

The Board of Trustees :

Shri Nemchand Gulabchand Devchand Zaveri	
" Talakchand Motichand	"
" Babubha Premchand	"
" Amichand Zaverchand	"
" Keshrichand Hirachand	"
" Motichand Maganbhai	Choksi
Hon. Managing Trustee.	



संस्थानुं ट्रस्टी मंडलः—

श्री नेमचंद गुलाबचंद देवचंद झवेरी	
" तलकचंद मोतीचंद	"
" बाबुभाई प्रेमचंद	"
" अमीचंद झवेरचंद	"
" केशरीचंद हीराचंद	"
" मोतीचंद मगनभाई	ओकसी
मेनेजिंग ट्रस्टी	

THE LATE
SHETH DEVCHAND LALBHAI JAVERI

Born 1853 A. D. Surat

Died 13th January 1906 A. D., Bombay



श्रेष्ठ देवचन्द-लालभाई जहवेरी

जन्म १९०९ वैक्रमाब्दे
कार्तिकशुक्लैकादश्यां (देवदीपायलीदिने)
सूर्यपुरे

स्वर्गयासः १९६२ वैक्रमाब्दे
पौषकृष्णतृतीयाम् (मकरसंक्रान्ततिथौ)
मोहमयीनगर्याम्

—: प्रकाशकीय :—

आ अवसर्विणी कालना दुःषम आरामां चरमशासनपति श्रमण भगवान् महावीर स्वामीनां शासनमां शासनना पुण्यप्रतापे ते ते समये आचार्य भगवंतोअे 'आगम' बगैरे साहित्यनो उद्धार, पुनरुद्धार करीने आ कलिकालमां वीसमी सदीमां जे विद्यमान राख्युं छे ते आपणुं अहोभाग्य छे. तेथी तेवा साहित्यने प्रकाशन करवा माटे अमारी आ संस्था सं० १९६४ मां प. पू. आगमोद्धारक गुरुदेवश्रीना उपदेशथी स्थपाई हती. आ संस्था मारफत अमे आज सुधी घणा ग्रन्थो प्रकाशित करी चूक्या छीअे तेमज वीजा पण ग्रन्थोनुं प्रकाशन चालु छे तेमां अमे ११५मा प्रन्थाङ्क तरीके श्रीअल्पपरिचितसैद्धान्तिकशब्दकोप भाग २ ने सहर्ष प्रगट करीअे छीअे.

तारक ध्यानस्थस्वर्गत आगमोद्धारक गुरुदेवश्रीए आ कलिकालना विपम वातावरणमां आगमोनो बोध दुर्बोध न थई जाय ते हेतुअे आगमोदयसमितिनी स्थापना करावी अने आगम-वाचना आपवानुं कर्नुं, तेथी ते समितिअे आगमो छपाववानुं कार्य शरू कर्नुं, तेमज आ संस्थाए पण अनुयोगद्वार बगैरे आगमो छपाव्यां अने अत्यारे पण ते कार्य चालु ज राख्युं छे. ते वरतते अने पछीथी आगमोद्धारक गुरुदेवश्रीए आगमोनो जुदा जुदा विषयो तारवतां 'आगमकोप'नो पण एक विषय तारव्यो हतो. तेने छपावचो हतो. आ विचारोत्पत्ति आजथी ४५ वर्ष पहेलां थई हती.

ते हेतुए प. ता. गुरुदेवश्रीना सदुपदेशथी नीचेना सदुगृहस्थो तरफथी नीचेनी रकमो कोपना कार्य माटे ते काले अमारी संस्थाने मली हती. ते आ प्रमाणे—

१. अमदावादनिवासी शा. डाह्याभाई पीतांबरदास रु० १५०१)
२. मुरतनिवासी झवेरी सोभागचन्द सूरचंद रु० १००१)
३. मुरतनिवासी झवेरी सांकलचंद सूरचंद रु० ५०१)

आचार्य देवनो विहार मालवा, बंगाल तरफ लंबायो होवाथी ते कार्य घणी लांथी मुदत सुधी पढी रह्युं हतुं. ते छपाववाना कार्यनो निर्णय सं० २००४ मां थयो अने अमे आगमोद्धारक गुरुदेवश्रीनी संमतिथी आ कार्य शरू कर्नुं.

आथी प. ता. गुरुदेवश्रीनी आज्ञा अनुसार पू० मुनिमन्मथन श्रीगुणमागरजी पामेशी श्रीअल्पपरिचितसैद्धान्तिकशब्दकोपनुं प्रेस मेटर अमे मेलव्युं. ते श्रीमरस्वती मुद्रणालय, मुरतमां छपावचा माटे आप्युं अने तेनुं संपादन करवा माटे मुनिमहाराज श्रीकंचनविजयजी तथा श्रीक्षेमकरसागरजी म०ने विनति करी. तेओश्रीअे आगमोद्धारक गुरुदेवश्रीना अनन्य पटधर, विद्याव्यासंगी, श्रुतस्वविर, आचार्य महाराज श्रीमाणिक्यसागरसूरीश्वरजी महाराजनो संयोग मल्यो, त्यांसुधी प्रूफ वंचावचा पूर्वक अने ते पछीथी स्वतन्त्रपणे (ते मुनिवर्योअे) आ कोपना प्रथम भागनुं संपादन कार्य कर्नुं. तेथी अमो आ अद्वितीय आगमतलरपशीक्षाता, आगमतत्त्वपारदृष्टा, आगमज्योतिर्धर, शासनसंरक्षण-वदकक्ष, तत्त्वशिरोमणि, आगमाव्युत्थितिकर, शिलाताम्रपत्रोत्कीर्णांगमकारापक, गंभीरानेकग्रन्थप्रणेता, अन्त्यसमये पक्षाघातिअर्धपद्मासनस्थाथी, ध्यानस्थस्वर्गत आगमोद्धारक आचार्यवर्ये श्रीआनन्दसागर-सूरीश्वरजी महाराजे 'संकलित' करेलो श्रीअल्पपरिचितसैद्धान्तिकशब्दकोपनो 'संपूर्णस्वर' सुधीनो पहेलो भाग सहर्ष प्रकाशित करी शक्या हवा.

आ संस्थाना प्रथम पुस्तकना संपादक तरीके पण आचार्यदेव 'श्रीआनन्ददसागरसूरीश्वरजी म० हता अने धीजा सॅकडानी शुरुआतना प्रथम पुस्तक तरीके पण तेओश्रीनो संकलित अमूल्य कोपनो भाग १ सं० २०१२ मां प्रसिद्ध थयो.

कोपनी विशिष्टता अंगे संपादकश्रीअे पहेला भागना निवेदनमां लख्युं छे. अमारी संस्थाए आना प्रकाशनमां वधारे रस लीधो तेलुं मुख्य कारण ए छे, के आज सुधी छपायेला प्राकृत कोपोमां अभिधानराजेन्द्रकोप, पाइयसदमहृण्णवो आठि केटलाक कोपो छे पण तेमां न्यूनाधिकरूपे विचार करता उपयोगितामां वाध आवे छे—जेमके अभिधानराजेन्द्रकोप प्रमाणमां एटलो वधो मोटो छे के तेमांथी कोई शब्द शोधवा माटे वधारे परिश्रम पडे अने छपाईमां के सम्पादनमा हुटी रहेवाने लीधे सूत्रो अने ते ते प्रकरणो घणा परिश्रम पछी पण जडतां नथी. पाइयसदमहृण्णवोमां जैन-सैद्धान्तिक शब्दो उपर वधारे भार मूक्यो होय तेम जणातुं नथी. पण प्रस्तुत ग्रन्थमां कोई पण जैन के जैनेतर विद्वान् प्रचलित जैन पारिभाषिक शब्दोने यथार्थ परिचय दूकमां ते शब्दना स्थल सहित सहेलाईथी प्राप्त करी शके एवी तक छे, तथा मुनिराजो पण ग्रन्थ सम्पादनना कार्योमां सहायता लई शके तेम पण छे.

अमे इच्छीए छीए के आ प्रकाशननो विद्वज्जनो योग्य आदर करसे ज.

आ कोपने अंगे संह्याओनी समजणो तथा ते ते ग्रन्थोनां पानाओनी सूची पण संपादक पू. महाराजोए आपो छे.

प्रस्तावना संजोगवशान् अत्यारे आपी शक्यो नथी पण वीजा के चोधा भागमां आपशुं. महाराज श्रीअभयसागरजी महाराजने लखवा माटे आमन्त्रण आप्युं छे.

अमारा प्रकाशन कार्यमां जे जे महाशयोए अमने मदद करी छे ते ते महाशयोना अमे ऋणी छीए.

वि० सं० २०२०
द्वि० कार्तिक (क्षयमागसर) सुद १
ता. १७-११-१९६३

लि० भवदीय
मोतीचंद मगनभाई चोकसी
वगेरे दूस्टीओ

१ तेओश्रीनो मुरत उपर तो ब्यनहृद उपकार छे तेओश्रीने सवत १९७४ना वैशाख सुद १०ना मुरतमा ज 'आचार्य' पदवी अपाई हती. श्रीजैनानन्दपुस्तकालय, श्रीवर्धमानजैनतान्त्रपन्नागममंदिर वगेरे मुरतमा ज छे. अने सं० २००६ ना वैशाख वद ५ मे 'स्वयंवास' पण मुरतमां ज थयो छे तेओश्रीनो अग्निस्कार पण मुरत सहेरनी मध्यवर्ती गोपीपुरामा आगममंदिरना साथे जूनी अदालतधी ओळवाती जमीनमा थयो हनी, वळो ते ज जग्गा उपर गुरुदेवश्रीना स्मरण तरीके सपूर्ण इतिहासने जणावनाए 'श्रीआगमोटांरकगुधमंदिर' बधाववामां आव्युं छे तेओश्रीनुं मुख्य कार्यक्षेत्र मुरत ज रह्यु हतुं तेनी प्रतिक तरीके अनेक ज्ञान विपामानी सस्याओ स्पयाई हती

- (१) दोठदेवचंद्र-नालभाई-जैनपुस्तकोद्वारफड,
- (२) दोठनगोनभाई मत्तुभाई जैन साहित्योद्वार फड
- (३) श्री रत्नसागरजीर्जनमिडलस्कूल (विद्यालया) कायमी फड.
- (४) श्रीजैनतत्त्वबोधपाठशाला वगेरे अनेक सस्याओ तेओना उपदेशगुं ज परिश्राम से

शंठ-देवचंद-का मभार्ड-जेनविशार्थीमुसन

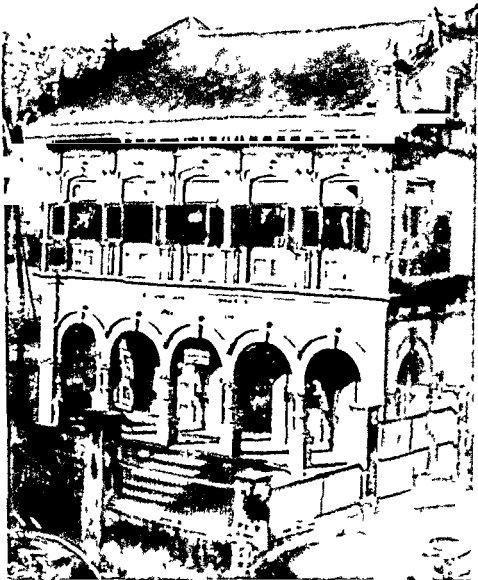

जेमा

शठ-देवचंद-का मभार्ड-जेनविशार्थीमुसन
 पुस्तकालय ता जेन
 मसिद एना पुस्तकाली संग्रह अम मसाल माय ह

सेदनुग बदन म बदन, मुन

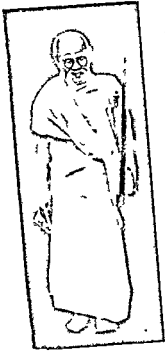

आ सस्थाना निर्माता
ध्यानस्वस्वर्गत अगमोद्धारक आचार्य
श्रीआनन्दमागसुखीश्वरजी महाराज

गुरु-शिष्य बेलडी

आ. श्रीमाण्ड्यमागसुखीश्वरजी महाराज

स्वल्पम्

॥ जमो चोथोसाए तित्थपरारणं उसमाइमहावीरपञ्जयसाणारं ॥

अमोने जणावता हर्षं धाय छे के आगमोद्वारकत्रीए संकलित अल्पपरिचितसंदागितकशब्द-
कोपना प्रथम भागनुं संपादन कार्यं अमोने (मने तथा स्व० मुनिश्रीश्रेमंकरसागरजीने) मल्लुं
हंतुं अने ते प्रथम भागनुं कार्यं अमे पूर्णं कर्तुं हंतुं. तेना यानी रह्येला बीजा भागोनुं संपादन करवानुं
कार्यं मने स० २०१५ मां मल्लुं. ते कार्यं मे यथाशक्यं श्रुं कर्तुं, एना परिणामे आजे तेनो बीजो
भाग 'क थी ह' सुधीनो पूर्णं कर्तौ छे. अने तेनो आगलनुं संपादन कार्यं पण चालु ज राग्युं छे.

अमोए यत्किंचित् आ कोपना अंगेनुं मार्गदर्शन प्रथम भागमां संपादनना वक्तव्यमां
आप्युं छे, तेथी अत्यारे ते अंगे फाई विदेश कहेयुं नथी, पण बीजा के चोथा भागमां ज्यारे प्रस्तावना
आपीनुं ते वस्तुते लखवानी इच्छा छे.

प्रसंगवशात् एतलुं जणावतुं जोइए के-अमारी संपादक बेलडीए 'क थी ह' सुधीनुं मीटर
लगभग तैयार कर्तुं हंतुं पण नवी प्रेस कोपी त्रनाववानी हती अने फाईक सुपारो करवानो हतो.
एटला पुरतुं ज ते अधूरुं हंतुं. एटले आ बीजा भागनो अंदर तो रंधायेलुं खावानुं हंतुं. पण ट थी
मांडीने मेलवेला, अधूरा मेलवेला, नहि मेलवेला, वधाय अक्षरोरुनुं कार्यं मारे करवानुं हंतुं. कारणके
मारा जोडीदार स्व० मुनिश्री श्रेमंकरसागरजी सं० २०११ ना चैत्र वद्यी०) नो रात्रे पोणा अगीआर वागे
होरी जानवरना करहवाथी फालधर्म पाम्या अटले वैशाख महीनाथी जवानवारी मारा एनलने
शिरे आवी. परंतु गुरुदेवश्रीना पुण्य प्रतापे ते जवावदारी हुं वडावी शक्यो अने आ बीजा
भागनुं संपादन करी शक्यो. अटले हवे ट थी पचास टका तैयार करेला मीटरने तैयार कर्तुं
अने संपादन करवुं ए वधीए जवावदारी मारे शिर रही.

आ भागनी अंदर 'क थी ह' सुधीना अक्षरो आपेला छे. पण बीजा अने चोथा भागमां
'ट थी ह' सुधीना अक्षरो अने ज्ञाताजी विगेरेना तेमज बीजा मेलयतां भिन्न भिन्न नीकलेला शब्दो
तेम ज व्याकरणना 'वणादिशब्दो' अने देशी नाममालाना शब्दो परिशिष्टमां आपयानुं विचार्युं छे.

संज्ञापत्र, पत्राङ्कसूची अने मुद्रिपत्र आमां आपवामां आख्यां छे. वली गेट देवचंद लालभाई०
(आ फंडना) नो देवानंदाङ्कमांनुं मीटर पाना १ थी ४४ आपवामां आख्या छे. तेमां पाना १ थी १०
मेट प्रचार योजना. पाना १ थी ३९ प्रसिद्ध थएला ग्रंथोनी यानी अने ४० थी ४४ ग्रंथ प्रकाशन
नवी योजना एतलुं आपवामां आख्यां छे.

संकलनकार परमगुरुदेवना चरणे तो आ सरज मस्तक सदाए ननेलुं ज छ.

मने आ संपादननो अंदर मदद करनार मुनिश्रीप्रमोदसागरजी तथा मुनिश्रीप्रमोदसागर-
जी ने (गुरुशिष्य बेलडीने) याद करं लुं. तेम ज बीजाओए मने सहाय करी होए ते यथानां हुं
शुणी लुं. एक वात जरूर याद देवी घटे छे के मने उत्साह आपवामां भाई श्रीनेशरीचंद शररो
तो छे ज.

सं० २०२०

लि०

पोष वद १ मंगलवार
ठि. नवरंगपुरा, पोस्ट पासे,

आगमोद्वारक उपसंपादनप्राप्त

चरणरेणु

जैन उपाध्य
अमदावाद नं० ९

कंचन.

संज्ञा.पत्रकम् ।

क्र०	संज्ञा	सूत्रनाम	सम्पादकः	प्रकाशकः
१	अनु.	महभारगच्छीयश्रीहेमचन्द्राचार्यविरचितवृत्तियुक्त श्रीअनुयोगद्वारसूत्रम् ।	आगमोद्धारकः	१ दे. ला. जै.
२	अनुत्त.	श्रीचान्द्रकुलीनाचार्याभयदेवसूरिसूत्रितविवरणयुतं श्रीअनुत्तरोपपातिकदशाङ्गम् ।	"	२ आ. स.
३	अन्त.	श्रीचान्द्रकुलीनाचार्याभयदेवसूरिसूत्रितविवरणयुतं श्रीअन्तकृदशाङ्गम् ।	"	आ. स.
४	आड.	श्रीआतुरप्रत्याख्यानप्रकीर्णम् (गाथा) ।	"	आ. स.
५	आचा.	निर्युक्तिऋलितशीलाङ्काचार्यविहितवृत्तियुतं श्रीआचाराङ्ग- सूत्रम् ।	"	आ. स.
६	आव.	निर्युक्तियुतभाष्यकलितश्रीभवविरहहरिभद्रसूरिविहित- वृत्तियुतं श्रीआवदयकसूत्रम् ।	"	आ. स.
७	उत्त.	निर्युक्तियुतानि श्वादिवेतालश्रीशान्तिसूरिसूत्रितवृत्ति- युतानि श्रीउत्तराध्ययनानि ।	"	दे. ला. जै.
८	उप.मा. गा.	श्रीधर्मदासगणितृत्वा श्रीउपदेशमाला (गाथा) ।	"	
९	उपा.	श्रीचान्द्रकुलीनाचार्याभयदेवसूरिसूत्रितविवरणयुतं श्रीउपासकदशाङ्गम् ।	"	आ. स.
१०	ओघ.	भाष्ययुता श्रीद्रेणाचार्यसूत्रितवृत्तिविभूषिता श्रीओघनिर्युक्तिः ।	"	आ. स.
११	औप.	श्रीचान्द्रकुलीनाचार्याभयदेवसूरिसूत्रितविवरणयुतं श्रीऔपपातिकोपाङ्गम् ।	"	आ. स.
१२	ग.	श्रीगच्छाचारप्रकीर्णम् (गाथा) ।	"	आ. स.
१३	गणि.	श्रीगणिविद्याप्रकीर्णम् (गाथा) ।	"	आ. स.
१४	चड.	श्रीचतु शरणप्रकीर्णम् (गाथा) ।	"	आ. स.
१५	जं.प्र.	उपाध्यायश्रीशान्तचन्द्रविहितवृत्तियुतं श्रीजन्म्यूडीप- प्रक्षुपाङ्गम् ।	"	दे. ला. जै.
१६	जीवा.	श्रीमलगिर्याचार्यसूत्रितविवरणयुतं श्रीजीवाजीवा- भिगमोपाङ्गम् ।	"	दे. ला. जै.
१७	ज्ञाता.	श्रीचान्द्रकुलीनाचार्याभयदेवसूरिसूत्रितविवरणयुतं श्रीज्ञाताधर्मध्याङ्गम् ।	"	आ. स.
१८	ठाणा.	श्रीचान्द्रकुलीनाचार्याभयदेवसूरिसूत्रितविवरणयुतं श्रीस्थानाङ्गसूत्रम् ।	"	आ. स.
१९	तं.	श्रीतन्कुलीनाचार्यप्रकीर्णम् (गाथा) ।	"	आ. स.

१ दे. ला. २ =शेठ देवचन्द्र लालभाई जैनपुरनकोद्धार फण्ड ।

२ आ. स. =श्रीआगमोदयसमिति ।

२०	तत्त्वा.	भाष्योपेतं श्रीतत्त्वार्थसूत्रम् (अध्यायः सूत्रम्) ।	आगमोद्धारकः	श्रु ^१ के.
२१	दश.	निर्युक्तिभाष्योपेतं श्रीभवविरहहरिभद्रसूरिविरचित- विवरणयुतं श्रीदशवैकालिकसूत्रम् ।	"	दे. ला. जे.
२२	दशचू.	श्रीदशवैकालिकचूर्णः *	हस्तपोथी	जे. पु. नं. १६०३
२३	दशाश्रु.	श्रीदशाश्रुतस्कन्धः ।		
२४	देव.	श्रीदेवेन्द्रस्तवप्रकीर्णम् ।	आगमोद्धारकः	आ. स.
२५	नंदी.	श्रीमलगिर्याचार्यविहितवृत्तियुतं श्रीनन्दीसूत्रम् ।	"	आ. स.
२६	निरय.	श्रीचन्द्रसूरिविरचितवृत्तियुतं श्रीनिरयावलिकापंचकम् ।	श्री दा. वि. गणी	वीर. ^३
२७	नि. चू.	७ भाष्यचूर्णुपेतस्य श्रीनिशीथसूत्रस्य प्रथमो विभागः	हस्तपोथी	जे. पु. नं. ४८३
	प्र.			
२८	नि. चू.	" " द्वितीयो "	"	जे. पु. नं. ४८४
	द्वि.			
२९	नि. चू.	" " तृतीयो "	"	जे. पु. नं. ४८५
	तृ.			
३०	पञ्च.	श्रीविमलाचार्यविरचितं 'पञ्चमचरियं' (उल्लासः)	प्रो. हर्मनजेकोवी	४ जे. ध.
३१	पिण्ड } पिण्ड. }	भाष्यश्रीमलयगिर्याचार्यविहितवृत्तियुता पिण्डनिर्युक्तिः	आगमोद्धारकः	दे. ला. जे.
३२	प्रज्ञा.	श्रीमलयगिरिसूरिविहितविवरणयुतं श्रीप्रज्ञापनोपाङ्गम् ।	"	आ. स.
३३	प्रज्ञ.	श्रीचान्द्रकुलीनाचार्याभयदेवसूरिसूत्रितविवरणयुतं श्रीप्रभव्याकरणाङ्गम् ।	"	आ. स.
३४	वृ. प्र.	निर्युक्तिभाष्यटीकोपेतस्य श्रीबृहत्कल्पसूत्रस्य प्रथमो विभागः	हस्तपोथी	जे. पु. नं. ३०३
३५	वृ. द्वि.	" " द्वितीयो "	"	जे. पु. नं. ३०४
३६	वृ. तृ.	" " तृतीयो "	"	जे. पु. नं. ३०५
३७	भक्त.	श्रीभक्तपरिज्ञापकीर्णम् (गाथा) ।	आगमोद्धारकः	आ. स.
३८	भग.	श्रीचान्द्रकुलीनाचार्याभयदेवसूरिसूत्रितविवरणयुतं श्रीभगवतीसूत्रम् (श्रीन्याख्याप्रज्ञप्तिः) ।	"	आ. स.
३९	सर. } मरण. }	श्रीमरणसमाधिप्रकीर्णम् (गाथा) ।	"	आ. स.
४०	महा. } महाप्र. }	श्रीमहाप्रत्याख्यानप्रकीर्णम् (गाथा) ।	"	आ. स.

१ श्रु. के. = शोडशपरमदेवजीकेशरीमलजी, रतलाम

२ जे. पु. नं. = श्रीत्रैलोक्यानन्दपुरतकालय, सूरत. हरनपोथी नम्बर

३ वीर. = श्रीवीरसमान, अमदावाद.

* सूत्र, निर्युक्ति इत्ये भाष्यगाथानां तो मात्र प्रतीक छे.

४ जे. ५. = श्रीत्रैलोक्यप्रसारकसमा, भावनागर.

४१	राज.	श्रीमल्लयगिर्याचार्यसूत्रितविवरणयुतं श्रीराजप्रभूयोपाङ्गम्	आगमोद्धारकः	आ. स.
४२	विपा.	श्रीचान्द्रकुलीनाचार्याभयदेवसूरिसूत्रितविवरणयुतं श्रीविपाकश्रुताङ्गम् ।	"	आ. स.
४३	विशे.	मङ्गधारिश्रीहेमचन्द्रसूरिविरचितबृहद्बृत्तियुतं श्रीविशेषावश्यकभाष्यम् ।	पंहरगोवन्ददास	य ^१ जे.
४४	व्य. प्र.	*निर्युक्तिभाष्यटीकोपेतस्य श्रीव्यवहारसूत्रस्य प्रथमो विभागः	हस्तपोथी	जै.पु.नं. ४८७
४५	व्य. द्वि.	" " " द्वितीयो "	"	जै.पु.नं. २६६
४६	मं.	श्रीसंस्तारकप्रकीर्णकम् (गाथा) ।	आगमोद्धारकः	आ. स.
४७	सप्त.	श्रीचान्द्रकुलीनाचार्याभयदेवसूरिसूत्रितविवरणयुतं श्रीसप्तमायाङ्गम् ।	"	आ. स.
४८	सूत्र.	निर्युक्तिभाष्यशीलाङ्गाचार्यविरचितविवरणयुतं श्रीसूत्रकृताङ्गम् ।	"	आ. स.
४९	सूर्य.	श्रीमल्लयगिरिसूरिविहितविवरणयुतंश्रीसूर्यप्रज्ञप्द्युपाङ्गम् ।	"	आ. स.

१ य. अ = श्रीपद्मोदिविजयजी जैनग्रन्थमाला.

* यत्रादिना तो मात्र प्रतीक न वे.

पत्राङ्कसूची

श्रीआचाराङ्गम्		अध्ययनानि		अध्ययनानि		दत्तकानि		श्रीज्ञाताद्यर्थक्याङ्गम्	
प्रथमः श्रुतस्कंधः		अध्ययनानि	आपत्र	अध्ययनानि	आपत्र	दत्तकानि	आपत्र	प्रथमः श्रुतस्कंध	अध्ययनानि आपत्र
१	८१	४	१२१	७	४१५	१६	७१६	१	७७
२	१४८	५	१४१	८	४४३	१७	७३१	२	६०
३	१७४	६	१५३	९	४६६	१८	७६०	३	६६
४	१६५	७	१६५	१०	५२८	१९	७७३	४	६६
५	२३१	८	१७५	श्रीसमयायाङ्गम्		२०	८००	५	११३
६	२५८	९	१८६	आविषय आपत्र		२१	८०२	६	११४
८	२६६	१०	१९५	सागरोवम-		२२	८०४	७	१२०
९	३१७	११	२०७	— बोटकोटी १०५		२३	८०५	८	१५५
द्वितीयः श्रुतस्कंधः		१२	२२६	गणितक १३३		२४	८५१		१६९
पूना-१		१३	२४०	अवसरपिणि १५२		२५	८२८	१०	१७०
१	३५८	१४	२५२	निगमनम् १६०		२६	८३७	११	१७३
२	३७४	१५	२६०	श्रीभगवतीजी		२७	८३८	१२	१७७
३	३८४	१६	२६६	दत्तकानि आपत्र		२८	८३९	१३	१८२
४	३९१	द्वितीयः श्रुतस्कंधः		१	१०८	३०	८४८	१४	१९२
५	३९८	१	३०३	२	१५२	३१	८५०	१५	१९५
६	४०१	२	३४२	३	२०२	३२	८५३	१६	२२६
७	४०६	३	३६०	४	२०६	३३	८६४	१७	२३४
पूना-२		४	३७०	५	२४६	३४	८७०	१८	२४२
" ३	४२६	५	३८५	६	२८६	३५	८७१	१९	२४५
" ४	४३२	६	४०५	७	३२७	३६	८७१	द्वितीयः श्रुतस्कंधः	
श्रीसूत्रकृताङ्गम्		७	४२७	८	४२४	३७	८७१	१-१०	२५८
प्रथमः श्रुतस्कंध		१	३८	९	४६२	३८	८७१	श्रीउपासकदशाङ्गम्	
अध्ययनानि आपत्र		२	१०१	१०	५०८	३९	८७१	१-१०	५४
१	५२	३	१७६	११	५५२	४०	८७५	श्रीअन्तकृदशाङ्गम्	
२	७७	४	२८६	१२	६२२	४१	८८१	वर्गाः आपत्र	
३	१०१	५	३५२	१३	६२६			१-८	३२
		६	३८०	१४	६५८				
				१५	६६६				

अनुत्तरोपपातिक दशाङ्गम् वर्गः: आपत्रं		श्रीराजप्रभ्रीयं भाविषयः आपत्रं		पदानि आपत्रं		पदानि आपत्रं		श्रीजंबुद्वीपप्रज्ञप्तिः वक्षस्काराः आपत्रं	
१-३	८	सूर्यमः	१७	४	१७८	३२	५३५	१	८८
		यानविमानादि	४४	५	२०३	३३	५४२	२	१७८
श्रीप्रभन्याकरणाङ्गम्		कुटाकारहृष्टान्तः	५६	६	२१८	३४	५५२	३	३८०
अध्वयनानि आपत्रं		स्नानपूर्वादि	११३	७	२२०	३५	५५८	४	३८२
		मोक्षवर्णनं	१५०	८	२२३	३६	६११	५	४२४
१	२५			९	२२७			६	४३२
२	४१			१०	२४५	श्रीसूर्यप्रज्ञप्तिः		७	५४६
३	६४			११	२६८	प्राभृतकानि आपत्रं			
४	९०			१२	२८३				
५	१२८			१३	२८८			श्रीनिरत्वावल्किा	
६	११३			१४	२६२	१	४४	वर्गः	आपत्रं
७	१२१			१५	३१६	२	६२	१	१८
८	१२६	श्रीजीवाजीवाभिगमं		१६	३२६	३	६६	२	२०
९	१४१			१७	३७३	४	७५	३	३६
१०	१६५	प्रतिपत्तयः आपत्रं		१८	३६४	५	७८	४	३८
		१	५१	१९	३६५	६	८२	५	४२
श्रीविपाकभुताङ्गम्		२	८८	२०	४०७	७	८३		
		३	४०७	२१	४३४	८	८६		
प्रथमः श्रुतस्कथः		४	४०६	२२	४५२	१०	१६६		
१	{ ३३ त' ४४	५	४२६	२३	४६१	११	२०१		
२-१०	८८	६	४२८	२४	४६३	१२	२३३		
द्वितीय श्रुतस्कथः		७	४३१	२५	४६३	१३	२४३		
१-१०	६६	८	४३२	२६	४६४	१४	२४४		
		९	४६७	२७	४६६	१५	२५५		
श्रीश्रीपपातिकसूत्रम्		श्रीप्रज्ञापनोपाङ्गम्		२७	४६७	१६	२५६		
भाविषयः आपत्रं				२८	५२४	१७	२५७		
रात्र्याणां	२४	पदानि आपत्रं		२९	५२७	१८	२६७		
साधुपुत्रा	४८	१	७०	३०	५३१	१९	२८४		
पंचमनिर्गमं	७७	२	११२	३१	५३४	२०	२९७		
तिष्ठवर्णनं	११६	३	१६७						

सचुणिकं श्रीनिशीथसूत्रम् हस्तपोथी लीपोभिन्ट मुद्रितम्			श्रीबृहत्कल्पसूत्रम् हस्तपोथी			श्रीन्यवहारसूत्रम् हस्तपोथी मुद्रितः						
भागः उद्देशकः आपत्र भागः आपत्र भागः आपत्र			भागः उद्देशकः आपत्र आगाया			भागः उद्देशकः आपत्र उद्देशकः आपत्र						
१	१	१२६	१	२०२	१	१६६	१	१ ७७ ५००	१	१ १७४	१	१-६१
					२	६६		१६६ १०००		०		१-६६
	२	१८२	२	३०८		१६७	१	२३५ १५००		०		१-३७०
	३	१६४		३३४		२२६		३१७ २१३०	२	२१६	२	१-८७
	४	२२२		४०४		३०५	२	१११ ३०००	३	२५८	३	१-७३
	५	२४७		४४५		३७०		१५५ ३२६२	४	११०	४	१-१०४
	६	२५३	३	४६३		३६४	२	२०३ ४६४	५	१३५	५	१-२६
	७	२५७		४७८		४१३	३	२६३ ७२८	६	१६६	६	१-७१
	८	२७०		५०५		४४७	३	६४ ११६२	७	२८३	७	१-६५
	९	२७७		५३३		४७०	४	१६८ ८०५	८	३३६	८	१-६०
	१०	३६१		६६५	३	१७०	५	२१२ ३७५	९	३५५	९	१-२३
२	११	५८	४	७७३		३१३	६	२६७ ४३०	१०	४५८	१०	१-११४
	१२	८२		८३२		३७४						
	१३	१०३		८७५		४२६						
	१४	१२३		९१६		४७७	१	१ २५४ ८०५				
	१५	२७३	५	१००८		५६४	२	६१० २१२४				
३	१६	५६		११४१	४	१६३	३	६२१ ३२८६				
	१७	६२		११६०		२०३	४	१०२२ ३६७२				
	१८	६५	६	११६७		२१८	३	१३०६ ४८७६				
	१९	८४		१२१२		२६६	४	१४०२ ५६८१				
	२०	१७२		१३३८		४११	५	१५६६ ६०५६				
				१२			६	१७१२ ६४६०				
				१३५		४४३						



श्रीआचश्यकसूत्रम्		श्रीदशवैकालिकम् टोका चूणः मुद्रितः हस्तपोषी मुद्रित. अध्ययनानि आपत्र आपत्र आपत्र आपृष्ठ				श्रीउत्तराध्ययनानि अध्ययनानि आपत्र अध्ययनानि आपत्र			
पिठिका	५०	१	८१	३२	७०	१	७०	१६	४६५
प्रथमखरवरिका	१३६	२	६६	४१	६२	२	१४०	२०	४८१
द्वितीयखरवरिका	१८८	३	११६	५२	११७	३	१६६	२१	४८७
गणधरवादः	२५६	४	१६०	७२	१५८	४	२२८	२२	४६६
निह्लववादः	३२५	५	१६०	८६	२०६	५	२५४	२३	५१२
नभस्कारनिर्युक्तिः	४५२	६	२०६	१०१	२३४	६	२७०	२४	५१६
१ सामाधिकनिर्युक्तिः	४६२	७	२२३	११५	२६५	७	२८५	२५	५२१
२ अध्ययनम्	५१०	८	२३८	१२८	२६४	८	२९७	२६	५५७
३ " "	५५०	९	२५८	१४३	३२६	९	३१६	२७	५५३
४ " "	७६३	१०	२६८	१५२	३४८	१०	३५१	२८	५६६
५ " "	८०१	११	२७७	१६०	३६६	११	३५३	२९	५६७
६ " "	८६६	१२	२८६	१६६	३८०	१२	३७३	३०	६०६
		१३	३६२	३१	६१८	१४	४११	३२	६३६
		१५	४१६	३३	६४८	१६	४३०	३४	६६२
		१७	४३६	३५	६६८	१८	४४६	३६	६६८
								३६	७१४
श्रीविशेषाचश्यकम्		श्रीपिण्डनिर्युक्तिः				श्रीअनुयोगद्वाराणि			
आविषयः	आपत्रं	आविषयः	आपत्रं	आविषयः	आपत्रं	आविषयः	आपत्रं	आविषयः	आपत्रं
भागिनिर्युक्तिज्ञानं	२४६	पिण्डनिरूपणम्	२८	आविषयः	२६	४३०	३४	आविषयः	४३
केवलज्ञानं	२६६	उद्गमादिदोषाः	११६	पिण्डनिरूपणम्	२८	४३६	३५	आविषयः	४५
सद्देशादिद्वारव्याख्या	६६२	उत्पत्त्यादिदोषाः	१५६	उद्गमादिदोषाः	११६	४४६	३६	आविषयः	४६
गणधरवादः	८३६	प्रायेणः	१७८	प्रायेणः	१७८			आविषयः	४७
निह्लववादः	१०५४							आविषयः	४८
अहंभ्रमस्कारः	११८०							आविषयः	४९
सिद्धनभस्कारः	१२२७							आविषयः	५०
प्रचलितः	१३६०							आविषयः	५१
श्रीअध्ययननिर्युक्तिः		श्रीनदीसूत्रम्				श्रीअनुयोगद्वाराणि			
आविषयः	आपत्रं	आविषयः	आपत्रं	आविषयः	आपत्रं	आविषयः	आपत्रं	आविषयः	आपत्रं
प्रवित्तज्ञानादि	१२७	पर्यट	६४	आविषयः	६४	आविषयः	६४	आविषयः	६४
विष्णुद्वारम्	२०७	अध्यायज्ञानम्	६८	अध्यायज्ञानम्	६८	आविषयः	६८	आविषयः	६८
विष्णुद्वारम्	२३७	मनःपर्यवसानम्	१२१	मनःपर्यवसानम्	१२१	आविषयः	१२१	आविषयः	१२१
		केवलज्ञानम्	१२६	केवलज्ञानम्	१२६	आविषयः	१२६	आविषयः	१२६
		मतिज्ञानम्	१८८	मतिज्ञानम्	१८८	आविषयः	१८८	आविषयः	१८८
		धृतज्ञानम्	२४७	धृतज्ञानम्	२४७	आविषयः	२४७	आविषयः	२४७

—: शुद्धिपत्रकम् :—

पृष्ठ	विभागः	पक्तिः	अशुद्ध	शुद्ध
२५१	१	२७	कको	कको
	२	१६	अन्यान्य०	अन्योन्य०
	२	२४	काङ्क्षाप्र०	काङ्क्षाप्र०
२५४	१	५	कङ्क्षसंठिओ	कङ्क्षसंठिओ
२५५	१	३	घङ्णो	घङ्णो
२५१	१	१६	०प्रभृवि०	०प्रभृति०
	१	२४	चतुप्पयं०	चतुप्पयं०
२५२	२	१३	अडुअ	कडुअ
२५५	१	६	०वावसमुद्रे	०वविसमुद्रे
२५६	१	२१	वणंवाली	कणंवाली
२६४	१	८	प्रज्ञायनाया	प्रज्ञापनायां
	२	१०	अनुष्ठाम्	अनुष्ठानम्
	२	१८	सप्रभावा	सप्रभावा
२६६	२	१	आहारा०	आहारा०
२७२	२	२२	०भरण०	०भरण०
२७३	२	६	रोत्य०	रोत्य०
२७४	२	६	नीरीगता०	नीरीगता०
२७५	२	३३	०दात्री	०दात्री
२७८	१	२१	जवे	जवे
	२	१६	ध्याय०	ध्याय०
२८६	२	३४	०रजन्यो.	०रजन्यां
२८६	२	३	०वृष्टम०	०वृष्टमम०
२९१	२	२४	०वृत्त्वम्	वृत्त्वम्०
२९४	१	१३	कित्तिः	कीत्तिः
		२१	कित्ति०	कीत्ति०
२९५	१	१२	०वाद०	०वाद०
	१	२४	सम्यग०	सम्यग्
२९७	२	२७	क्रीठितं	क्रीठितं
	२	२७	१६६	१६
२९८	२	१७	तीयंक०	तियंक्
२९९	१	२	पूर्वाद्	पूर्वाद्वा०
	२	२४	दृष्टा	दृष्टा
३०१	१	११	०नामिव	०नामिव
	२	३४	०दिहस्त०	०दिहस्त०

पृष्ठं	विभागः	पक्तिः	अशुद्धं	शुद्धं
३०६	१	१२	०णवधि	०णुवधि
३१०	१	२७	परेय	परेयां
३१२	२	१०	व्यवर्त्तवा	व्यावर्त्तकं
३१७	१	३३	गिल्पेर०	निल्लेना०
	२	३०	गन्त्री०	गन्त्री०
३१६	२	१६	गलका	लगवाः
३२०	१	३०	निष्पन्न०	निष्पन्न०
३२१	२	३०	सनस्व०	सनस्व०
३२३	१	३३	कसत्तग	कोसत्तग
३२६	२	२	क्षोमः	क्षोमः
	२	६	स्नेह०	स्नेहा०
३३३	१	३०	कर्मकारी	बर्मकारी
३३६	१	३५	खिसात	त्तिसाति
	१	३५	नन्दति	निन्दति
	२	१४	०प्रष्टितं	०प्रतिष्टित
३३६	२	१४	सोपक्रमम्	सोपक्रमम्
३४०	२	५	प्रवारो०	प्राकारो०
३४६	१	१६	युप्य०	युप्य०
३५०	१	३५	०त्तरोस्या	०त्तरस्यां
३५१	१	४	ज्योतिपका	ज्योतिपिका
३५३	२	४	पत्तिप्प०	गतिप्प०
३५४	१	२३	०वासाद्	०वासाद्
३५६	२	३२	कल्याखल०	कल्याखला०
३५७	२	२७	महिप	माहिप
३५६	२	३४	प्रहरणनाय	प्रहरणाय
३६०	२	४	करणा०	कराणा०
३६१	१	१७	स्वमवा	स्वभाववा
३६३	१	२६	व्यन्ती०	न्ती०
३६५	१	१६	गहस्पः	ग्रहस्पः
	१	२६	घनाधिपः	घनाधिपः
३६८	२	१४	०स्यामिनः	स्वामिनः
	२	२१	कालान्तर	कालान्तर-
३६६	२	२२	गदं	शुंदं
३७०	१	१४	गुणति	गुणन्ति

पृष्ठं	विभागः	पंक्तिः	अशुद्धं	शुद्धं	पृष्ठं	विभागः	पंक्तिः	अशुद्धं	शुद्धं
३७०	१	२	०कलो०	फलो०	४२०	१	१४	छदित्वा	छादित्वा
३७६	१	१४	०स्या०	०स्या०	४२३	१	१८	सुघातंत्योः	सुघातंत्योः
३८२	२	५	कच्छायः	कटच्छायः	४२६	२	३३	०विशेष०	०विशेषा०
३८४	२	२८	निर्घणः	निर्घृणः	४२८	१	१५	०विशेषः	विशेषाः
३८५	१	६	वस्तु	वस्तुं	४३१	१	३१	०निरिसरा	०निरिसरा
	२	६	उदासा०	उदात्ता०	४३१	२	३०	०पर्य०	०पर्य०
३८८	१	८	०जामानः	०जायमानः	४३४	१	३३	गना०	०गाना
	२	४	ज्योत्स्ना	ज्योत्स्ना	४३५	१	२६	ऊर्ध्वः	ऊर्ध्वः
३८६	१	१४	देवाता०	देवता	४३७	२	११	देवराजायाणां	
३९०	१	२६	आपस्तु	आपस्तु				देवराणां जाया	
	२	६	०हारे०	०हारे०	४३६	१	६	निर्बिजा	निर्बिजा
	२	१०	०चनादि०	०वचनादि०		२	२१	०मात्रक०	०मात्रक०
३९२	१	१८	०हान्या०	०हान्या०		१	२३	०विशेषः	०विशेषः
	१	३०	०प्रहण०	०प्रहरण०	४४१	१	२४	संभ्राहा०	संभ्राहा०
	२	६	०चारण०	०पारण०	४४२	१	३२	जैतव्यम्	जैतव्यम्
	२	२३	ययोस्ती	येपा ते	४४४	१	८	०पती	०पतिः
४०१	२	१५	चाउज्जामा	चाउज्जामा		१	२७	०पेवा०	०सेवा०
४०२	१	३२	चातुर्वर्ण०	चातुर्वर्ण०		१	३४	प्रावृद्	प्रावृद्
४०४	१	३५	०गत्वा	०गत्या		२	२	सवातु०	सवातु०
४०७	१	६	०पद्र०	०पद०	४४७	२	६	सुपमा०	सुपमा०
	२	५	०पद०	०पदा०		२	१०	भूदेश०	०देश०
	२	२६	०विद्युत्	०विद्युत्		२	२२	०रङ्गलानि	०रङ्गलानि
४०६	२	३	०श्र०	०श्र०	४४८	१	६	०गत्वा	गतत्वा
४११	१	२७	०ध्ययनम्	०ध्ययनम्	४४६	२	३०	शेवना०	शेवना०
	१	३१	चुलसीश	चुलसीश	४५१	१	७	मुज्यन्त	मुज्यन्त
	१	३१	चतुरधी०	चतुरधी०		२	१	०ध्यन०	०ध्ययन०
	२	१५	ध्ययम्	ध्ययनम्		२	१८	०र्विद्धिः	०र्विद्धिः
४११	१	१०	अभ्रः	आभ्रः	४५२	१	१२	सम्यग०	सम्यग०
	२	२	०रतिति०	०रतीति०		२	१०	०परि०	०पति०
४१३	२	१	भ्यूनं	भ्यूनं	४५३	१	२८	ध्यानमिर्न	ध्यानमिर्न
४१६	१	१६	छंदिद्व	छंदिद्व	४५४	२	२१	मागानुपरिवाद्	
	१	३५	०रायकम्	०रायाकम्				मागानामुपरि वाद्	
४१७	१	२०	बातादि०	बातादि०				अनोरोत्त	अनोरोत्त
४१८	२	१८	सम्भृन्ति	सम्भृन्ति				अनोरोत्त	अनोरोत्त
४२०	१	१०	कमला०	कमला०					

आ मकान

इस मकान का मालिक श्री राजेश कुमार शर्मा हैं। इस मकान का पता दिल्ली का गुरुकुल रोड है। इस मकान का मूल्य ₹ 10,00,000 है।

श्री राजेश कुमार शर्मा द्वारा बनाया गया है।

आ मकान का नक्शा

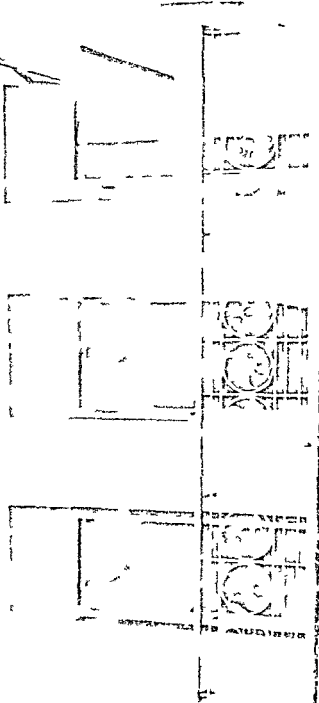

श्री राजेश कुमार शर्मा द्वारा बनाया गया है। इस मकान का मूल्य ₹ 10,00,000 है।

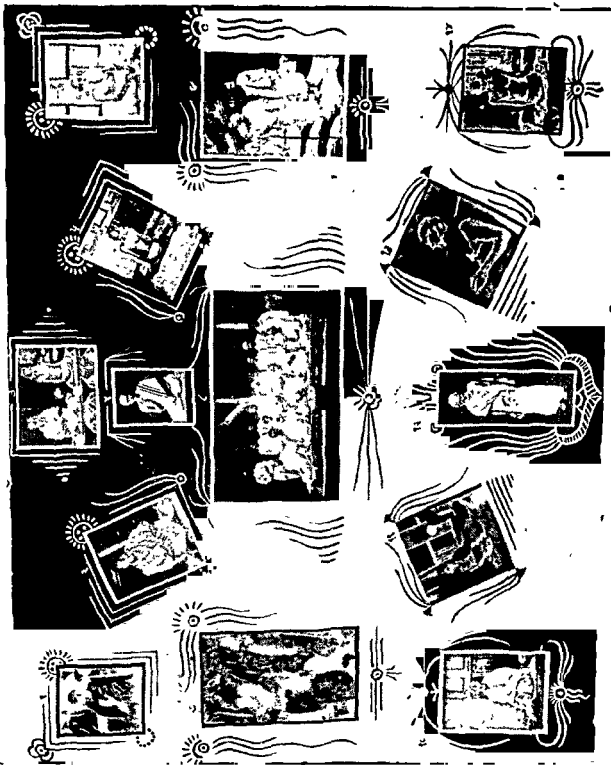

देवदत्तपालकर, व्यागमभट्टिना अस्थापक, ज्येष्ठत, ध्यानस्वयं, श्रीमान्दसागस्त्रीवल्लभराज

शुभ शैटानी माळिति

- १ २००४ आगममंदिरे सुरतनी प्रतिष्ठा पछी आशीर्वाद
- २ २००४ नववर्षांत आगममंदिरे अवेरीनी धर्मशाळाभा केंद्रक जेता
- ३ आ सुरत तेमुळाईनी वाडीमां तेवे वपते जेहेले. आ २००६ स्वर्गवास पूर्वेंनो ध्यानस्थ मुद्राते
- ४ १९७७ रतलाममां गुरुस्थानी दक्षिण्यतानो
- ५ २००६ वै. प. प ना स्वर्गगमन पूर्वें कायानी भाथा भूमी अर्धपदासने ध्यानस्थ मुद्रा स्थीकारी तेते
- ६ आ. श्रीविजयप्रीतियंद्रसुरि म०ना आग्रहथी राहेर पधायीं त्यारे
- ७ सुरतना आगममंदिरेनी शीला स्थापना मुळुते वासुधेय नाप्पवानी तैशरी
- ८ १९६२ मां सिद्धक्षेत्र यार आचार्य पदवीनी यादगिरीनो पाय आचार्यनो
- ९ २००४ महा. व. ४ ना प्रभाते आगममंदिरे सुरतना प्रथम द्वारेद्वाराटन गाए दर्शन करी पाछा इरती शुशिक्षिणी जेलडी
- १० २००४ सुरतमां केंद्र पदाई जेतां
- ११ २००३ राहेरमां केंद्रक जेतां
- १२ १९६६ ती जैन आळीमां कपडवळ पधारनां शुभभाथी जेक
- १३ १९६८ मां पाणीताळ्यामां छी'कछुनी उपवीयावे

प. पू. ध्यानस्थस्वर्गत आगमोद्धारक आचार्य
श्रीआनंदसागर स्वरीश्वरजी म. ना अनन्य पट्टधर
शान्तमूर्ति गच्छाधिपति विद्याव्यासंगी स्थवीर
मूलीनरेश प्रतिबोधक
आचार्यश्रीमणिक्यमाणस्वरीश्वरजी
महाराज



अर्पण

प्रथम भागना सशोधनमां

शुद्धवनी छाजरीमा आपे

आपेला मार्गदर्शने

स्मरण

करीने

तेने

द्वितीय भाग

आगमोद्धागना अनन्य पद्धत

शताभूतिना

करकमलमा

सादर समर्पण

आपना सेवका

प्रकाशका

श्रीआगमोद्धारकाष्टकम् ॥

पुरे कपडवञ्जाख्ये, श्राद्धमगनलालम् ।

शासनरक्षणार्थं तु, यमुनाकुक्षिदीपकः ॥ १ ॥

हेमचन्द्रः समुत्पन्नः, शशीवामासयद्भुवम् ।

पित्रोः पवित्रसंस्काराद् बालोऽयं संस्कृतः सदा ॥ २ ॥ युग्मम्

अर्थ—कपडवञ्जा नामना नगरमां श्रेष्ठी भगनलाल अने श्रीयमुनादेवीना पुत्र तरीके श्रीहेमचन्द्राष्टकं शासननी रक्षा भाटे उ-पन्न थया. नेमले अंश्रुमानी नेम पृथ्वीने प्रकाशिन करी. नेमो मातापिताना पवित्र संस्कारथी संस्कारी उता. (१-२)

प्रौढयुद्धिर्वैशी ज्ञानी, विवेकी निर्भयः सदा ।

श्रवणसागरस्यासन्ने गुरोर्वाग्मिनो मुदा ॥ ३ ॥

प्रपदे संयमं श्रेष्ठं, हेमचन्द्रो जितेन्द्रियः ।

आनन्दसागरो नाम्ना विख्यातो वीरशासने ॥ ४ ॥ युग्मम्

अर्थ—प्रौढ युद्धिवाणा, छन्द्रियेने. पश करनार, ज्ञानवाणा, विवेकशील, उमेशां निर्लभ्य, जितेन्द्रिय अेवा हेमचन्द्राष्टकं अे, विद्वान् श्रीश्रवणसागरेशु महासागरनी पासि उत्तम संयमने अडभ्यु क्युं अने श्री वीरशासनमां 'आनन्दसागर'ना नामथी प्रसिद्ध थया. (३-४)

गीतार्थसार्वभौमश्च, शैलानाधिपवोधकः ।

स्रष्टाऽऽगममन्दिरयोः, श्रीतपागच्छभूषणः ॥ ५ ॥

विपक्षपक्षकक्षरय, नाशहेतुहुताशनः ।

अजैपीतुरुपाथः स्वै-नैकशासनदूपकान् ॥ ६ ॥ युग्मम्

अर्थ—गीतार्थशिशेभञ्जि, शैलानानरेशने प्रतिबोध करनार, ('सुर्यपुर' तथा पालीतार्थुमां) आगममन्दिरं निर्माञ्जु करानार, तपागच्छमां भूषणसमान, विपक्षरूपी कश्चने नाश करवामां अशिसमान अेवा नेमले पोताना पुरुपाथथी अनेक शासनना दूपक्षने छत्या. (५-६)

माणिक्यचन्द्रहेमादि-शिष्यमण्डलमण्डितः ।

केशरियान्तरीक्षादौ श्रीजिनशासनस्य च ॥ ७ ॥

सम्मेतशिखरे तीर्थे योऽचम्पद्वयशोऽध्वजम् ।

आगमोद्धारको जीयात् सूत्रिान्दसागरः ॥ ८ ॥ युग्मम्

अर्थ—आ. श्री भञ्जिक्यसागरेशु, आ. श्री अन्दसागरेशु, आ. श्री हेमसागरेशु वरेरे शिष्यमण्डलथी शैलाना नेमले केशरियाशु, अन्तरीक्षेशु तथा सम्मेतशिखरेशु व. तीर्थमां श्री जिनशासननी कीर्तिपनाशने इरक्षथी ते आगमोद्धारक आचार्यश्री आ-दसागरेशु विन्य पांमो. (७-८)

अमरकीर्तिना कल्पित-मष्टकं पुण्यदायकम् ।

श्रोतृणां पठतां चैव, भूयात् मङ्गलकारकम् ॥ ९ ॥

अर्थ—आ प्रमाञ्जु अमरकीर्तिअे अनावेक्षुं, पुण्यने आपनारुं अष्टक, सांख्यनार तेमञ्जु अणुनारने मंगल करनारुं थाव. (९)



જેન આગમોના સૈદ્ધાન્તિક અને ઐતિહાસિક સ્વરુપને સમજાવનાર
આગમવટવૃક્ષ

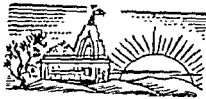

આગમ વટવૃક્ષ

(૬૦૦ પરિચય)

卐

૧મ શાસનમાં આરાધક આત્માઓને વર્તમાનકાળે પરમ આધારરૂત લે વસ્તુ છે.
૧ જિન પ્રતિમા ૨ જિનાગમ.

વિષય-કષાયના વિષમ સંસ્કારો અને પરસ્પર વિરોધ નાનાવિધ અપ્રદાયોની વિચ્છવાદી માન્યતાઓના ગજબાહુમાંથી છુટી નિષ્કપટભાવે શુદ્ધ આગમના માટે ગીનાર્યોની નિશ્રાએ આ લે સાધનોનો યથાયોગ્ય શરણાગતભાવે આશરો લેવો પરમ હિતાવક છે.

આથી પૂર્વાચાર્ય ભગવતોએ આ લે સાધનોને આગાલગોપાલ દરેક આરાધક સર્વસાધારણ રીતે પરમોદ્ગુણ સાધનરૂપે સમજી શકે તેવી સૂચ્ય-ચંદ્ર-સદાવર-સમુદ્ર-પુરૂષ-કલ્પવૃક્ષ આદિની ઉપમાઓ જણાવી છે.

આવી એક અનુષ્ઠા ઉપમાના રહસ્યને સમજવા આગમ વટવૃક્ષ નામે પ્રસ્તુત ચિત્રનો પરિચય ભવ્યાત્માઓના હિતાર્થે આપાય છે.

આ ચિત્રમાં નિષ્કારણ ઉપકારી વિશ્વવત્સલ શ્રીતીર્થંકર ભગવતોએ ભાવકરૂણાથી પ્રરૂપેલ જગદિતકર માર્ગજી પ્રતિપાદન કરનારા આગમોની મહત્તા વટવૃક્ષની રૂપક ઉપમાદ્વારા સમજાવવા પ્રયાસ કર્યો છે.

વટવૃક્ષ—ખીલ શાધા વૃક્ષો કરતાં વડની મહત્તા, તેનો વિસ્તાર, વડવાઈઓથી ઉત્તરોત્તર થતો વિકાસ અને ત્રણે મુખમાં એક સરખી રીતે દરેક પ્રાણીઓને આશ્રય મેળવવાની અનુકૂળતા આદિ કારણોથી જગમહિર છે.

તે રીતે નિષ્કારણ ભાવકરૂણાના બંડાર શ્રીતીર્થંકર ભગવતોએ પ્રરૂપેલ આગમો એકાંત-હિતકરતા અને અત્યંત ઉપયોગિતા વટવૃક્ષની ઉપમા દ્વારા સમજાવ્ય તેમ છે.

અખૂતરો—સામાન્ય રીતે વૃક્ષોનો વ્યવસ્થિત વિકાસ અને તેની ઉત્તરોત્તર સુરક્ષા તેમજ લોકો તેને વધુ લાભ લે તે હેતુથી જાડના થઈને ફરતો ગોળ કે ચોરસ ઓટલા જેવો અખૂતરો જરૂરી છે.

આ રીતે તત્ત્વજ્ઞાનના અખૂટ વારસા સમા જોનાગમોના વ્યવસ્થિત અભ્યાસ દ્વારા જન્મતી વિવેકશુદ્ધિના પ્રતાપે મોહના અશુભ સંસ્કારોને ઘટાડવા-રોકવાની પ્રબળ તમજાને પોષક સન્ચારિત્રની ભાવનાઈ મૂળ આગાલગોપાલ સુલભ રીતે જોના પદન-પાદનથી જાલ-

જીવોના હૈયામાં શેપાય છે તે ચાર મૂળ સૂત્રરૂપ ચારસ-ઝોટલો અચ્યુતરારૂપે આગમ-વટવૃક્ષને ફરતો ખતાવવામાં આવ્યો છે.

તેમાં પશુ આગળના ભાગે ઝોટલા ઉપર ચઢવા માટે પગથીયાં તરીકે નંદીસૂત્ર અને અનુયોગ દ્વાર ખતાવેલ છે, તે ઝોટલા માટે કે કોઈ પશુ આગમના વ્યવસ્થિત જ્ઞાન માટે મંગલાચરણ તરીકે શ્રી નંદીસૂત્રનું અધ્યયન અને વ્યાખ્યાની પદ્ધતિઓની વિશિષ્ટ શૈલીને સમજવા શ્રી અનુયોગ-દ્વાર સૂત્રનું પ્રાથમિક અધ્યયન અત્યંત જરૂરી છે.

વળી અચ્યુતરામાં ઈંટો તરીકે ચાર મૂલસૂત્રો તેમ જ તેના પેટા લેહરૂપ અવાન્તર સૂત્રો દર્શાવ્યાં છે.

તથા અચ્યુતરાની વચલી પટ્ટીમાં મૂલસૂત્રોની લાક્ષણિક વ્યાખ્યા દર્શાવી છે, કે “શ્રીતીર્થંકર પરમાત્માઓએ સ્થાપેલ શાસનની આદિ અને અંત જે સૂત્રોની હયાતી સાથે સંકળાયેલ છે તે મૂલસૂત્ર”

અચ્યુતરા પર મધ્ય ભાગે વર્તમાન આગમોને અર્થથી રૂપરૂપતા શ્રી ચરમતીર્થંકર શાસન-નાયક શ્રીમહાવીર પરમાત્મા અષ્ટપ્રાતિહાર્યસમેત ભાવતીર્થંકરની મુદ્રાએ દર્શાવ્યા છે, તેઓશ્રીની જમણી બાજુ અચ્યાર ગણધરોમાં મુખ્ય અનંતલઘ્નિધાન આદ્યગણધર શ્રીગૌતમસ્વામીજી અભયમુદ્રાએ તથા ડાબી બાજુ વર્તમાન શ્રમણમુદાયના નાયક પંચમ ગણધર શ્રીસુધર્માસ્વામીજી પ્રવચન મુદ્રાએ દર્શાવ્યા છે.

આ સિવાય અચ્યુતરાની બંને બાજુ સાધુ, સાધ્વી, શાવક, શ્રાવિકારૂપ અતુલિંધ શ્રીસદ્ધ પ્રભુની જગહિતકારણી ભાવવાત્સલ્યપૂર્ણ દેશના અને વાણીના લાલની જિજ્ઞાસાવાળી મુદ્રાએ દર્શાવેલ છે

તેમાં પશુ ડાબી બાજુ સાધુઓની પ્રથમ હરોળમાં બાકીના નવ ગણધરો વિશિષ્ટ તેજો-વલંચથી ભુલ્લા તરી આવતા દર્શાવ્યા છે, તેમની પાછળ સાધુઓ અને શ્રાવકોનો વિપુલ સમૂહ દર્શાવ્યો છે

આ રીતે જમણી બાજુ વિશિષ્ટ તેજોવલંચથી ભુલા તરી આવતા શ્રીચંદનબાલાજી આદિ સાધ્વીઓ અને તેમની પાછળ વિપુલ શ્રાવિકાઓ ખતાવી છે.

વળી અચ્યુતરાની પાછળના ભાગે ઉગતા સૂર્યના પ્રકાશરૂપે શ્રીકેવલજ્ઞાનની પ્રભા ખતાવેલ છે, તે ઝોમ સૂચવે છે કે-કેવલજ્ઞાનની નિર્મળતાના પાયા ઉપર જ વીતરાગની વાણીની જગહિતકરતા નિર્ભર છે.

આટલી વાન આગમવટવૃક્ષની સર્વહિતકરતાને સાબીત કરનારી પ્રાથમિક રૂપે બાજુની.

હવે વટવૃક્ષના થડ તરીકે શ્રીતીર્થંકર દેવો પાસેથી ત્રણ નિપદાપૂર્વક પૂ ગણધર ભગવતોએ મેળવેલ ત્રિપદી દર્શાવી છે.

તેની ઉપરના ભાગે ડાબે મોટી શાખામાં શ્રીઆચારંગ, શ્રીસૂત્રકૃતાંગ શ્રીસ્થાનાંગ, શ્રીસમવાયાંગ અને શ્રીજ્ઞાતાધર્મકથા ઝોમ પાંચ મુત્રો ઉપર-નીચે વાસકરતી મોટા પાંદડાં-

રૂપે ઇતાવ્યાં છે, અને પાંદડાંના મૂળમાં વડના લાલ ટેડાંરૂપે તે તે ઉપાંગો ઇતાવ્યાં છે. અને આ શાખાના છેડાના ભાગે વર્તમાન આગમોમાં અત્યંત મહિમાશાળી શ્રીવ્યાખ્યાપ્રસન્નિ-શ્રીભગવતીસૂત્ર દર્શાવ્યું છે અને તેમાંથી ૯ પાંદડાં નીકળેલાં દર્શાવ્યાં છે, જેમાં શ્રીભગવતીસૂત્રમાંથી ઉદ્દૃત નીચેનાં પ્રકરણો દર્શાવ્યાં છે.

૧ પરમાણુ છત્રીશી	૫ કાયસ્થિતિ પ્રકરણ
૨ નિગોદ ”	૬ લોકનાલિકા ”
૩ પુદ્ગલ ”	૭ સમવસરણુ ”
૪ બંધ ”	૮ પંચનિર્ગંથી ”

૯ પ્રજાપના તૃતીયપદ સંબંધણી

આ જ પ્રમાણે જમણે મોટી શાખામાં શ્રીઉપાસકદંશા, શ્રીઅંતગરદશા, શ્રીઅનુત્તરો-પપાતિકદશા, શ્રીપ્રશ્નવ્યાકરણ અને શ્રીવિપાકસૂત્ર મોટા પાંદડાંરૂપે ઇતાવ્યાં છે, તેઓના તે તે ઉપાંગ સૂત્રો તેના મૂળમાં વડના લાલ ટેડાંરૂપે ઇતાવ્યાં છે.

આ બંને શાખાઓ વચ્ચે શ્રીનંદીસૂત્ર ચુલ્હિમાં પુરૂષકારે દ્વાદશાંગીના મહિમાને વ્યક્ત કરનાર આગમપુરૂષતું ચિત્ર જણાવી વટવૃક્ષદ્વારા જણાવાતી આગમોની હિતકારિતાનો વધુ પરિચય આપવાનો પ્રયત્ન સેવ્યો છે.

આ આગમપુરૂષના મથાળે આખી દ્વાદશાંગીમાં સૌથી મહત્વતું સંખ્યાની દૃષ્ટિએ બારમું પણુ જેના ચોથા પેટા વિભાગની રચના ચૌદ પૂર્વો તરીકે શ્રીગણુધર ભગવતો સર્વ પ્રથમ કરીને સુમુહુ લાવ્યાત્માઓ માટે અત્યંત જરૂરતું શ્રીદૃષ્ટિવાદ નામનું અંગ થડના ઉપરના ભાગે દર્શાવેલ છે. તેની નીચે નાની-નાની શાખાઓરૂપે બે ઘાણુ પાંચ-પાંચની સંખ્યામાં દશ પ્રકીર્ણકસૂત્રો (પચ્ચાઓ) દર્શાવ્યા છે.

દૃષ્ટિવાદના મુખ્ય થડમાંથી મહત્વની પાંચ મોટી શાખાઓ નીકળતી ઇતાવી છે, તે છે દૃષ્ટિવાદના પાંચ લેદો.

પરિકર્મ, સૂત્ર, અનુયોગ, પૂર્વગત, ચુલિકા જેમાંના પહેલા બે લેદ અને છેલ્લા લેદ સંગ ધી આજે ઉપલબ્ધ આગમોમાં કંઈ પરિચય મળતો નથી યાકી અનુયોગમાંથી તીર્થકરો, ગણુધરો, ચકવર્તીઓ આદિ મહાપુરૂષોના જીવન ચરિત્રોને જણાવનાર કથાનુયોગ જેતું બીજું નામ પદમાણુયોગ છે જે શાખામાંથી વસુદેવહૌડી-બ્રહ્મદત્તચરિત્ર નામના બે ગ્રંથો પાંદડાંરૂપે દર્શાવ્યા છે, અને ગંડિકાણુયોગની શાખામાંથી ગણુધરગંડિકા, સુગપ્રધાન ગંડિકા બે ગ્રંથો પાંદડાંરૂપે દર્શાવ્યા છે.

આ રીતે પૂર્વગતની શાખામાંથી ડાબે છ છેદસૂત્રોની મોટી શાખા તેમ જ ૧૬ પ્રાણુતોની લઘુશાખા અને જમણે ચૌદ પૂર્વોની બે મોટી શાખાઓ નીકળી છે

ચૌદ પૂર્વોમાં તે તે પૂર્વોરૂપી લઘુશાખામાંથી છ કર્મગ્રંથો, દશવૈકલિક સૂત્રના તે તે અધ્યયનો, ઉવસગાહર-સ્તોત્ર, પંચસંબંધ, જીવસમાસ, સંસૃત નિર્ચુકિત, પૂજા અર્થાવંશતિકા,

નયચક્ર, કર્મપ્રકૃતિ, ઓઘનિર્ચુક્રિત, કદંપસૂત્ર, પ્રતિષ્ઠાકદંપ, મહાકદંપ, સ્થાપનાકદંપ વગેરે તે તે મહત્વના ગ્રંથો જે જે પૂર્વમાંથી ઉદ્ભૂત થયા છે તે પાંદડાંમાં નિર્દેશ કર્યા છે.

૧ વૃક્ષના મથાળે અરિહંત પરમાત્માણું તેજસ્વી ણિય દર્શાવી વીતરાગપ્રણીત હોવાના કારણે આ આગમો એકાંત કદયાણુકર છે એવો ભાવ સૂચવ્યો છે.

આ સિવાય આ વૃક્ષમાં ગોલાકારે લખેલ નામો ૮૪ આગમોની સંકલના સૂચવે છે.

મૂળ પટમાં તેા ઉઘડતા રંગમાં ૪૫ આગમો અને હયાતી ધરાવતા આગમોનો નિર્દેશ કર્યો છે, અને ઘેરા રંગમાં ૮૪ આગમો અને વિચ્છેદ પામેલ નામશેષ આગમો દર્શાવ્યા છે.

વળી વડના ગાંડને હોય છે તેવી વડવાઈઓરૂપે આગમરૂપી વૃક્ષના સ્વરૂપને ટકાવનાર-વિક્રસાવનાર પંચાંગીમાંથી નિર્ચુક્રિત, ચૂર્ણિ, ભાષ્ય અને વૃત્તિઓને દર્શાવી સુસુક્ષ્મોના હિતાર્થે આગમોનો વારસો ગીતાથેએ કેટલો સરસ વિવિધ રીતે આપ્યો છે તે સમજાય છે.

તથા આ વડવાઈઓના પાછળના ભાગે નીચે જમીન પર બુનાં ખરી પડેલ પાંદડાંઓનો ઢગલો આજ સુધીમાં ઘણા ઘણા વિચ્છેદ પામેલા આગમો સૂચવે છે

આ પ્રમાણે આત્માને કદયાણુના પથે આગળ ધપવા માટે જરૂરી માર્ગદર્શન આપનાર વીતરાગ પરમાત્માની વાણીના વારસારૂપે હાલમાં ઉપલબ્ધ ૪૫ આગમોના માર્મિક સ્વરૂપને ધ્યાનમાં રાખી જીવનને આધ્યાત્મિક પથે વધારવા પ્રયત્ન કરવો જરૂરી છે.

વીર નિ. સં. ૨૪૮૦
વિ. સં. ૨૦૧૭
માહ શુદ્ધ ૬
જૈન ઉપાશ્રય
સુ. ઉંડા

સિ.

પૂજ્ય ગુરૂદેવ શ્રી ધર્મસાગરજી મં ગણિવર ચરણોપાસક
મુનિ અભયસાગર

णमोऽस्तु णं समणस भगवओ महावीरसस ।

श्रेष्ठि देवचन्द्रलालभाई-जैन-पुस्तकोद्धार-ग्रन्थाङ्कः-

आगमोद्धारक-आचार्यश्रीआनन्दसागरसूरिसङ्कलितः-

अल्पपरिचितसैद्धान्तिकशब्दकोषः

द्वितीय-विभागः

ककारः

कंकटुकदेश्यः-काङ्कटुकतुल्य । आवा० २२२ ।
 कंकडुयो-कण्टकित । कृतवच । प्रश्न ४७ ।
 कंकडुओ-पत्य व्यवहार काङ्कटुकमाप इव न मिद्धिमुप-
 याति स काङ्कटुकव्यवहारयोगात् काङ्कटुक । व्य० प्र०
 २५५ आ ।
 कंकडुगो-काङ्कटुक । आवा० ८५५ ।
 कंकडो-कङ्कट । वच । भग० ३२२, ४८१ । जीवा०
 १६३ । ज० प्र० ३७ । राज० ७७ ।
 कंकणो-मञ्जाविशेष । नि० सू० द्वि० ५५ आ ।
 कंकतकी-पणिह । 'कामकी'ति लोके । अनु० २४ ।
 पणिहम् । सूत्र० ११७ ।
 कंकतिका-'कामकी'इति लोके । नदी० १५२ ।
 कंकदीवियो-वनजीव । मर० ।
 कंकलोहकत्तिया-कङ्कलोहवर्तिका । शक्तविशेष । आवा०
 ६६० ।
 कंका-लोमपक्षिविशेष । प्रजा० ४६ । कङ्का-दीर्घपादा ।
 ज० प्र० १७२ ।
 कंकाधः-शक्तविशेष । टाणा ४५६ ।
 कंकावसे-पर्वगविशेष । प्रजा० ३३ ।
 कंको-लोमपक्षिविशेष । जीवा० ४१ । कङ्क-पक्षिविदो-
 प । जीवा० २७७ । प्रश्न० २१ । एतदभिधानाऽति ।
 आवा० ३७४ । पक्षिविशेष । प्रश्न० ८२ । टाणा०
 (अल्प० ३१)

२६४ । ज० प्र० ११७ । प्रश्न० ८२ ।
 कंखंति-काङ्क्षन्ते प्राप्त सद् विमोक्तु नेच्छन्ति । औप०
 २२ । भग० ।
 कंखण-काङ्क्षण-अपेक्षा । भग० ६३ ।
 कंखणओसे-काङ्क्षाप्रदोष । भगवत्या प्रथमगनवे तृती-
 योद्देशक । काङ्क्षा-मिथ्यात्वमोहनीयोदयमनुत्वोऽन्यान्व-
 दर्शनग्रहणो जीवपरिणाम । स एव प्रष्टो दोषो-जीव-
 रूपण काङ्क्षाप्रदोष । भग० ६ । इदमित्य इत्य
 च ममाप्येतुमुचितमित्वादिवा वाञ्छा । उक्त० २८ ।
 कंखला-काङ्क्षण-अपेक्षा । भग० ६४ । कंखण क्य
 अभिलामो अनोद्वरसणगहो । नि० सू० प्र० ११ प्र० ।
 काङ्क्षा-परद्रव्येच्छा, तृतीयाऽधमंद्दारम्य चतुर्विधनिर्जन
 नाम । प्रश्न० ४३ । ग्रन्थान्यदर्शनग्रह । भाग० १० ।
 श्रुति-आगति । भग० ८६ । दर्शनान्तरग्रहो श्रुतिः ।
 भग० ६७ । अप्राप्तार्थासा । भग० १०३ । श्रुति-
 प्रणीतदर्शनस्त्वभिलाप । आवा० ८११ ।
 कंखलापदोस-दर्शनान्तरग्रहणो श्रुतिः वा श्रुतिः वा
 काङ्क्षाप्रदोष, काङ्क्षाप्रदोष वा रागद्वेषः । भाग० ६३ ।
 कंखलामोहनिज्ज-काङ्क्षामोहनीयम् । कंखलामोहनीय-
 मिथ्यात्वमोहनीयमित्यर्थः । भग० १० । कंखलामोहनीय-
 मित्यमित्य च ममाप्येतुमुचितमित्वादिवा वाञ्छा
 मोहयतीति काङ्क्षामोहनीय इति श्रुतिः ।
 रूपम् । उक्त० १८ ।

कंक्षिए—वाङ्मिक्षत, उत्तरलाभावाद्वावात् । भग० ११२ ।
 कंक्षिते—वाङ्मिक्षत । मतान्तरमपि साध्वितिवुद्धि ।
 टाणा० २४७ । तत्पलावाद्वावात् । जाता० ६५ ।
 मतान्तरस्यापि साधुत्वेन गन्ता । टाणा० १७६ ।
 कंक्षु—घान्यविशेष । भग० ८०२ । कङ्गवा—पीत-
 तण्डुला । ज० प्र० १२४ ।
 कंक्षुपलालं—रालओ । नि० चू० डि० ६१ अ ।
 कंक्षु—ओषधिविशेष । प्रज्ञा० ३३ । घान्यविशेष । सूत्र०
 ३०६ । वङ्गु—उदवङ्गु । दश० १६३ । कङ्गु—
 कोद्रवीदन । पि७० १६६ । वृहच्छिरा कम् । नि० चू०
 प्र० १४४ अ ।
 कंक्षुया—यलोविशेष । प्रज्ञा० ३२ ।
 कंक्षुर्यं—वाञ्चनवृट—सौमनसवक्षस्वारकूटनाम । ज० प्र०
 ३५३ ।
 कंक्षणकूटं—नम० १३ ।
 कंक्षणकोसी—वाञ्चनकोनी—मुखणकोला । ज० प्र०
 २६५ ।
 कंक्षणपद्वय—उत्तरकुरुपु शीतानदीमन्विधना पश्चाना
 नीलवदादिहृदाना क्रमव्यवस्थिताना प्रत्येक पूर्वापरतट-
 योर्दश दश वाञ्चनाभिधाना गिरय । भग० ६५५ ।
 कंक्षणपुर—वाञ्चनपुर कलिङ्गदेशे नगरम् । व्य० डि०
 ४१३ अ । वाञ्चनपुर कलिङ्गजनपदे नगरम् । ओष० २१ ।
 कलिङ्गपुर आर्यदेशम् प्रज्ञा० ५५ । द्रव्योत्तमं नगरम् ।
 आव० ७१८ । करवष्टुराजधानी । उत० ३०२ ।
 कंक्षणपुरी—नगरविशेष । नि० चू० डि० ५५ अ ।
 कंक्षणमाला—वाञ्चनमाला गिशापोम्पट्टान्ने प्रद्योतराज-
 पुत्र्या वागवदशाया दामो अम्बयानी च । आव० ६७४ ।
 कंक्षणा—वाञ्चना वाञ्चनमयपर्वता । प्रभ० ६६ ।
 कंक्षणियं—राशदृष्टता वाञ्चनिता । भग० ११३ ।
 कंक्षणिया—वाञ्चनिता, यत्राशयमालिका । ओष०
 ६५ ।
 कंक्षिणी—वाञ्चि, नमुसकम् । वृ० वृ० १०० अ ।
 कंक्षिपुरी—नगरविशेष । नि० चू० प्र० १३६ अ ।
 कंक्षी—वाञ्चो कल्याणनविशेष । प्रभ० १३६ । भुगण-
 विपरिदेश । शीवा० २६६ ।

कंक्षुओ—कञ्चुविनामान्त पुरप्रयोजननिवेदक प्रतिहारो
 वा । जाता० ४१ ।
 कंक्षुइञ्जो—कञ्चुकी । आव० २२५ ।
 कंक्षुओ—कञ्चुव । विपधरनिर्माव । विसे० १००७ ।
 कञ्चुव—मथायम् । दश० ८७ । कञ्चुव—द्विप्रसन्धानो
 वरुविशेष । आचा० ८६ ।
 कंक्षुग—कञ्चुव—अध परिधान, पुरुषस्याधस्तन स्मृत
 वस्त्रम् । आव० ४३४ । ओष २०६ ।
 कंक्षुय—कञ्चुकी—वारवाण । अन्त०७ । कञ्चुकी वारवाण ।
 भग० ४६० ।
 कंक्षिक—वाञ्चिक—सौवीरम् । पिण्ड० १६८ ।
 कंक्षियं—अवधावणम् । नि० चू० प्र० २०३ अ ।
 कंक्षिया—अवधावणम् । वृ० डि० १२६ अ । नि० चू०
 प्र० ३२६ अ । (दिगी०) आरनाल । नि० चू० प्र० ४७ ।
 अ वृ० प्र० २५३ अ ।
 कंठ—कण्ठ । नि० चू० प्र० ३२ अ ।
 कंठहल्ल—कण्ठवितो वदरीरमूलप्रभृतय । व्य० प्र०
 ६१ अ । कण्ठवात् । प्रभ० २० ।
 कंठए—कण्ठ, गीरजवंती । ज० प्र० २७७ ।
 कंठकादिप्रभवः—आगन्तुको वृण । आव० ७६५ ।
 कंठगापह—कण्ठकपथ कण्ठकात्र द्रव्यतो वद्वत्कण्ठका-
 दय, भावतन्तु चरकादिबुधुमप तैराकुल पन्था । उत०
 ३४० ।
 कंठय—कण्ठ —वायव—दातु । भग० १०१ । कण्ठरा
 दायादा । टाणा० ४६३ । देनोपदवचारिणभरटा
 कण्ठका । राज० ११ । कण्ठक—प्रतिष्ठादिगोत्रज ।
 ओष० १२ । कण्ठक । जीवा० २२२ ।
 कंठिया—कण्ठिका—कण्ठकागा । वृ० डि० २५ अ ।
 कण्ठक । आव० १६४, ३२० ।
 कंठ—कण्ठ—गत । उत० ३५६ ।
 कंठतो—मुखपदं गाथात् । वृ० वृ० २२६ अ ।
 कंठमुरवि—कण्ठमुरी, कण्ठगान्त मृदङ्गापारमापरम् ।
 ज० प्र० २७५ ।
 कंठलं—दंशकम् । ओष० ५५ ।
 कंठविशुद्धं—कण्ठे यदि स्वरो वसितान्मुक्तिप्रभ, तत्र कण्ठ-

विनुद्धम् । ठाणा० ३६६ । ज० प्र० ४० । अनु० १३२ ।
 कंठसद्-कण्ठकपाशं कण्ठग्रन्थ इति, कण्ठे परिवृत्त्येति ।
 उक्त० ३५६ ।
 कंठसमुद्दिष्टा-कण्ठमिद्धा निगदमिद्धा । आव० ७२७ ।
 कंठमुत्त-कण्ठमूत्र-गलावलम्बि मङ्गलकविशेष । औप० ।
 ५५ । भग० ४६६ ।
 कंठमुत्तग-कण्ठमूत्रम् । ज० प्र० १०५ ।
 कंठा-कण्ठान् । विदो० १६८ ।
 कंठाकठियं-कण्ठे च कण्ठे च गृहीत्वा कृत्वा युद्ध कण्ठा
 कण्ठि । ज्ञाता० ८६ ।
 कंठाशुवादिशीलाद्या-छायाविशेष । मूर्य० ६५ ।
 कठिद्या-कण्ठिका, कण्ठ । ग० ।
 कठुग, ए-कण्ठश्रासावुषकञ्च-उत्पत्त कण्ठोषक, कण्ठस्य
 बोधक कण्ठोपसृष्टम्, कण्ठाद्या यद् उद्गतम्-उद्गति
 स्वरोद्गमलक्षणया क्रिया कण्ठोद्गत् । ठाणा० ३६५ ।
 कठोदुःखिपमुक्कं-वालमूकभाषितवद् यद् अव्यक्त भवती-
 त्यर्थ । अनु० १६ ।
 कण्ड-काण्डम्-धनुष्काण्डम् । आव० ६१३ । मण्डलाद्
 वृहत्तर देगखण्डम् । आव० ६३६ । काण्डम्-शरम् ।
 आव० ६३ । रत्नकाण्डादि । अनु० १७१ । मण्डलाद्
 वृहत्तर देशखण्डम् । वृ० नृ० १४६ आ । काण्ड-वाण
 शर । भग० १६४ । काण्ड-धनु । दश० १०४ । भग०
 ०६० । काण्ड-विशिष्टो भूभाग । जीवा० ८६ । काण्ड-
 विभाग द्वितीय काण्ड-विभागोऽष्टात्रिंशद् योजनमह
 व्याण्डुसत्वेन भवतीति । सम० ६५ ।
 कण्डक-कण्डक-कालखण्डम् । भग० १७८ । अवयव ।
 भग० ६१६ । कण्डक । आव० ४२७ । राक्षसना
 चेत्यवुधा । ठाणा० ४४२ ।
 कण्डक-तन्तु । नदी० १६५ । आचा० १७२ । प्रज्ञा०
 ५६१ । औष० १३१ ।
 कण्डक-शतम् । नि० ब्र० द्वि० ११८ घा । कण्डक-
 समयपरिभाषयाऽङ्गुलमात्रक्षेत्राऽमङ्घ्र्येयभागप्रदेशरा-
 निप्रमाणा सङ्ख्या । पिण्ड० ३६ । मङ्घ्र्यातीतमयम-
 स्थानमभुद्रायरूप । पिण्ड० ३८ ।
 कण्डकदारिद्र-ग्रामो ग्रामाधिपतिर्विशो देयाधिपतिर्वा

सूचना वा । व्य० द्वि० २०३ आ ।
 कंडपुंख-वाणपृष्ठ । आव० ६६७ ।
 कंडपोषो-गरपुद्ग । आव० ४२५ ।
 कंडफल-शम्भुविशेष । व्य० प्र० १७ आ ।
 कंडर्ष-अङ्गुलाम्घ्र्येयभागप्रदेशमानानि म्वावानि । वृ०
 नृ० १५ आ ।
 कंडरिए-कण्ठरोह-अलोभोदाहरणे मानेननगरे मुन-
 राज । आव० ७०१ ।
 कंडरिओ-कण्ठरीक-ओत्पात्तकीनुद्धा ट्टणान् । आव०
 ४२० । अहोरात्रेणाऽभोगामी । मर० ।
 कंडरिय-नस्पतिविशेष । भग० ८०६ ।
 कंडरीए-कण्ठरीक-महापद्मराजस्य लघुमुग । ज्ञाता०
 २४३ । उक्त० ३२६ । पुण्डरिक्का मुवराज । आव०
 २८८ ।
 कंडरीक-असदनुष्ठानपरायणतयाऽभोभनत्वे उपमा ।
 मदमदनुष्ठानपरायणतया भोभनाऽभोभनत्वमवगम्य तदुप-
 मयाऽयदपि यच्छोभन तत् । महाराजपुत्र । मूर० २६८ ।
 नाम विशेष । आचा० २४१ । मूर० १६४ । दमीप ।
 आचा० ११२ ।
 कंडा-पर्वगविशेष । प्रज्ञा० ३३ । काण्ड नाम निमित्त-
 परिणामानुगतो विच्छेद पर्वतक्षेत्रविभाग । ज० प्र०
 ३७६ ।
 कंडितिया-अनुकम्पिता कण्डयन्तीति-तन्दुनादीन् उद्
 खलादी शोधयन्तीति कण्डयन्तिवा । ज्ञाता० ११७ ।
 कडिया-इह यत्पुत्रा प्रथमत मायंमुक्ता, नत क्रमेण
 करटयो जाता, तत कण्डिता, । पिण्ड० ६५ ।
 कडिल्ला-गोत्रविशेष । ठाणा० ३६० ।
 कंडुइया-वृद्धीविशेष । प्रज्ञा० ३२ ।
 कंडुइस्सामि-कण्ठमिथ्ये । ज्ञाता० ६५ ।
 कंडुय-कंडुय-नारकपचनार्थं भाजनविशेष । मूर० १२५ ।
 कण्डु-कण्ठति । ज्ञाता० ११३ । कण्डु-मण्डकादिपचन-
 भाजनम् । विपा० ४६ ।
 कंडुलोहकुंभी-कण्डुलोहकुंभी-नारकाणा हननस्यानम् ।
 आव० ६५१ ।
 कंडुसोल्लियं-कण्डुपक्वम् । औप० ६१ ।

कङ्क-कण्डू-कण्डूति । उक्त० ७८ । खजुं । ज्ञाता०
१८१ । कङ्क-नारकाणा पचनस्थानम् । आब० ६५१ ।

कण्डू-पाकस्थानम् । जीवा० १०५ ।

कङ्कइअ-कण्डूयित-खजुंकरणम् । ज० प्र० १७० ।

कङ्कसंडिओ-कङ्कसस्त्रिय-पाकस्थानमस्थित । आकलि-
कवाहास्य तृतीय स्थानम् । जीवा० १०४ ।

कङ्कसगपट्टओ-कङ्कसगधो णाम जाहे रयहरण तिभा-
गपएसे खोमिएण उणिएण वा चीरेण वेडिय भवति
ताहे उणिएदोरेण तिपासिय करेति, त चीर कङ्कसग
पट्टओ भणति । नि० चू० प्र० २४६ अ ।

कङ्कसगबंधो-जाहे रयहरण तिभागपएसे खोमिएण
उणिएण वा चीरेण वेडिय भवति ताहे उणिएदोरेण
तिपासिय करेति, त चीर कङ्कसगधो । नि० चू० प्र०
२४६ अ ।

कङ्के-कण्डपन्ती । आच० १६४ ।

कत-कान्त कमनीयम् । ज्ञाता० १६७ ।

कता-कान्ता कमनीयशब्दा । ज० प्र० १४३ ।

कतारं-अध्वान जल्य भक्त-पाण ण लभति । नि० चू०
प्र० १०२ अ ।

कतारभक्त-कान्तारभक्त कान्तार-अरण्य तत्र भिक्षुवाणा
निर्वाहार्थं यत् सक्रियते तत् कान्तारभक्तम् । औप०
१०१ । कान्तार-अरण्य, तत्र भिक्षुकाणा निर्वाहार्थं
यत् विहितं भक्त तत् कान्तारभक्तम् । भग० २३१ ।
कान्तार-अरण्य, तत्र यत् भिक्षुकार्यं सक्रियते तत्
कान्तारभक्तम् । भग० ४६७ । कान्तार-अटवी, तत्र
भक्त-भोजनं यत् साध्वाद्यर्थम् । ठाणा० ४६० ।

कतारवित्ति-कान्तारवृत्ति गणपल्लघादिवृत्ति । आब०
८४४ ।

कतारो-निर्जल मधयस्त्राणरहितोऽरण्यप्रदेश कान्तार ।
मूत्र० ३४१ ।

कन्ति-कान्ति-प्रभा । ज्ञाता० २२० ।

कन्तिमङ्क-कान्तिमति, मायोदाहरणे कोशलपुरे नन्दनभ्यस्य
द्वितीया पुत्री । आब० ३६४ ।

कन्ते-कान्तियोगात् कान्त । ठाणा० ४२० । कान्ति-
मात् । मूर्ध० २६२ । पृनोदसमुद्रे पूर्वार्द्धाधिपतिदेव ।

जीवा० ३५५ । कमनीय-कामान्यतोऽभिलषणीय । प्रज्ञा०
४६३ ।

कथए-कन्यक प्रधानोऽथ । उक्त० ३४८ ।

कथका-कन्यका अश्वविशेष । ठाणा० २४८ ।

कथग-कन्यक-जात्याश्च । उक्त० ५०७ ।

कथरं-मकण्टकम् । आब० ६७० ।

कन्द-कन्द-मूलस्कन्धान्तरालवति स्वावयवम् । उक्त० २५ ।

कन्द-मूलनालमध्यवर्ती ग्रन्थि । ज० प्र० २८४ ।

माधारणवादारवनस्पतिकामविशेष । प्रज्ञा० ३४ ।

कन्दविशेष । उक्त० ६६१ । वज्रकन्दादि । दश०

१६८ । मूलानामुपरि वृक्षावयवविशेष । औप०

७ । मूलोपरिवर्ती । जीवा० १८७ । स्कन्धाधोभागरूप ।

प्रश्न० १५२ । गुल्मविशेष । प्रज्ञा० ३२ । कन्द

मूरणदिलक्षण । दश० १७६ । मूलानामुपरिवर्तित

कन्दा । ज० प्र० २६ । मूरणकन्दादि । आचा०

३० ।

कंदणता-कन्दनता-महता शब्देन विरचणम् । ठाणा०

१८६ ।

कंदणया-महता वादेन विरचणम् । भग० ६२६-१ ।

कदणा-नष्टमृतादियु कदणा-मोहनोद्भवकारिका । नि०

चू० द्वि० ७१ आ ।

कदम्प-कन्दर्प-परिहान । भग० ५० । अतिकेलि ।

भग० १६८ । ये कन्दर्पभावनाभाषितत्वेन कान्दपि-

कवयेपूषत्रा कन्दर्परीला देवा । भग० १६८ । कन्दर्प-

परिहास । वृ० प्र० २१३ अ । कन्दर्प-नाम,

तद्वेतुविनिष्टो वाक्प्रयोगश्च, रागोद्रेवान् प्रहाममित्रो

मोहोद्दीपको नर्मत्यर्थे । आब० ८३० । कामादीपन

वचन चेट्टा च । प्रज्ञा० ६६ । जीवा० १७३ ।

कान्दपिका देवविशेषा, हास्यकारिणो भाण्डप्राया ।

प्रश्न० १२१ । कन्दर्पकथावात् । ठाणा० २७५ । अट्ट-

ट्टहासहसनम् अनिष्टतालापात्र, गुवादिनाऽपि महं निष्टुर-

वक्रोक्त्यादिरूपा कामकथोपदेशप्रसाम्नाश्च । उक्त० ७० ।

काम, तद्वेतुविनिष्टो वाक्प्रयोगोऽपि कन्दर्प । उक्ता० १० ।

कन्दर्प-नाम, तत्प्रधाना पिह्यप्राया देवविशेषा कन्दर्पा
उच्यन्ते, तेषामपि कान्दर्पा । वृ० प्र० २१२ आ ।

कंदोपमावणा—वन्दर्षभात्रगा । उत० ७०७ ।
 कंदोपररुद्धं—वन्दर्षरति—नेत्रिप्रिय । ज्ञाता० ६७ ।
 कंदोप्या—अनेत्रश्रीद्रामु अशोकवादिष्णवदिया घटणी इव
 अणैगमगेरनिरियाओ बरेता कदप्या । नि० ७० नृ०
 ६ अ ।
 कंदोपिआ—वान्दप्यिरा—वामप्रधानवेलिरारिण । ज०
 प्र० २६४ । वान्दपिव । आर० २०५ ।
 कंदोपिया—वन्दर्ष परिहामः, म येषामन्ति नेत्र वा ये
 चरन्ति ते वन्दर्षिका वान्दपिका वा, व्यवहारतन्त्रप्रण-
 यन्त एव वन्दर्षं—नीच्युच्यदिवाररका । भग० ५० ।
 कंदभोजणं—वन्द भूरादि, तस्य भोजन वन्दभोजनम् ।
 ठाणा० ४६० । भग० ४६७ ।
 कंदभाण—साकंद् महाध्वनि मुखद् । ज्ञाता० १५६ ।
 कंदमूले—वन्दमूलम् । प्रज्ञा० ३४ ।
 कंदरं—गिरिगुहा । आचा० ३६६ । गिरिगुहा । नि० ७०
 द्वि० ७० अ । कुहरम् । विषा० ५५ ।
 कंदरगिह—वन्दरगुहम् । गुहा । भग० २०० । गिरिगुहा ।
 गिरिकन्दर वा । ठाणा० २६४ ।
 कंदरा—वन्दरा । दरी । प्रभ० १२७ । गुहा । ज्ञाता०
 ३३ ।
 कंदराणि—भूमिविवराणि । भग० ४८३ ।
 कंदर्पः—रागमयुक्तोऽभ्यो वावप्रयोगो हास्य च । त०७ ।
 कंदल—वन्दलानि—प्ररोहा । ज्ञाता० २६ । प्रत्ययलता ।
 ज्ञाता० १६१ ।
 कंदलगा—एकचुरविशेष । प्रज्ञा० ४५ । कन्दलक—एक-
 चुरभ्रतुण्ड । जोवा० ३८ ।
 कंदली—वन्दली—वन्दविशेष । उत० ६६१ । तत्रम् ।
 आचा० ३४६ ।
 कंदलीकुमुयं—कन्दलीमध्यम् । आचा० ३४६ ।
 कंदलीकंदल—वन्दलीकन्दक — वनस्पतिविशेष । प्रज्ञा०
 २७ ।
 कंदलीसीस—कन्दलीसीसंयम्—कन्दलीस्तवक । आचा०
 ३४६ ।
 कंदो—वन्दा । प्रज्ञा० ३१ ।
 कंदोहारा—वन्दभोजनस्वापमा । निरय० २५ ।

कंदिय—वन्दितम्—आरुढ । प्रभ० १६० । रागमन्तर-
 विशेष । प्रज्ञा० ६५ ।
 कंदियसहं—वन्दितवद् प्रोषितनमृतादिगण्यम् ।
 उत० ४२५ ।
 कंदिया—वन्दिता—व्यन्तरनिवायानामुपनिर्वातो वन्दर
 जानिविशेष । प्रभ० ६६ ।
 कंदु—वन्दु—तोही—(मोटमयी) प्रभ० १६ ।
 कंदुकुम्भी—पाकभाजनविशेषम् । मोहादिमयी । उ०
 ४५६ ।
 कंदुवन—वन्दुत—नाधारणवन्तनिविशेष । प्रज्ञा० ८० ।
 कन्दुवत—वन्तनिविशेष । प्रज्ञा० ३७ ।
 कंदुसोल्लियं—वन्दुपत्रम् । भग० ५११ ।
 कंदुसुवाहो—वन्दनमानि—वन्दनवायुरोगेनात् । उ०
 ६ ।
 कंदितपुरे—अव्यहपरिवाजस्थानम् । भग० ६५३ ।
 कंदिल—वाग्मिन्यम्—विमनवाधजनभूमि । आर०
 १६० । जितशत्रुराजो राजधानी । ज्ञाता० १६६ ।
 चित्रमभूनिभ्रमणस्थानम् । उत० ३७६ । पञ्चांगेयु
 आयुशेषम् । प्रज्ञा० ५५ । नगरविशेष । उत० ३०३ ।
 कंदिल—अनहृद्धाना प्रयमवर्गस्य सप्तममध्ययनम् । अ०
 १ । वाग्मिन्य—शत्रुदत्तराम्या मनयवचा पिता । उत०
 ३७६ । वाग्मिन्यम्—शत्रुदत्तराजधानी । आर० १६१ ।
 हृत्पिपादराजधानी । आव० १६१ । पञ्चानदेगे नगरम् ।
 शत्रुराजधानी । उत० ३७७ ।
 कंदिलपुरं—वाग्मिन्यपुरम् । पञ्चांगेयु दुर्गुराजधानी ।
 उत० ३०३ । मध्यस्थाना भ्रमणारागकाना स्थानम् ।
 आव० ३१७ । शत्रुदत्तराजधानी । नि० ७० प्र० ११३
 आ । वाग्मिन्यपुर—अव्यहपरिवाजस्थानम् । भग०
 ६५३ । दुपदराजो राजधानी । ज्ञाता० २०३ । नगर-
 विशेष । ज्ञाता० २५३ ।
 कंदोडिया—नि० ७० प्र० १० अ ।
 कंदलं—वन्दल—उपकरणविशेष । आव० ७६३ ।
 वासोविशेष । प्रभ० १२१ । वन्दलमित्येन आवि-
 पात्रनियोगे वन्दलं कृत्वा । आचा० १२६ । औपनि-
 कल्प पात्रनियोगे वा । आचा० ०८० । वर्षाकन्यादि ।

दश० १६६ ।

कंबल-कम्बल-मथुराया जिनदासस्य वृषभजीव । वृ०
वृ० १६० आ । नीरक्षक । आव० १६७ १६६ ।

कंबलखड्डे-कम्बलमेव । ठाणा० २७३ । कम्बलकट ।
आव० २८६ ।

कंबलविडुं-अर्णमय कम्बल जीनादि । भग० ६२८ ।

कबलगणि-वरुविशेषा । आचा० ३६३ ।

कबलरथण-कम्बलरत्नम् । उक्त० १०५ । कम्बलरत्न
वरुविशेष । व्य० प्र० १६४ अ । पञ्चेन्द्रियनिष्पन्न
चक्रवर्तिरत्नम् । आचा० ३६२ ।

कंबलसाडए-कम्बलरूप शटव कम्बलशाटक । प्रज्ञा०
३०६ ।

कंबला-वरुविशेष । अनु० २५३ । साम्ना । दिपा० ४६ ।

कंबिया-कम्बिका । आव० । ४१७ । कंबिका-पृष्टवा ।
जीवा० २३७ ।

कंबिसंस्तारकः-शय्यासस्तारके द्वितीयो भेद । व्य० द्वि०
२८४ अ ।

कंबुं-विमानविशेष । मम० २२ ।

कंबुगोधं-विमानविशेष । सम० २२ ।

कंबुवरसरिसा-कम्बुवरसहशी - उन्नततया वलियोगेन च
प्रधानशङ्खमन्त्रिणा । जीवा० २७२ ।

कंबुधुं-साधारणवादरवनस्पतिकव्यविशेष । प्रज्ञा० ३४ ।

कंबोय-कम्बोज - कम्बोजदेशोद्भवोऽथ । उक्त० ३४८ ।

कंमं-आहाकम्म । नि० पू० प्र० ६३ अ ।

कंमंतसाला-छुहादिया जत्य कम्म विज्जति सा कम्मत
साला गिह वा । नि० पू० प्र० २६५ अ ।

कंमादि-कर्मदिना । ठाणा० ३३१ ।

कंमिया-नर्मणो जाता कर्मजा-बुद्धे तृतीयभेद । आव०
४१४ ।

कंमोवधी-पहाणा तीव्रकर्मादथे वर्तमाना इत्यर्थ । नि०
पू० प्र० २८६ आ ।

कंस-काम्यम्-काम्यभाजनम् । उक्त० ३१६ । अष्टा-
मीतिमहाग्रहेषु द्वाविंशतितम । ज० प्र० ५३५ । ठाणा०
७६ । कसम्-नरोटकादि । दश० २०३ । कस-वृष्ण-
वंरी । प्रश्न० ७५ । मथुराया राजा । दश० ३६ ।

वास्य-द्रव्यमानविशेष । उपा० ४८ । वास्यभाजन-
जाति । जीवा० २८० । ज्ञाता० ४६ । ऋणु ताग्र-
सयोगजम् । प्रश्न० १५२ । देवकीमुत्पातको मथुराधि-
पति । सूत्र० ३०८ ।

कंसकारे-अष्टादशधेगिणु चतुर्दश । ज० प्र० १६४ ।

कंसणाभे-कननाभ । अष्टासीती महाग्रहेषु त्रयोविंशति-
तम । ज० प्र० ५३५ ।

कंसताला-कस्यताला-कसालिया । जीवा० २६६ ।

कंसपाए-कमपात्रम्-तिलकादि । दश० २०३ ।

कंसवण्णाभे-कमवर्णाभ । अष्टासीती महाग्रहेषु चतुर्वि-
ंशतितम । ज० प्र० ५३५ ।

कंसवण्णे-अष्टासीतिमहाग्रहेषु त्रयोविंशतितम ठाणा ७६ ।

कंसवन्नभे-अष्टासीतिमहाग्रहेषु चतुर्विंशतितम । ठाणा०
७६ ।

कंसालिया-कस्यताला । जीवा० २६६ ।

कंसिकाः-लत्तिया-वाद्यविशेष । ठाणा० ६३ ।

क-क-आत्मा । भग० २६६ ।

कङ्क-कति-कतिविधम् । भग० १४२ । कियत् । अनु०
२५६ । क्वचित्-स्यमस्त्वानावसरे धर्मोपधिप्रत्युपेक्षाणो ।
दश० २८३ ।

कङ्कए-कृषिक-याहक । भग० २२६ ।

कङ्कसुत्तो-कतिकृत्व-कियतो वारात् । उक्त० २३० ।

कङ्कतवियं-कृषिमम् । आचा० १७८ ।

कङ्कट्यो-कतिय । आव० ५५६ ।

कङ्कभाग-कतिभाग-कतियो भाग । प्रज्ञा० ५०३ ।

कङ्कया-कृषिका । दश० ६१ ।

कङ्कयव-कतवम् । आव० ५३२ ।

कङ्कसरए-करीरमार । प्रज्ञा० ३६० ।

कङ्कल्लए-हृते । वृ० वृ० ६२ अ ।

कङ्कल्लिया-हृता । उक्त० ८६ ।

कङ्कवयं-कतिपयम् । आव० २६२ ।

कङ्कसिरं-कतिशिर-कति शिराणि तत्र भवन्ति । आव०
५११ ।

कउ-ऋसाधेनेह प्रणिमा-अग्निग्रहविशेषा । उपा० २६ ।

कउओ-काम्याको वेपपरावर्तकारी मट । वृ० वृ० १२७

आ । कबुदम्-स्वन्धदेशविशेष । ज्ञाना० १६१ ।
 कउह-बुदम्-स्वन्धामप्रोप्रतदेहावयवखलक्षणम् । अनु०
 १४३ प्रधान । ज्ञाना० २३३ ।
 कउही-बुदम्-स्वन्धामप्रोप्रतदेहावयवखलक्षणमम्यास्तीति
 बुदो-वृषभ । अनु० १४३ ।
 कए-इतानि-भावितानि । वृ० प्र० १३३अ । वृत्ते-अर्थाय ।
 दश० ६५ ।
 कएण-वृत्ते हेतो । प्रभ० १२० ।
 कएणुय-मनस्पतिविशेष । भग० ८०४ ।
 कएल्लओ-इत । आय० ३५६, ६६६ ।
 कओ-इत । विहित । ज्ञाना० ७०, १६२ ।
 कओपो-छतो । नि० नू० प्र० २८४ अ ।
 ककाणओ-मर्माणि । मूत्र० १३६ ।
 ककार-खकार-गकार-घकार-ङकार-प्रविभक्ति-
 नामा-पञ्च-शो नाट्यविधि । जीवा० २४७ ।
 ककुपुं-बुदम्-अंमदूतम् । ज० प्र० ५२६ ।
 ककुपुआ-तृतीय धुदकुपुम् । प्रभ० १६१ । आचा० २३५ ।
 ककुह-बुदम्-स्वन्धधामरम् । विपा० ४६ ।
 ककुहा-बुदामि-चिह्नानि । टाणा० ३०४ ।
 कक्क-कलकम्-पाप माया वा । प्रभ० २७ । लोघ्रा-
 दिद्रव्यसमुदायेन शरीरोद्धर्तनकम् । मूत्र० १८१ । उक्व-
 लणय द्रव्यसयोगेन वा कक्क । नि० पू० प्र० १६६
 आ । कक्क-प्रमृत्यादिषु रोगेषु धारणानतम्, अथवा
 आत्मन शरीरस्य देशत सर्वतो वा लोघ्रादिभिरुद्धर्तनम् ।
 व्य० प्र० १६३ अ । कक्क-चन्दनकल्कादि । दश०
 २०६ । कक्कम्-माया-कपटम् । सम० ७१ । हिमा
 दिरूप पापम् । भग० ५७३ । कक्क-ब्रह्मदत्तस्य तृतीय
 प्रामाद । उक्त० ३८५ ।
 कक्कगुरुगो-कक्कगुलकम्-माया । प्रभ० ३० ।
 कक्कणा-कल्क-पाप माया वा तत्करण कल्कना ।
 प्रभ० २६ ।
 कक्ककरणता-कक्कणता शब्दोपध्यादिदोषोद्भावकभग्नं प्रल-
 पनम् । टाणा० १४६ ।
 कक्ककरणया-जो घडीजतय व वाहिउजमाण करगरेइ सा
 कक्ककरणया । दश० पू० १५ ।

कक्कराह्वयं-कक्करामिनम्-विपमा घर्मवती' इत्यादि-
 दम्यादोषोद्धारणम् । आय० ५७४ ।
 कक्करि-कक्करी-कलमो महापट, कक्क प्रतीन, कक्करो-
 न एव विशेष । ज० प्र० १०१ ।
 कक्करी-कक्करी-भाजनविधिविशेष । जीवा० २६६ ।
 कक्करे-कक्क-कक्करायितकारी । उक्त० ४८६ ।
 कक्कस-कक्कशाम्-चविनाशराम् । आचा० ३८८ । जो
 गीउउकोमादिनामो मो मरीग विग कुव्वई ति
 कक्कमो । दश० पू० १२३ । कक्कशाम्-कक्कशदम्योपमाम्-
 अनिष्टामित्यर्थ । भग० २३१ । रोद्रुमम् । भग० ३०४ ।
 कक्कशा-अतिशयोक्त्या मत्सरपूर्वा भाषा । दश० २१३ ।
 कक्कशद्व्यमित्त्व कक्कशोऽनिष्ट इत्यर्थ । भग० ४८८ ।
 कक्कशा-अतिदुस्मह । जीवा० १०३ ।
 कक्कशायरिय-बुदुदाचार्या । नरपद० अनुत्त० ।
 कक्कशवंस-कक्कशविशेष । भग० ८०२ ।
 कक्ककेय-स्नेहविशेष । प्रज्ञा० ५१ ।
 कक्कको-मा दवमजोगेण वा अमजोगेण वा भवति । नि०
 नू० द्वि० ११८आ । उक्वलय अट्टगमादी । दश० पू० १०१ ।
 कक्ककोडई-वल्लीविशेष । प्रज्ञा० ३२ ।
 कक्ककोडए-चतुर्थोऽनुवेलन्धरनागराज तस्यैवाऽऽनामपर्वनं ।
 टाणा० २२६ । कक्कोटव-अनुवेलन्धरनागराजाऽऽनाम-
 भूत पर्वन लवणममुदे ऐगान्या दिग्ग्यस्ति, मदिवामी
 नागराज, वणम्य पुत्रस्थानीयदेव । भग० १६६ ।
 प्रथमोऽनुवेलन्धरनागराज, तस्यैवाऽऽनामपर्वनम् । जीवा०
 ३१३ ।
 कक्ककोल-ओपपिबिधेय । आय० ८११ ।
 कक्ककोलयं-स्वादिमे हण्टान् । नि० पू० द्वि० ६० अ ।
 कक्कका-कक्षा । जीवा० २०५ । मुजमूलम् । प्रभ० ८४ ।
 कक्कका-कक्षा । त० ।
 कक्कखड-कक्कशाम्-कक्कशद्व्यमित्त्वानिष्टम् । प्रभ० १५६ ।
 रधादिगुणमन्वितम् । ओष० ५० । कक्कशद्व्यमित्त्वानि-
 निष्टेत्यर्थ । ज्ञाना० ६८ । निष्टुरो बलवत्वात् । ज्ञाना०
 १६२ । अवमोदयम् । वृ० वृ० १२४ अ । पासद्विनेति
 विओमविज्जनिमाणा वि णावममति । नि० पू० प्र०
 २१६ आ ।

१०३ आ ।
 कच्छुम्भरि-गुच्छाविशेष । प्रभा ०३ ।
 कच्छुम्भ-नक्षत्रमान् । विभा० ७८ । पायावाद् । नृ० डि०
 ००२ आ । कच्छुम्भान् । प्रभ० १६१ ।
 कच्छुम्भुल्लारण-गतप्राप्ता ताप । ज्ञाता० ००० ।
 कच्छुम्भ-नक्षत्र-गामणा(मा) । जीवा० ०८८, ३०० ।
 आ० ३०८ । पाया । नृ० डि० ००० अ । ज०
 प्र० १७० । नि० पू० डि० ९० अ । अ० डि० १८०
 अ ।
 कच्छोटकः-चरत । भय० ५० ।
 कच्छोटक-नक्षत्रोत्प । भाव० ४३३ ।
 कच्छ-अग्निनादिय कच्छ भग्नि । नि० पू० प्र० ४०
 आ । आरादकारणम् । अथवा कच्छनि पाग-रमण-
 चरणा । नि० पू० नृ० १० आ । कायं-कांश
 ममुग्धिय । आवा० ११६ । अग्निनादिनिगमनतण
 प्ररोजन । अ० प्र० ६ अ । गृहकरण-नक्षत्रनगमा-
 नादिवृत्त । भय० ७३६ ।
 कच्छ-रत भवतीपर्यं । भय० ३०३ । किरते-अवसे ।
 यथा मूल किरते-अवसे (पीडयति) । भाव० ४३३ ।
 कच्छकोटुवं-गुटुम्भे मव कौटुम्भ-अत्राट्टविय कानंम् ।
 जीवा० १६६ ।
 कच्छनि-किरते । (कर्मकर्त्तरि) मन्ति । टाणा० ०८० ।
 कच्छयोक्तुरटिकास्थानम्-पानविशेष । ओ० १६० ।
 कच्छमाण-किरणम् - वर्णमानसि राधाभाविशेषम् ।
 वि० ० ६४१ ।
 कच्छमाण-किरण-ईशानविशेषिकाया प्रथमो भेद ।
 भाव० ६१५ ।
 कच्छलगी-नक्षत्रज्ञानौ । कच्छलसुष्टम् । ज्ञाता० ६ ।
 कच्छल-नक्षत्र । मरी । भय० १० । कच्छलवर्त्तिकात् ।
 प्रभा० १० ।
 कच्छलतपसा-नक्षत्रप्रभा । अत्ररक्षितस्यां गुचरिणि-
 नाम । ज० प्र० ३३५ ।
 कच्छलमाणं-अरिञ्जमान । नि० पू० नृ० ६४ अ ।
 कच्छलाममाणं-लाव्यमानम् । आवा० ३०६ ।
 कच्छलेह-नक्षत्रमिति । कच्छल-दीर्घगिरासिनम् ।
 (अन्व० ३२)

ज० प्र० ३० ।
 कच्छलो-गृहीतारागकर्त्तव्या भावार्थं पञ्चम कृत्
 चर । मय० १५० ।
 कच्छोष्ण-अष्टासीया पञ्चरसी मन्त्र । टाणा० ०८ ।
 कच्छोष्ण-नारीण । अष्टासीया पीरणी मन्त्र ।
 ज० प्र० ५३४ ।
 कच्छ-गिरिगार । दुर्ग । अ० डि० ४० आ । मंत्रम् ।
 मरी० १६१ । मंत्र विनिश्चय वा । प्रभ० ६ । उ०
 कच्छभेद । भावा० ६० ।
 कच्छमर्ष-नक्षत्रमर्षे माग्नासि । टाणा० ६१० ।
 कच्छमर्षे माग्नासं वाग्नासा । वि० ० ६४३ ।
 कच्छवितः-वाग्नासिभि कुम्भानी मन्त्र । भावा०
 ३६१ ।
 कच्छाविकारा-पर्विषा । प्रभा० ५८ ।
 कच्छाननम्-कच्छाननमानस्यकारणम् । भावा० ३२० ।
 कच्छाह-तापविशेष । भावा० ३६६ ।
 कच्छु-रमण शिरीषे । प्रभा० ४०३ ।
 कच्छुः-गुच्छादिचर । उ० ० ६०० ।
 कच्छु-श्रीशक्तिविशेष । उ० ० ६४३ ।
 कच्छु-गणम् । अनु० ० ४ ।
 कच्छु-श्रीशक्तिविशेष-कच्छुशक्तिवत् भावार्थः । नि०
 १०० ।
 कच्छुदिशम्-कच्छिनाम् । नृ० प्र० ०३६ आ ।
 कच्छुदिश-कच्छिनाम् । सुश्रिषा । नि० पू० प्र०
 ३०६ आ ।
 कच्छु-नगा । उ० ० ००६ ०६६, ०२३ ।
 कच्छु-शत्रुम् । पञ्चमदि । प्रभ० १६० । कच्छु-शत्रुम् ।
 ज्ञाता० १६० । कच्छुम् । आवा० ३३ । श्रीशक्ति-
 पञ्चमदि । उ० ० १६३ । श्रुतमानस्ये । टाणा०
 ४६६ । कुट्टिमम् । भावा० ०६० ।
 कच्छुम्भनाभि-कच्छुम्भनाभि । भावा० ३६६ ।
 कच्छुम्भ-कौट्टिमि । नि० पू० डि० ०१ अ । काश्च-
 कर्म-कच्छुम्भनाभि कच्छुम्भ । अनु० १० । कच्छुम्भ-
 प्रथिमानस्येकारणम् । भावा० ६१ ।
 कच्छुम्भनाभि-कच्छुम्भनाभि-कच्छुम्भनाभि । भावा० ६१६ ।

दाहमयुत्रिकादिनिर्माणानि । ज्ञाता० १८० ।
 कट्टकरणं-काष्ठकरणम् । क्षेत्रम् । आव० २२७ । आचा०
 ४२४ ।
 कट्टकारे-वाहवार । शिल्पविशेष । अनु० १४६ ।
 कट्टणियक्कणं-काष्ठनियमम् । मन्त्रविशेष । आव० ८५४ ।
 कट्टपाउयारा-काष्ठपाहुकारा । प्रज्ञा० ५८ ।
 कट्टपेज्जा-मुद्गादिपूपो घृततनिततण्डुलपेया वा । उपा० ३ ।
 कट्टमुद्दा-नाष्ठ-काष्ठमय पुस्तकानो न भापते एव सोऽपि
 मोनावलम्बो जात । यदा मुखरन्प्राच्यादक काष्ठ-
 सोण्डम्, उभयपार्श्वेच्छिद्रद्वयप्रेषितदवरकान्वित मुखरन्ध्र
 काष्ठमुद्दा । निरय० २७ ।
 कट्टविरुद्धो-काष्ठविरुद्ध । आव० ४१३ ।
 कट्टसगडिया-काष्ठाना शकटिका । गन्ती । ज्ञाता० ७६ ।
 कट्टसेज्जा-काष्ठशय्या । फलकादिशयनम् । प्रभ०
 १३७-२८ ।
 कट्टसेट्टी-अर्थजातगृहणोप्यस्य । वृ० वृ० १६१ अ ।
 कट्टहारा-नीन्द्रियजीवविशेष । उक्त० ६६५ । प्रज्ञा०
 ४२ । जीवा० ३२ ।
 कट्टाओ-काष्ठात्-मध्यसारात् । प्रज्ञा० ३६ ।
 कट्टावसेतो-काष्ठावशेष । शुष्कवृक्ष । उक्त० ३०४ ।
 कट्टिया-काष्ठिका । ओष० ६६ ।
 कट्टी-काष्ठ-श्रेष्ठिविशेष । पारिणामिकौबुद्धौ दृष्टान्त ।
 आव० ४२८ ।
 कट्टोलि-कृष्ट । हलविदारित । पिण्ड० ८ ।
 कट्टोल्लो-हलकृष्टो य पृथिवीक्रियस्तत्सनादेव आर्द्रश्च शुष्क-
 श्च क्वचिन्मिश्र पृथिवीकाय । ओष० १२६ ।
 कट्टिणयं-वटिनकम् । प्रभ० १२८ ।
 कट्टीगर-फलसूत्र्यायम् । ठाणा० ४१६ ।
 कट्ट-द्वादशगुणादियाण एवमादि कट्ट भण्णति । नि० चू०
 प्र० २३० आ । कृतम्-सिद्धम्-सूत्रम् । भग० ७४५ ।
 भावितम्-सहस्रतम् । भग० ६६१ । कट-विदलवदा-
 दिमय । सम० १२६ । कृत-निष्पादित-राष्ट्र ।
 पिण्ड० ६५ । निष्ठितभक्त । ओष० १८८ । निवा-
 चितम्-सर्वत्रराज्याद्योग्यत्वेन व्यवस्थापितम् । भग० ६० ।
 चतुष्कम् । सूत्र० ६७ । निवाचितम्-सर्वत्रकरणश्री-

ग्यत्वेन व्यवस्थापितम् । प्रभ० ४०३ । कृतम् । आव०
 ५१३ । कतुं प्राकृतम् । पिण्ड० ६३ । कटम् । ओष०
 १५३ । अनु० १५५ । यत् पुनरुद्धरित सत् शाल्योद-
 नादिक भिशाचरदानाय करम्बादिरूपतया कृत तत् ।
 पिण्ड० ७७ । निष्ठितम्-यनकम् । नि० चू० प्र० ६२
 अ । कट-भोजनविधि । आव० ८५६ । घनमायणा ।
 नि० चू० द्वि० १४७ आ ।
 कडइत्तओ-वटवस्वामी । आव० ५६० ।
 कडओ-कटक । काशीजनपदाऽपि । उक्त० ३७७ ।
 कडकरणं-वटकरणम् । वटनिर्वक्त-चित्रावरमयोमय
 पादस्त्रमादि । उक्त० १६५ । वृत्तरणम्-मुद्दा । वृ०
 प्र० ३२ आ ।
 कडवल्ल-कटाश-आविर्भावक । ज० प्र० ५२ ।
 कडवल्लसिद्धिर्ह-कटाशचेष्टितं । शृङ्गाराविर्भावक-
 क्रियाविशेष-कटासचेष्टितम् । ज० प्र० ५२ ।
 कडग-कटक । नितम्बभाग । ज० प्र० १६६ । गिरि-
 नितम्ब । ज० प्र० २३७ । आव० ५६० । कटक-
 वशादलमयम् । अनुक्त० ६ । कलाविकाऽभरणम् । प्रज्ञा०
 ८८ । जीवा० १६२, २५३ । अतीकम् । उक्त० ४३८ ।
 भूषणविधिविशेष । जीवा० २६८ । आव० ७५६ ।
 कलाविकाऽभरणविशेष । भग० ४७७ । कटवानि-
 कड्ढणविशेष । उपा० २६ । पर्वतकदेशा । ज्ञाता०
 २६ । गण्डशला । ज्ञाता० १०० । कटक-भित्ति-
 प्रदेश । ज० प्र० २३० । वनयाकार हस्ताऽभूषणम् ।
 आव० ७०२ । कटक-अपेक्षितव्यापार स्वभावनिष्पत्तो
 भाव । सूत्र० २८३ । सघातारो । नि० चू० वृ० ५
 अ ।
 कडगमतड-कटतटानि- वैभारगिरेरेव देशतटानि । ज्ञाता०
 ३६ ।
 कडगमट्ट-कटकमर्दम् । आव० ६३२ । कटकमर्द-पर-
 राष्ट्रे स्कन्धावारकृतो जनविमर्द । वृ० द्वि० ४६ अ ।
 नि० चू० द्वि० ४५ आ ।
 कडगमट्टो-याकतुम्भो । नि० चू० प्र० ३०३ अ । पर-
 विमयमाऽष्णो, एगस्त रणो अभिगिमेनेग अकारिणो
 नि गामणगरादिसञ्चे विणानेद ता एणेग वयमवज्ज

सन्धे बालबुद्धादी जो जत्य दीसइ गो तथ मारिअति एम कडगमही । सह तेणवारिणा भोत्तुं वा त वारि-
णो कसम आमरिओ मच्छे वा कुल वा गणो वा त
वा वादेति । नि० सू० तू० ५ अ ।

कडगाई—कंतवानि । वृ० द्वि० ८८ अ ।

कडगिदाहणं—वदाना विदलवसादिमयानामग्नि कटा-
ग्नि, तेन दाहन कटाग्निदाहनम्, कटेन परिवेष्टितस्य
वाधनमित्यर्थ । सम० १२६ ।

कडच्छुत्ता—दर्शी । नि० सू० प्र० २०२ आ ।

कडच्छेअ—नटनच्छेद । ओष० १८७ ।

कडच्छेज्जं—नटच्छेद्यम् । कटवत् क्रमच्छेद्य वस्तु यत्र
विज्ञान तत्तथा । इदं च व्युत्पत्तोद्देशेष्टनादी भोजनक्रि-
यादौ चोपयोगि । ज० प्र० १३६ ।

कडच्छेज्जं—द्वायत्तौ क्लामु नवपट्टिता क्लाम् । ज्ञाता०
३६ ।

कडजुम्म—वृतयुग्म । यो हि राशिभ्रतुष्काग्रहारेण अप-
ह्रियमाणभ्रतु पर्यंबमितो भवति स वृतयुग्म । ठाणा०
२३७, २३८ । वृत्त—सिद्ध—पूर्वम्, तत् परस्य राशिसंज्ञा-
न्तरस्याऽभावत न श्र्योज प्रभृतिवदपूर्ण यद् युग्मम्—
समराशिद्विधेयस्तत् वृतयुग्मम् । भग० ७४४ । श्रौतो-
जमि एकत्रिंशत् वृतयुग्मे नास्ति प्रक्षेप । सूर्य० १६७ ।

कडजुम्मकडजुम्मे—यो राशि सामयिवेन चतुष्काग्रहा-
रेणाऽग्रहियमाणभ्रतुष्पर्यंबमितो भवति, अपहारसमया
अपि चतुष्काग्रहारेण चतुष्पर्यंबसिता एव, अनौ राशि
वृतयुग्मवृतयुग्म इत्यभिधीयते । भग० ६६४ ।

कडजुम्मकलियोगे—वृतयुग्मकल्योऽय मण्डनादाय । भग०
६६४ ।

कडजुम्मेतेओगे—यो राशि प्रतिनमय चतुष्काग्रहारेणा-
ग्रहियमाणभ्रिपर्यंबसान्त भवति, तसमयाभ्रतुष्पर्यंबमिता
एवाऽनौ अपह्रियमाणापेक्षया श्र्योज, अपहारसमयापेक्षया
तु वृतयुग्म एव, इति वृतयुग्मश्र्योज इत्युच्यते । भग०
६६४ ।

कडजुम्मदावरजुम्मे—पूर्वोक्तराशिभेदमूत्राणि तद्विवरण-
मूत्रश्र्योजसमयाणि । इह च सर्वत्रापि अपहारसमया-
पनमाद्य पदम्, अपह्रियमाणद्रव्यापक्ष तु द्वितीय-

मिति । इह च तृतीयादारभ्योऽग्रहणानि वृतयुग्मदा-
परे राशौ अष्टादशादय । भग० ६६४ ।

कडजोगिं—वृतो योगो—घटना ज्ञानदर्शनचारित्रं सह येन-
म वृतयोगी—गीतार्थं । ओष० ६८ ।

कडजोगी—वृतयोगी । मूनतोऽयंभ्र छेदप्रत्यपर । म्य०
द्वि० १२३ अ । प्रत्युद्धारणे गमयं वृतयोगी । नि०
चू० प्र० ३२२ आ । चतुष्पादिनवे वृतजोगा । नि०
चू० प्र० २६ आ । गीतार्थेत्यर्थं । वेद्यावचने वा जेग-
ऽण्णनादि कडो जोगो सो वा कडजोगी । नि० चू०
प्र० २०१ आ । गार्हस्थ्ये येन कर्त्तव्यं वृतम् । वृ० द्वि०
११६ आ । वृतयोगी—गीतार्थं । वृ० द्वि० १६५ आ ।

कडड—नटस्फटिविशेष । भग० ८०४ ।

कडणं—नटकमदं । वृ० तू० १६ अ ।

कडणा—वृष्टिः । भग० ३७६ ।

कडतड—नटनटम् । मण्डतटम् । ज्ञाना० ६६ ।

कडपल्ला—उदरदा, घटप्रभायणा । नि० चू० द्वि० १७
आ ।

कडपूतना—व्यन्तरीविशेष । विद्ये० १०१६ ।

कडपूयणसिबो—कडपूतनगणिव । दग० १०४ ।

कडपूयणा—नटपूतना । महावीर स्वामिन उमगं वृद्ध श्र-
न्तरी । आव० २१० । कटपूतना—तपस्विनामण्डन-
वारिका श्यन्तरी । दग० ३८ ।

कडपोत्ती—यदि वटोऽस्ति तत्तन्मन्त्रान् ददति, अयं म
नास्ति तत् पोत्ति—चिन्तितमिनी ददति । आन० ६० ।

कडभू—रक्त्यो । नि० चू० प्र० १२२ अ ।

कडय—नटकम् । ओष० १८० । पर्वतनटम् । ज्ञाना० ६३ ।

कडयपल्लत्—नटनपल्लवम् । पर्वतनटश्र्यवस्थितजना-
शयविशेष । ज्ञाना० ६७ ।

कडल्ला—आभरणविशेष । वनवनिगड—निगडाकार
पादाभरणविनाप मोवर्णं सम्भाव्यत, लोके च 'कडल्ला'
इति प्रसिद्ध । ज० प्र० १०६ ।

कडवल्लो—मट्टी । नि० चू० तू० ५६ अ ।

कडवा—नटिका । राज० ५० ।

कडवाई—वृत्तवादी । ईश्वरेण वृत्तोऽय लोका प्रवानादि-
वृत्तो वा, यथा च ते प्रवादिन आभोयमात्मीय वृत्तवादा

गृहीत्वोर्यितास्तपाकृतवादिनो भण्यन्ते । सूत्र० १२ ।
 कडवाणि—इधुयोम्रलकादिदण्डका । आचा० ४११ ।
 कडवालए—अजङ्गमत्वेन गृहपालका । वृ० द्वि० १०५ अ० ।
 कडसस्तागा—कटसलाका । आव० २२६ ।
 कडसीस—कटशीर्षं । पलाशपत्रमयम् । वृ० द्वि० २५३ अ० ।
 कडह—वृक्षविशेष । वृ० द्वि० २८ आ ।
 कडा—पर्यायार्थतया प्रतिसमयमन्ययात्वाज्वाते कृता ।
 सम० १०६ ।
 कडाई—पूर्वपरिणामापेक्षया परिणामान्तरेण कृतानि । भग०
 ५६६ ।
 कडाईहि—इह पदैकदेशात् प-समुदायो ह्यस्ततः कृत्-
 योग्यादिभिः । कृता योगा—प्रत्युपेक्षणादिव्यापारा येषा
 सन्ति ते कृतयोगिनः । भग० १२७ । कृतयोग्यादिभि
 ज्ञाता० ७७ ।
 कडाली—कटालिका । अश्वाना मुत्तसयमनोपकरणविशेषो
 लोहमय । अनुत्त० ६ ।
 कडासर्ण—कट—सस्तार, आसन—आसन्दकादिविष्टरम् ।
 आचा० १३४ ।
 कडाह—बहुपासुलिक । त० । कटाह—कच्छपपृष्ठ भाजन-
 विशेषो वा । अनुत्त० ६ ।
 कडाहसंठितो—कटाहसंस्थित । आवलिकावाह्यस्य पञ्चम
 सस्थानम् । जीवा० १०४ ।
 कडि—कटी । आचा० ३८ । कटि—मध्यभाग कटीरिव ।
 जीवा० १८७ ।
 कडिई—कृतयोगी । ति० सू० प्र० १०२ अ ।
 कडिणा—वनस्पतिविशेष । सूत्र० ३०७ ।
 कडिपट्टइल्ल—कटिपट्टकवान् । उत्त० ६८ ।
 कडिपट्टए—करिपट्टक । आव० ६२६ ।
 कडिपट्टओ—कटिपट्टक । उत्त० ६८ । अणच्छादनम् । वृ०
 वृ० १०२ अ ।
 कडिवंधर्ण—कटिवन्धनम् । चोलपट्टक । आचा० २८७ ।
 कडिय—शरीरमध्यभागो कटि, ततोऽन्यस्यापि मध्यभाग
 कटिरिव कटिरिति । ज० प्र० २८ । कट मजातो-
 ज्येति कटित—कटात्तरेणोपरि आवृत्त । जीवा० १८७ ।
 कडियडं—कटिनटम् । मध्यभाग । जीवा० १८७ ।

कडिल्ल—कटाह । ओष० ५० । गहनम् । वृ० वृ० १५६
 आ । व्य० द्वि० १७५ आ । उपकरणभेदः । दश०
 १६४ । कटिक । विद्ये० १०३७ । मण्डवादिपचन-
 भाजनम् । उपा० २१ । महागहनम् । व्य० प्र०
 १७८ अ ।

कडिल्लकं—मृगमय चनकादिभजंनपात्रम् । पिण्ड० १६४ ।
 कडिल्लरां—गहनम् । व्य० प्र० २५७ ।
 कडिल्लदेसं—कडिल्लदेश । गहनप्रदेश । व्य० प्र० २०५
 आ ।

कडु—कटु । तीक्ष्ण । उत्त० ६५३ ।

कडुअफलं—कटुकफलम् । अशुभफल—विषान्कारुणमित्यर्थं ।
 दश० १५६ ।

अडुअ—कटुक । आद्रं कतीमनादि । दश० १८० ।

कडुए—कटुक । रोगविशेष । कटुक नागरादि, तदिव य
 स कटुकोऽनिष्ट एवेति । भग० ४८४ । वैपद्यच्छेदनकृत्
 कटुक । ठाणा० २६ । कटुकम्—अनिष्टम् । औप०
 ४२ । भग० २३१ ।

कडुओ—अपराधापत्रस्य गोष्ठिकस्य यो दण्डपरिच्छेदकारी
 स कटुको भण्यते । वृ० द्वि० १६१ । कटुक—
 शीतातपयोगादिविषयवहुलतया परिणामदारण । सूयं
 १७२ ।

कडुग—कटाह । आव० १६८ । दोषावण्णस्त गोष्ठियस्य
 दण्डपरिच्छेदकारी कडुगो भण्यति । ति० सू० प्र०
 १५८ आ ।

कडुगतुबिफलं—कटुकतुम्बीफलम् । प्रज्ञा० ३६४ ।

कडुगतुवी—कटुकतुम्बी । प्रज्ञा० ३६४ ।

कडुगफलविवागो—कटुकफलविषाक । उत्त० ३०३ ।

कडुच्छिका—दर्वी । औप० १६६ ।

कडुच्छुअं—कडुच्छुकम्—धूपधानकम् । ज० प्र० १६३ ।

कडुच्छुबं—दर्वी । औप० १६१ ।

कडुच्छुग—कडुच्छुकम् । तापमभिधाभाजनविशेष । आव०
 ३५६ ।

कडुच्छुपु—परिवेषणाद्यर्थं भाजनविशेष । नग० २३८ ।

कडुभड—वेसण हिणु-मरिचादि, कटुक गुष्ठपादिभाण्ड
 पटादि, इति कटुभाण्डम् । वृ० द्वि० २७१ अ ।

कडुयं-कटुकम् । दारुणम् । प्रभ० १६ । अनिष्टार्थम् ।
 प्रभ० ११६ । लवणनमुद्रस्य उदके पञ्चमभेद । जीवा०
 ३७० । कटुकाम्-चित्तोद्वेगकारिणीम् । आचा० ३८८ ।
 कडुयदोद्विष्यं-कटुक दोग्धिक्म् । भाषाया 'दूधी-कटु'
 नामक्याकविशेष । आव० ७२३ ।
 कडुया-कटुया । तीक्ष्णा । जीवा० ३५१ ।
 कडुहृदं- नि० सू० प्र० २०२ आ ।
 कडेवरसेणि-कनेवरश्रेणि । कनेवराणि एकैग्निप्रयशरीराणि
 तन्मयत्वेन मेधा श्रेणि कनेवरश्रेणि-वसादिविरचिता
 प्रागादाविष्कारोहणहेतु । उक्त० ३४१ ।
 कडुन्ति-निन्दयन्ति । आव० ३४३ ।
 कड्विति-कपयन्ति । उक्त० १४८ ।
 कड्विऊण-कपयित्वा । आव० २०५ ।
 कड्विओ-क्षित । आव० ४२५ ।
 कड्विज्जमाणो-आकृष्यमाण । प्रभ० ६२ ।
 कड्विय-कृष्ट । उक्त० २१५ । उक्तम् । वृ० वृ० १४२
 अ । वृष्ट-आकषित । प्रभ० २१ ।
 कट्टेमि-नवययिष्यामि । आव० ३६६ ।
 कट्टोकट्टाहि-कपंगापकपणं परमाधामिककृते । उक्त०
 ४५६ ।
 कट्टिअ-नवयित । निष्पक्व । ज० प्र० १०५ ।
 कट्टिण-कट्टिनम् । घनकटादि । आचा० ३७२ । तुण-
 विशेष । वृ० वृ० ५२ आ । वसो । नि० सू० प्र०
 १३४ आ ।
 कट्टिणिय-अतिदायेन घनम् । वृ० प्र० ५५ अ ।
 कट्टियं-नवयितम् । जीवा० २७८ ।
 कट्टियाई-नवयितादय । कवथिन तीमनादि तदादय ।
 पिण्ड० १६८ ।
 कणं-शाल्यादे । आचा० ३४६ । कण-तण्डुल । उक्त०
 ४५ ।
 कणइरगुम्मा-कणवीरगुल्मा ज० प्र० ६८ ।
 कणइरा-कणयरा । अतिस्निग्धतया श्लेष्मण्युष्णस्वेद-
 कणाकीर्णा । जीवा० २७६ ।
 कणए-पर्वगविशेष । प्रजा ३३ । अष्टांगीत्यामष्टमो
 महाग्रह । सूर्य० २६४ । ज० प्र० ५३४ । टाणा०

७८ ।
 कणओ-कनक । श्लेष्मण्येव प्रकाशरहितम् । आय०
 ७५२ ।
 कणक-वनस्पतिविशेष । भग० ८०२ । वागविशेष ।
 प्रभ० २१ । कणका-वाणा । सम० १४७ ।
 कणकणए-अष्टांगीत्या नवमो महाग्रह । सूर्य० २६५ ।
 ज० प्र० ५३४ । टाणा० ७८ ।
 कणकनिज्जुत्त-कनकनियुक्तानि । हेमन्वितानि ।
 ज्ञाता० ५८ ।
 कणकोटकः-निष्ठुर वृमि । उक्त० ४५७ ।
 कणकुडगं-कणिककुण्डम् । कणिकामिमिथा कुक्कुटा ।
 आचा० ३४६ । आव० ८१४ ।
 कणग-कनकतिलकम् । भूषणविधिविशेष । जीवा०
 २६६ । कनक देवकाश्वनम् । आव० १८४ । कनके
 भव कानक । आव० २३१ । कनक वाण-
 विशेष । वृ० द्वि० २३३ आ । कणक त्रिन्दु
 शलाका वा । कनक सुवर्णमेव । औष० ५२ । तार-
 कपात । औष० २०१ । घृतवरद्वीपे पूर्वार्द्धविधितदेव ।
 जीवा० ३५४ । कनक-पीतरूप सुवर्णविशेष । ज०
 प्र० २३ । घान्यम् । मय० ४७० । कनक-रेखा-
 रहित । व्य० द्वि० २५४ आ ।
 कणगकताणि-कनकवान्तीनि । कनकम्यव कान्तियौपा
 तानि । आचा० ३६४ ।
 कणगकूडे-कनककूटम् । विद्युत्प्रभवभास्वारपक्ते पञ्चम-
 कूटस्य नाम । ज० प्र० ३५५ ।
 कणगकेड-कनककेतु । अहिच्छन्नानगयां नृपति । ज्ञाता०
 १६३ । हस्तिशीर्षनगरे नरपति । ज्ञाता० २२७ ।
 कणगखड्याणि-कनकखचितानि । कनकरमस्त्रकवाञ्चि-
 तानि । आचा० ३६४ ।
 कणगखचितं-कणगमुत्तेण कुडिया जस्म पाडिया त
 नणगखचिन । नि० सू० प्र० २५५ अ ।
 कणगखचियं-कनकखचितम् । विच्युतिरत्नम् । जीवा० २५३ ।
 कणगखल-कनकखलम् । आशयपदम् । आव० १६५ ।
 कणगजालं-कनकजालम् । भूषणविधिविशेष । जीवा०
 २६८ ।

कणगजभय-वनकध्वज । वनकरथराजपुत्र । आव०
३७३ । वनकध्वज-वनकरथराजपुत्र । ज्ञाता० १८६ ।
कणगणिवरमातिय-वनकनिगरमातिया । भूषणविधि-
विशेष । जीवा० २६६ ।
कणगणिवर-वनकनिगड । निमडाकार पादाभरणविशेष
सौवर्णं मभाव्यते । लोके च 'कडसा' इति प्रसिद्ध ।
ज० प्र० १०६ ।
कणगणिवरजुस्त-वनकनियुक्तम् । वनकविन्दुरित, वनक-
पट्टिवासवलितामित्यर्थ । ज० प्र० ३७ ।
कणगणिवरसेण-वनकविन्दूपण । स्वर्णवन्दुरेण । विपा०
८४ ।
कणगणिवरक-वनकविलकम् । ललाटाभरणम् । ज० प्र०
१०६ ।
कणगणिवरगण-वनकस्य निगरण वनकनिगरणम्, गालित
वनकमिति भावः । जीवा० २६७ ।
कणगणिवरगल-वनकनिगलानि । निमडाकारा सौवर्णपादा-
भरणविशेषाः । ओष० ५५ ।
कणगणिवरजुस्त-वनकनियुक्तम् । वनकविन्दुरितम् । जीवा०
१६२ ।
कणगणिवर-वर्णपेण जम्म पट्टा वना त वणगट्ट ।
निगा । नि० सू० प्र० २५५ अ ।
कणगणिवरपट्टाणि-वनकपट्टानि । वनकनियुक्तानि । आपा०
३६४ ।
कणगणिवरपट्टा-वनकपट्टाम् । शश्विदिनि रूपम् । ज्ञाता०
२३१ ।
कणगणिवरपट्टि-वनकपट्टि । एताहसो मृग । ओष० १५८ ।
कणगणिवर-वनकपुरम् । शिवचन्द्रराजयात्री । विपा० ६५ ।
कणगणिवरपट्टा-वर्णपेणया पञ्चमवर्गस्य पौडगममध्ययनम् ।
ज्ञाता० २५२ ।
कणगणिवरपट्टा-वनकप्रभ । घृतवरद्वीपराजशश्विदिनिदेव ।
जीवा० ३५४ ।
कणगणिवरपट्टा-वनक जम्म पुत्तिकाभा दिग्भाभा त
वन्मपुत्तिका । नि० सू० प्र० २५५ अ ।
कणगणिवरपट्टाणि-वनकपट्टाणि । आपा० ३६४ ।
कणगणिवर-वनक । विश्वदुर्गावतपिण्डि । निगा०

७५ । तैतिलपुरनगरे राजा । ज्ञाता० १८४ । आव०
३७३ ।
कणगणिवर-वनचन्द्रस्य सोमलोकापालस्य द्वितीयाग्रमहिषी ।
ठापा० २०४ ।
कणगणिवर-वनचन्द्रस्य भोमलोकापालस्य द्वितीयाग्रमहिषी ।
भग० ५०३ ।
कणगणिवर-वनकवस्तु । द्विपृष्ठवासुदेवनिदानभूमि ।
आव० १६३ ।
कणगणिवर-वनकसन्तानव । अष्टाश्रीत्यामेकादशो महा-
ग्रह । सूर्य० २६४ ।
कणगणिवर-वनकसन्तानव मह एकदेशेन नमान नाम येना
ते वनकसन्ताननामान । सूर्य० २६५ ।
कणगणिवर-वर्णपेणया पञ्चमवर्गस्य पञ्चदशममध्ययनम् ।
ज्ञाता० २५२ । वनचन्द्रस्य सोमलोकापालस्य प्रथमाग्रम-
हिषी । ठापा० २०४ । भग० ५०३ । भीमस्य राक्ष-
सेन्द्रस्य तृतीयाग्रमहिषी । ठापा० २०४ । भग० ५०४ ।
चतुरिन्द्रियजीवविशेषा । प्रज्ञा० ४२ । जीवा० ३२१ ।
वणगा-मण्डहेहा वणगणिवरहिता य । नि० सू० तु० आ ।
कणगणिवर-वनकानि । वनकरथचतुरिद्रानि । आव०
३६४ ।
कणगावलिवर-वनकावली । सौवर्णमणिमयी । भग०
५७७ ।
कणगावलिवर-वनकावलिमहा । वनकावलिद्वीरे पूर्व-
द्वीपनिदिदेव । जीवा० ३६६ ।
कणगावलिवर-वनकावलिमहा । वनकावलि-
द्वीपराजशश्विदिनिदेव । जीवा० ३६६ ।
कणगावलिवर-वनकावलिमहा । वनका-
वलिद्वीरे मनुदेवराजशश्विदिनिदेव । जीवा० ३६६ ।
कणगावलिवर-वनकावलिमहा । वनका-
वलिद्वीरे मनुदेवराजशश्विदिनिदेव । जीवा० ३६६ ।
कणगावलिवर-वनकावलिमहा । वनका-
वलिद्वीरे मनुदेवराजशश्विदिनिदेव । जीवा० ३६६ ।
कणगावलिवर-वनकावलिमहा । वनका-
वलिद्वीरे मनुदेवराजशश्विदिनिदेव । जीवा० ३६६ ।
कणगावलिवर-वनकावलिमहा । वनका-
वलिद्वीरे मनुदेवराजशश्विदिनिदेव । जीवा० ३६६ ।

ह्रावर । वनवावलिबरावभाग ममुद्रेऽनरादीधिपतिदेव ।
जीवा० ३६६ ।

कणगावलिबरावभासवरो—वनवावनिबरावभागवर ।
वनवावलिबरावभाग ममुद्रे पूर्वाधीधिपतिदेव । जीवा०
३६६ ।

कणगावलिबरावभासो—वनवावलिबरावभाग । द्वीप-
विदाप ममुद्रविशेषश्च । जीवा० ३६६ ।

कणगावलिबरो—वनवावलिबरो । द्वीपविशेष ममुद्रविशे-
षश्च । जीवा० ३६६ । वनवावालयमुद्रे पूर्वाधीधिपति-
देव । जीवा० ३६६ ।

कणगावली—वनवावलि । वनकमयमणिकमयो भूपण
विशेष । कल्पनया तदाकार यत्पम्नत् । तपोविशेष ।
शीप० २६ । तपोविशेष । नि० चू० प्र० ३०६ आ ।
वनवावली—वनकमयमणिकरूप आभरणविशेष तपो
विशेषश्च । अन्त० २७ । वनकमणिमयो । जीवा० २५३ ।
वनवावलि—द्वीपविशेष ममुद्रविशेषश्च । जीवा० ३६६ ।
मुवण्णमणिर्एहि कणगावली । नि० चू० प्र० २५४ आ ।
कणतो—वनक । रेतारहितो ज्योतिषिण्ड । ओप०
२०५ ।

कणपूपलिय—कणपूपलिका, कणिकाभिमिया पूपलिका
कणपूपलिका । आचा०, ३४६ ।

कणय—कणना, वाणविशेषा । ज० प्र० २०६ । प्रह-
रणविशेष । नि० चू० द्वि० ५७ आ ।

कणयमूल—वनकमूलम् । बिल्वमूलम् । उत० १४२ ।

कणयर—गुल्मविशेष । प्रजा० ३२ ।

कणवितानाण—कणवितानक । अष्टासीत्या दशमो महा-
ग्रह । सूर्य० २६५ । ज० प्र० ५३४ । अष्टासीत्या
दशमो महाग्रह । ठागा० ७८ ।

कणवीर—म्लेच्छविशेष । प्रजा० ५५ ।

कणसत्ताण—अष्टासीत्यामेकवादसो महाग्रह । ठागा०
७८ । ज० प्र० ५३४ ।

कणादो—कणादमतप्रत्ययक । विशे० ८६६ ।

कणिआरवण—नणिकारवनम् । आव० १८६ ।

कणिक्क—पापविशेष । आव० १०२ । कणिकक ।
आव० ८५५ ।

कणिक्कमंडलिया—ओप० १३७ ।

कणिक्कमच्छा—मल्पविशेषा । जीवा० ३६ । प्रजा०
४४ ।

कणिताररश्मि—दिव्यभाग्नां चंद्रवृष । ठागा० ६८७ ।
कणिया—नवविधा, कानिद् वीणा । ज० प्र० १०१ ।
कणिकरा । आव० ८५५ । मुगमुने । नि० चू० प्र०
१६६ अ ।

कणियारय—नणिकारय । मुगिनवृषविशेष । आव०
५५७ ।

कणियारे—दिगावरविशेष । भग० ६१६ ।

कणीयस—ननीयान् कनिष्ठ, मनुगिति । अन्त० ८ ।

कणओ—रज, पूनिरज । दश० ६७ ।

कण्यु—कण्युम्, त्वगाद्यवयन । आचा० ३४७ ।

कण्—कण । अष्टासीत्या सप्तमो महाग्रह । ज० प्र०
५३४ । ठागा० ७८ ।

कणोरदत्त—कणेरदत्त, कुरुपु गजपुराधिपति । उत० ३७७ ।

कणेरदत्ता—कणेरुदत्ता, ब्रह्मदत्तस्याष्टाग्रमहिषीणा मध्ये
वृतीया । उत० ३७६ ।

कणेरुपद्वया—कणेरुपद्विका, ब्रह्मदत्तस्याष्टाग्रमहिषीणा
मध्ये तुरीया । उत० ३७६ ।

कणेरुसेणा—कणेरुसेना, ब्रह्मदत्तस्याष्टाग्रमहिषीणा मध्ये
पत्नी । उत० ३७६ ।

कणो—कण, अष्टासीत्या सप्तमो महाग्रह । सूर्य० २६४ ।

कण्णतेपुर—अण्यतजोव्यवाण रायदुहियाण मगहो कण-
तेपुर । नि० चू० प्र० २७१ अ ।

कण्ण—कण । आव० १६२ । वित्पारकण्ण । नि० चू०
तृ० ४८ आ । कन्या, कन्या इव कन्या, अकना अथवा
दूरपत्नी । ज० प्र० २०६ । कौण । नि० चू० प्र०

१२ आ । कर्ण—प्रथमकोटिभागरूप । सूर्य० ४६ ।
आव० ६२१ । श्वण । प्रश्न० ८ । कोटिभाग ।
सूर्य० ८ ।

कणकत्तं—कणकलम्, कर्णकलमिति च क्रियाविशेषण द्रष्ट-
व्यम्, तच्चैव भावनीयम्—कर्णम्—अपरमण्डलगतप्रथम-
कोटिभागरूप लघोऽङ्गुल्याङ्घितमण्डल प्रथमक्षणादूर्ध्वं शघे

शघे कन्याजन्तक्रान्तं यथा भवति तथा । सूर्य० ४६ ।

कण्णकला-कर्णकला, कर्ण-कोटिभाग, तमधिकृत्याम्भरेषा
मतेन कला-मात्रा । सूर्य० ८ ।
कण्णग-कण्णवत्, कण्ण्या । आव० ८६३ ।
कण्णगुधा-कण्णमलो । नि० चू० प्र० १६० आ ।
कण्णचवेड्य-दण्डविशेष । नि० चू० प्र० २६६ अ ।
कण्णत्तिया-वर्मपक्षिविशेष । प्रज्ञा० ४६ । जीवा०
८१ ।
कण्णधार-कर्णधार । आव० ३८७ । कर्णधार, निया-
मकविशेष । आव० ६०२ ।
कण्णपाउरण-कर्णप्रावरणनामा अन्तरद्वीप । प्रज्ञा०
५० ।
कण्णपाली-कर्णपाली । भूषणविधिविशेष । जीवा०
२६६ ।
कण्णपावरणो-कर्णप्रावरण, अन्तरद्वीपविशेष । जीवा०
१४४ ।
कण्णपीढ-कर्णपीठम्, कर्णाभरणविशेषरूपम् । जीवा०
१६२ । भग० १३२ । प्रज्ञा० ८८ । औप० ५० ।
कण्णपूर-कर्णपूरम्, कर्णाभरणविशेष । भग० ३१७ ।
कण्णरोड्य-कर्णरोटकम्, राटि । आव० ८६ ।
कण्णलोयण-दातभियमनक्षत्रम्य गोत्रम् । सूर्य० १५० ।
कण्णवाल्लि-कर्णवालो, कर्णाभरणविभागभूषणविशेष ।
ज० प्र० १०६ ।
कण्णसप्पे-राहो नवम नाम । सूर्य० २८७ ।
कण्णा-कण्णित्थी । नि० चू० डि० १६७ आ ।
कण्णाकर्ण-नि० चू० तु० ५५ अ । ण मंपरिस्सत्ति
ताटं कण्णाकर्ण भरति । नि० चू० तु० ५० आ ।
कण्णापात्तो-कर्णापात, कर्णयोरापात । उत्त० ३०३ ।
कण्णापत्तं-कर्णापतम्, कर्णं यावद् आयनम्-आहृष्टम् ।
भग० ६३ ।
कण्णापय-कर्णं यावदाहृष्ट कर्णापत । भग० २३० ।
आकण्णमाहृष्ट । भग० ३०३ ।
कण्णाहिस्सनि- । औप० ६२ ।
कण्णाहृद-कर्णाहृत् । मत्त० ३ ।
कण्णिक-कर्णिका, कोणा । ज० प्र० ००६ । वीत्र-
३११ । ज० प्र० ०४० ।

कण्णिए-कणिका, कोणा । अनु० १७२ ।
कण्णिगा-कणिका, वीजकोश । ज० प्र० २८४ ।
कण्णित्ते-कणिका, वीजविभाग । ठाणा० ४३५ ।
कण्णियार-कणिकार, वृक्षविशेष । जीवा० ३५५ ।
कण्णियारकुसुम-कणिकारकुसुमम्, वाञ्छनारककुसुमम् ।
प्रज्ञा० ३६१ ।
कण्णिल्लं-पदैकदेशे पदसमुदायोपचारात् कण्णिलायनम्,
दातभियमगोत्रम् । ज० प्र० ५०० ।
कण्ह-कृष्ण, परित्राजकविशेष । औप० ६१ । नवमो
वासुदेव । आव० १५६ । साधारणवावरनस्पतिकाय-
विशेष । प्रज्ञा० ३४ । बलदेववासुदेवयोर्मर्माचार्यनाम ।
सम० १५३ । वनस्पतिविशेष । भग० ८०४ । कृष्ण-
पुरुषमहर्षमर्माचार्य । आव० १६३ । वसुदेवपुत्र । दश०
३६ । हरितविशेष । प्रज्ञा० ३३ । बन्दविशेष ।
उत्त० ६६१ । द्वारवाया वासुदेव । अन्न० २ । ज्ञाना०
१०० । वासुदेवनाम । निरय० ३६ ।
कण्हकंद-कृष्णकन्द । अनन्तवायवनस्पतिविशेष । भग०
३०० । प्रज्ञा० ३६४ ।
कण्हकणवीरए-कृष्णकणवीर । वृक्षविशेष । प्रज्ञा०
३६० ।
कण्हगोमी-कृष्णगोमी, कर्णशृगाली । व्य० डि० १८७
अ ।
कण्हदत्त-वनस्पतिविशेष । भग० ८०२ ।
कण्हविल्लय-कृष्णवाशिक । अधिवनरमसारमान् जीव ।
प्रज्ञा० ११७ ।
कण्हपरिट्ठायगा-कृष्णपरित्राजक, परित्राजकविशेष ।
नागयणभक्तिका इति केचिन् । औप० ६१ ।
कण्हकुसिताओ-कर्णकृपत । नि० चू० तु० ६० आ ।
कण्हयधुजीवए-कृष्णबन्धुजीव । वृक्षविशेष । प्रज्ञा०
३६० ।
कण्हभूमि-कृष्णभूमि । आव० १०१ ।
कण्हरार्ह-ईशानेन्द्रस्य द्वितीयपत्न्याम्भि । भग० ४०५ ।
कण्हपुत्रवेरगा । भग० ०३१ ।
कण्हराती-कृष्णराती, कृष्णपुत्राणां द्वितीयपत्न्याम् । ठाणा०
४३२ । धर्मकथाया दत्तमवर्गस्य द्वितीयपत्न्याम् ।

जाता० २५३ ।
 कण्हरातीते—उत्तरपूर्वरेतिकरपर्वते ईशानेन्द्रस्याग्रमहिष्या
 राजधानी । टाणा० २३१ ।
 कण्हलेस्सा—कृष्णद्रव्यास्मिन्वा लेख्या, कृष्णद्रव्यजनिता वा
 लेख्या कृष्णनेस्या । प्रजा० ३४४ ।
 कण्हवडंसय—कृष्णावतसकम् । ईशानकल्पे विमानविशेष ।
 जाता० २५३ ।
 कण्हवेला—आभीरविसए नदी । नि० पू० द्वि० १०२
 आ ।
 कण्हस्यप—कृष्णसर्प । दर्वीकर—अहिनेदविशेष । दर्वीक
 दर्वी—फणा, तत्स्वरणशील । जीवा० ३६ । प्रजा० ४६ ।
 राहो नवम नाम । भग० ५७५ ।
 कण्हसिरो—कृष्णश्रो । दत्तगाथापतिभार्या । विपा० ८२ ।
 कण्हसुरवल्ली—बल्लीविशेष । प्रजा० ३२ ।
 कण्हा—कृष्णा । अन्तःकृद्धानामष्टमवर्गस्य चतुर्थमध्ययनम् ।
 अन्त० २५ । कण्हा (कण्हा)—कृष्णा (कन्या) ।
 आभीरविषये नदीविशेष । आब० ४१२ । वासवदत्त-
 राज्ञी । विपा० ६५ । घर्मकथाया दशमवर्गस्य प्रथम-
 मध्ययनम् । जाता० २५३ । कृष्णा—आर्याविशेष । अन्त०
 २८ । ईशानेन्द्रस्य प्रथमाऽग्रमहिषी । भग० ५०५ ।
 कृष्णा—योगद्वारविवरणेऽवलपुरासतनदीविशेष । पिण्ड०
 १४४ ।
 कण्हाते—उत्तरपूर्वरेतिकरपर्वते ईशानेन्द्रस्याग्रमहिष्या राज-
 धानी । टाणा० २३१ ।
 कण्हासोए—कृष्णाशोक । वृक्षविशेष । प्रजा० ३६० ।
 कण्हड—वृत्रचिद देशे बाले वा । उक्त० १४० ।
 कण्हडै—वस्मिन्निवृत्त सूत्रादी वस्तुनि वा । उक्त० १२६ ।
 कण्हहरे—कण्ह—वस्तुार्थं हरिष्यामि इत्येवमध्यवसायी ।
 उक्त० २७४ ।
 कण्हे—निरयावलिकाना प्रथमवर्गस्य चतुर्थमध्ययनम् ।
 निरय० ३ ।
 कण्हो—वभवत् । कण्हो—क्रोधजयी । मर० १ ।
 कत—वृत्त ममानेन तत्प्रयोजनमिति प्रत्युपकारार्थं यद्गान तन्
 वृत्तम् । टाणा० ४६६ ।
 कतकञ्जो—वृत्तकार्यं । निष्ठाखिलप्रयोजन । सूर्य० २६२ ।

कतणासी—वृत्तनाशिन, अकृतता । ओष० ७२ ।
 कतपुण्णो—वृत्तपुण्य, राजगृहे घनावहपुत्र । आब० ३५३ ।
 कतमाला—गण्ठोक्त्वद्वीपे वृक्षविशेष । जीवा० १४५ ।
 कता—नदा । आब० ३४२ ।
 कति— । अनुक्त० ७ ।
 कतिकट्टा—कतिवाणा, किप्रमाणा । सूर्य० ७ ।
 कतियिया—कडुविका—कलाचिका । जाता० ४४ ।
 कतिसंचिता—कति—कतिमडुस्याता, मडुस्याता एतं-
 ममये ये उत्पन्ना मन्त सञ्चिता —कत्युत्पत्तिमाधर्माद्
 बुद्ध्या रागीकृतास्ते कतिमञ्चिता । टाणा० १०५ ।
 कतिसंचिया—कतीति मडुस्यावाची, ततश्च कतिनेन
 मञ्चिता—एकममये सडुस्यानोत्पादेन पिण्डिता कतिम-
 च्चिता । भग० ७६६ ।
 कती—'कति' इत्यनेन मडुस्यावाचिना द्विपादय मडुस्या-
 वन्तोऽभिधीयन्ते । टाणा० १०५ । वृत्तमम्यास्तीति वृती-
 पुण्यवाद् परमार्थवण्डितो वा । सूर्य० २६८ । मडुस्या
 याची । भग० ७६६ ।
 कत्त—वर्त्मकम् । नि० पू० प्र० ५६ आ ।
 कत्तरी—वत्तरी । आब० ६२७ ।
 कत्तलिकारुवा—वञ्चलतिका । ज० प्र० २२३ ।
 कत्तविरिए—कात्तवीर्यं । सुभूमचक्रवर्तिनिना । आब०
 १६२ । टाणा० ४३० ।
 कत्तवीरिओ—सुभूमचक्रवर्तिन पिता । सम० १५२ ।
 कात्तवीर्यं—अनन्तवीर्यपुत्र । आब० ३६२ । कात्तवीर्यं—
 सजातकाम—जातेच्छ । भग० १४ ।
 कत्ताविय—कत्तापिणम् । कर्तन कारितम् । आब० ४१८ ।
 कत्ति—कत्तिजड—क इति वृत्तम् । आब० ७८२ ।
 छदटिया (मादडो) । नि० पू० प्र० ४२ अ ।
 कत्तिए—कत्तिक । हस्तिनापुरे श्रेष्ठी । भग० ७३७ ।
 कत्तिओ—कत्तिक । राजभियोगविषये हस्तिनापुरे श्रेष्ठी ।
 आब० ८११ । श्रुतिविशेष । निर० २२ ।
 कत्तिय—वृत्तिका । प्रथम नक्षत्रम् । टाणा० ७७ । भरत-
 क्षेत्र आगमिप्रत्ययानुत्पत्तिष्या चतुर्विधविधाया पृष्ठीय-
 करस्य पूर्वभवनात् । सम० १५४ ।
 कत्तियाणवत्तणे—वृत्तितानक्षत्रम् । सूर्य० १३० ।

कत्ती-वत्तिका (वृत्तिका) । टाणा० २३४ । चम्म ।
 नि० चू० टि० १८ अ । कत्तरी, चर्मपञ्चके पञ्चमो भेद ।
 आव० ६५२ ।
 कत्यं-यत्र कथिकादि गीयते तत् कथ्यम् । ज० प्र० ३६ ।
 कत्य-अनन्तजीववनस्पतिभेद । आचा० ५६ ।
 कत्यपुष्टिय-गान्धिव । नि० चू० प्र० ३५६ अ ।
 कत्पुरी-गुच्छाविवेप । प्रजा० ३२ ।
 कत्पुल-गुल्मविरोप । प्रजा० ३२ ।
 कत्पुलपुष्पा-नस्तुलगुल्मा । ज० प्र० ६८ ।
 कत्ये-नयाया गापुरस्य ज्ञानाध्ययनवत् । टाणा० २८८ ।
 कयगो-नयन । जीवा० २८१ ।
 कयनम्-उपदेश । आव० ६०४ ।
 कदंबचीरिका-गन्धविरोप । टाणा० २७३ ।
 कदंबपुष्पसंठिय-कदम्बपुष्पमन्वितम् । कदम्बपुष्पवद्
 अप मद्बुचितम् उपरि विम्बोर्गमुत्तानीष्टताञ्चैवपित्प-
 गस्थानगद्विषितम् । मूर्ध० ७७४ ।
 कदयितः-हीनित । आचा० ४३० ।
 कदस-वनस्पतिविरोप । भग० ८०३ ।
 कदसी-वह्निविरोप । प्रजा० ३१, ३३ । आचा० ३० ।
 मन्नावसपभेद । उग० ६६२ । नदी० २१४ ।
 कदसीपंजी-कदमीमन्त्र । प्रजा० २६६ ।
 कदसीहूर-कदमीष्टम् । आव० १२३ ।
 कददानम्-निहात-नर्वणुणोत्त भभृतमद्रम्, रगतिर्भूम्भम्-
 ग्गद्विपरीत कदनाम् । दग० २३१ ।
 कदम-कदम् । यत्र प्रविष्ट पादादिभिस्तु दारयते कद्वेत्
 या मकरा । टाणा० २३५ । द्वितीयोऽनुवेल्लम्पत्तामराज ।
 जीवा० ३१३ । कदमी गोमन्तरीनाम् । टाणा० २७६ ।
 कदम-नदीविदम्बमण । माणा० ६७ ।
 कदमए-कदम्ब । टाणा० २२६ । अतोऽप्यो दिगि वर्ण-
 मान विदुम्बमणो माणराज । कदम्बम् पुष्पदानीयो
 देव । भग० १६६ ।
 कदमार्ध-कदम्बमणम् । यद् यत्कदम्बोत्तरि कद्वी ।
 भोष० ३२ ।
 कद्विषस-वह्निवत् द्विषो । मर० ।
 कद्वेगशा-वाय-वर्षीमान मद्गा-वर्षीपाद्वि-वर्षीकण-

पापाणस्ते वनङ्गरा वानङ्गरा वा, ईषमङ्गर इत्यर्थः ।
 विपा० ७१ ।
 कनकरसस्तवकाञ्चितानि-ननवसचितानि । आचा०
 ३६४ ।
 कनकालुकः-भृङ्गाव । ज० प्र० ५६ । भृङ्गाव । ज०
 प्र० २६२ ।
 कनकावलि-तपोविरोप । ध्य० प्र० ११३ आ । कनका-
 वलि-आभरणविरोप । प्रजा० ३०७ ।
 कन्दलीकन्दक-गणित तदनरीरम् । आव० ८२८ ।
 कन्दुकगति-गर्वेण सर्वत्रोत्पद्यते विमुञ्च्यैव पूर्वस्थानम् ।
 भग० ८४ । गतिविरोप । टाणा० ८६ ।
 कद्र-वर्ण । पिण्ड० १५३ ।
 कद्रकुञ्ज-वन्धकुञ्जम् । यत्र मृगवोह्वनगरे जितमनुराग
 कन्वा यामदग्नेन पूर्वं कुञ्जीष्टता यस्माद् अनुञ्जीष्टता,
 अत्र मवृत् तद्रापरनाम । नगरविरोप । आव० ३६२ ।
 कद्रधार-वर्णधार । निर्वायक । प्रजा० १३६ ।
 कद्रपाउरणदीये-वर्णधारवर्णदीय । अन्तर्दीपविरोप ।
 टाणा० २२६ ।
 कद्रपासो-वर्णनाम । असोमोदाहर्णे मेव । आव०
 ७०१ ।
 कद्रपीड-वर्णवित पीडे आगो-वर्णनापादवत् वर्ण-
 पीडम् । टाणा० ४२१ ।
 कद्रपेयणा-वर्णवेदा । शंखीया । भग० १६७ ।
 कद्रस-वर्णम् । सपु जयत्यम् । उग० २३५ ।
 कद्रसह-वर्णगर । वर्णगामी । दग० २४३ ।
 कद्रनाथो-वर्णनाथ । आव० ७१६ ।
 कद्रनामोदधो-वर्णनाम । आव० ४८४ ।
 कद्रनारीदध-वर्णनाम । वृ० प्र० ७८ आ ।
 कद्रनासीय-वर्णनाम । कद्रविषययुतम्, अग्नि-
 कद्रनामय विष्णुवरा कवि विद्वेपो वा । आव०
 ८३० ।
 कद्रनाहाडिया-वर्णनाम । आव० ६११ ।
 कद्रनाहृदय-वर्णनाम । आव० ७६२ ।
 कद्रना-वर्णना । कद्रवोद । भग० २१३ । कद्र-
 ना-वर्णना । कद्रना नाम उपरमर्कवर्णविमुद्विपी । दगा०

८५ । कणिका-पत्राधारभूता । प्रमा० ३७ ।
 कन्नोय-कणिका । भग० ५११ ।
 कन्नोरहो-कणिरथ । प्रवहणम् । विपा० ५५ । प्रवह-
 णविशेष । ज्ञाता० ६३ ।
 कन्नुषकः-गाधारणवादरचनत्पत्रिणावविशेष । प्रमा०
 ३४ ।
 कन्नू-गानु । कामपि । उत० १६४ ।
 कन्धकुब्ज-नगरविशेष । निमे० ४३६ ।
 कन्धासोलकः-यचनालक । आय० ५२ । नदी० ८८ ।
 जचनालक । प्रमा० १४२ ।
 कन्हो-डारवत्या वासुदेव । वृ० वृ० ५६ आ ।
 कपदेक-वराटक । ओष० १०६ । वराट । प्रमा० ४६ ।
 कपाल-रोगविशेष । आचा० २३५ ।
 कपिजल-नपिञ्जल । लोमपत्रिविशेष । जीवा० ४१ ।
 कपिजलक-नपिञ्जलक । पत्रिविशेष । प्रभ० ८ ।
 कपिञ्चुः-नित्रपिञ्चपत्रिविशेष । आचा० ६६ ।
 कपिरथं-कपेरिथ लम्बेन, 'रथे'ति च कयोतीनि कपि-
 त्वम् । अनु० १५० । कलविशेष । प्रमा० १० । दश०
 १०० ।
 कपिल-म्बयपुत्रविशेष । वृ० प्र० १८७ आ । प्रत्यकपुत्र-
 विशेष । उत० ५ । मनविशेषप्रस्थक । उत० २६६ ।
 कपिलदरिसण-मनविशेष । आचा० १६३ ।
 कपिहृसित-विरलेवानरमुनहृगितम् । ओष० २०१ ।
 कपोत-पत्रिविशेष । आचा० ३१४ ।
 कपोथ-नपात । लोमपत्रिविशेष । जीवा० ४१ ।
 कपोलपाली-मण्डरेणा । जीवा० २७६ ।
 कल्प-नृत्यपुष्पचम्पादि वा कल्प, क्वादि वा कल्प ।
 नि० पू० द्वि० ७१ अ । कल्पन इति कल्प स्वकार्य-
 करणनामधेयिन । भग० १५५ । कल्प-वृद्धकल्प ।
 नक्षत्रनिर्मुक्तितथानम् । आव० ६१ । आव० ७६३ ।
 कल्प-कल्प्यादिरूपम् । ओष० ३४ । कल्प । अनु०
 १७१ । तथाविधममाचारप्रतिपादक । ज्ञाता० ११० ।
 कल्प-तथाविधममाचारनिष्पन्न नाम्बम् । ओष० ६३ ।
 कस्तथ । नि० पू० प्र० २५ आ । कल्प-विकल्प
 समाधारो वा । ओष० ३६ । छेद । टापा० ४६६ ।

दगाकणपत्रहाग । नि० पू० वृ० १०० आ । कल्प-
 आचार । प्रमा० ७० । अपरिष्टम् । नि० पू० वृ०
 १३० आ । कल्प-दगाधुतकल्पकणपत्रहाग । ११०
 प्र० ६३ आ । आचार । आचा० १६८, २४४ ।
 टापा० ७६४ । आचारो मयशिरसम् । टापा० ५११ ।
 करणमाचार । टापा० १६७ । माग्याचार । टापा०
 ३७१ । छेद । टापा० ६६७ । तिनरतिपत्रादि-
 गमाचार । भग० ६१ । पत्रिक्राशक्या ।
 उत० ५०० । मनिव्याहार । उत० ६१९ । कन्धे-
 गायादिक्रियासु ममर्था भवतीति कन्धे-योग । उत०
 ६३६ । विधि । नदी० ६१ । व्यसथा मयविरकन्धादि-
 न्या यत्र व्यस्ये प्रत्ये म । नदी० २०६ । देवतोत्र ।
 नदी० २०७ । कल्पमूलम् । आच० ७२६ । रिक्त ।
 वृ० प्र० २०४ आ । कश्चिकरण । वृ० प्र० ३ अ ।
 कल्पासनगायाचार । टापा० ३७३ । कल्पासुका-
 गायाचार गामाधिकस्त्रेसास्यापनीयादि । टापा०
 ३७४ । कल्प्यन्त-इन्द्रगामानिकर्मादिप्रमादिरणप्रका-
 रणेन देवाणांविनि कल्पा-प्रत्योक्ता । उत० ७०० ।
 कल्प्यादिकल्पम् । आच० ३६ । मम० ३८ । कृष्णम् ।
 आव० ७६१ । वाण्यपुत्रगा । नि० पू० प्र० ७६ अ ।
 गमाचार । प्रभ० १०६ । अम्बकल्प । वृ० द्वि० १२०
 आ । गमाचारा निरन्था वा । प्रभ० ७५७ । कल्पनाम्बे-
 कनाधुममाचार । वृ० वृ० २४६ आ । ओषध, मासर्षे,
 वर्णना, छेदन, कण, अधिमात्र । आ० ५०० ।
 अम्बकल्प । नि० पू० वृ० ६० अ । आ० ३०६ ।
 योग । दश० ६ । तथाविधममाचारनिष्पन्न नाम्बम् ।
 भग० ११६ । कल्प-यस्त्रितकल्पिरा अनवम्बुता गगा-
 बुकुटुनास्तिद्विनि एव कल्प । ककारण समावित्रे
 अज्जुपिराणि (अनुपिराणि) कृताणि कृन्ति एव
 कल्प । दश० द्वि० २८७ अ । कल्प-गह्वर । उत०
 ४६५ । गमाचारी । दश० प्र० १३६ आ । कल्पाचरनम् ।
 दश० द्वि० ४०० अ । मासर्षे वर्णनाया च, छेदन करणे
 तथा । ओषधे चान्धिवान च, कल्पनन्द विदुमुंथा ॥१॥
 वृ० प्र० ३ अ । विपक्षिणाया अपुरासज्जो कल्पो ।
 विपक्ष्य-येरकणिएणु कल्पेषु अज्जुपिराणो कल्पो

भवति । नि० चू० प्र० १६१ आ । ८६४०००००००
वर्षात्मक काल । आचा० १७ । समाचारविशेष ।
विशेष० ८ । वैमानिकदेवाऽऽवासाभिधायक । भग० ६१ ।
देवलोका । भग० २२१ । स्वकार्यकरणमर्थो वस्तुरूप ।
भग० २६६ । छेद । उत्त० ६३८ । उपधि । दश०
२५० । पिण्ड० ७२ ।

कल्पद्रु-कल्पते । युज्यते । आचा० ४७ । कल्प्यते-वर्तते ।
आचा० १४१ । कल्पते-युज्यते । उपा० १३ ।
कल्पते-प्रभवति, पौन पुन्येनोत्पद्यते । आचा० १४१ ।
कल्पओ-कल्पक । कपिलब्राह्मणपुरा । आव० ६६१ ।
कल्पकरण-कल्पकरणम् । भाजनस्य धावनविधिलक्षणम् ।
वृ० प्र० २५८ आ । नि० चू० द्वि० २८ आ ।
कल्पकार-कल्पकरा । विधिकारिण, परिवर्तकारिण ।
ज० प्र० २४२ ।
कल्पद्रु-कल्पस्थ । ममपरिभाषया बालक उच्यते । वृ०
प्र० १४५ आ ।

कल्पद्रुओ-बालक । पिण्ड० ६२ ।
कल्पद्रुग-बाल । नि० चू० द्वि० ११६ आ । बालक ।
व्य० द्वि० ८ अ । कल्पस्यका-बाला । व्य० प्र०
११६ अ ।

कल्पद्रुगस्य-कल्पस्यरूप । सिमु । आव० ६३६ ।
कल्पद्रुता-जिणकम्पिया । नि० चू० प्र० २६ आ ।
कल्पद्रुती-कल्पद्रुतास्त्रोक्तमाधुममाचारे स्थिति-अवस्थान
कल्पस्य मर्यादा । वृ० वृ० २५१ अ ।
कल्पद्रुतो-आवरिषाण पदार्थुपालगो । नि० चू० प्र०
३०७ अ ।

कल्पद्रुयो-श्रेष्ठिवृषु । टाणा० २६६ । पञ्चयामपमं
प्रतिपन्ना । वृ० वृ० १२५ अ ।
कल्पद्रु-तेजःशायरप्रया । नि० चू० प्र० ७७ आ । तरणी ।
वृ० वृ० ७६ आ ।

कल्पद्रुपटारो-कर्षटप्रहार । लघुटाकारवतिनचीवरंस्ता-
रुणम् । प्रभ० ५६ ।

कल्पद्रुओ-कार्टिका । ओष० ८६ । गम० ३८ ।
कार्टिका-शुद्धस्तमेवक । आच० ३४१ । स्वन्नं प्रष्टाण ।
आच० ३४३ ।

कल्पद्रुओ-कार्टिका । आव० ३८४ ।
कल्पद्रुतो-ब्रह्मदत्तसेवक । उत्त० १४५ ।
कल्पद्रुडिय-कार्टिका । आव० १६१ । दश० ५५ ।
दुर्वल । आव० ८१४ । मित्राचाराणा मार्गं । वृ० द्वि०
१२५ अ ।

कल्पद्रुडिया-भित्तवायरा । नि० चू० वृ० ३७ अ । नि०
चू० प्र० १८६ अ । कर्षटश्रन्तीति कार्टिका
वा-कपटचारिण । ज्ञाना० १५२ ।

कल्पण-कल्पना-रचना । ज० प्र० २१२ ।
कल्पणसत्ययं-शस्त्रविशेष । नि० चू० द्वि० १८ आ ।
कल्पणा-कल्पना कल्पितभेद । औष० ६२ ।
कल्पणारहित्यं-कल्पनारहितम् । विशे० १५५ ।
कल्पणायिगप्पा-कल्पनाविकल्पा कृतिभेदा । भग० ३१७ ।
कल्पणि-कल्पनी-कृतिकारविशेष । प्रभ० २१ । कल्पन्यं
कृपाण्य । ज० प्र० २०६ । कल्पते द्दिद्यते यथा मा
कल्पनी शस्त्रविशेष । आचा० ६१ ।

कल्पणिज्जं-कल्पनीय-उद्गमादिदोषपरिवर्जितम् । आव०
८३७ ।

कल्पणी-कल्पनी, प्रहरणविशेष । आव० ४८७ । दाम्-
विशेष । आव० ६५० ।

कल्पति-कल्पते-युज्यते । प्रभ० १२४ ।
कल्पतिष्ये-पात्रशालनादौ । ग० ।

कल्पपाली-कल्पपाल । ज० प्र० १०० ।
कल्पय-कल्प एव कल्पक-छद्म राक्ष कर्षरमिति । उपा०
२० ।

कल्पयति-कल्पयति-छितति । नि० चू० प्र० १६० अ ।
कल्पय-कर्षरम् । आव० ६२०, ६२२, ३५२ । कर्षरं
नि० चू० प्र० १७६ अ । कर्षरम् । वृ० वृ० ६८ आ ।
कर्षरं । आव० १०३, ४१२ ।

कल्पयश्च-उत्तम्यतिरित्तगामान्यकल्पितपत्रदामिसेन क-
ल्पना कल्पस्तप्रथाया कृता कल्पकृता । टाणा० ३६६ ।

कल्पयश्चता-र्षयकृता । टाणा० १६३ ।
कल्पयश्चित्ताओ-उपाङ्गानां पञ्चमवर्गं द्वितीयम् ।
निरव० ३ ।

कल्पयिमाणोयवतिआ-कल्प्यु-देवोरेणु, म सु उवांति-

धारे, त्रिमानानि, देवायामरिषेण, अथवा कल्या
गोधर्मादयो त्रिमानानि च तदुपरिर्वाप्तैवेकरादीनि कल्या-
त्रिमानानि तेषु उपगता-उत्पादो-जन्मयस्या महासात्
मा कल्यानिभावोत्पत्तिश्च । टाणा० ९८ ।

कल्या-कल्या । कल्यातीया । प्रथ० ५१ ।
कल्यासं-दशमम् । आश० ७०० । कल्याक-मृतोर्जाभ
प्राप्त भिक्षुम् । ध्य० द्वि० ५९ आ ।
कल्यातीत-जिनकल्याम्यविवक्त्यायामन्यत् । श्रीरंकर ।
अश० ८६४ ।

कल्यासं-कल्या-उचितो य आय-प्रजातो ज्ययसाभ म
कल्याय । विपा० ५७ । कल्याक-गिरोजर-पारलाश ।
श्रीश० ७७ ।

कल्यासद्विमजिया-रामागारिमिड्डिता-श्रीन्द्रियगन्धुवि-
नेय । श्रीश० ३२ ।

कल्यासिअ-श्रीन्द्रियजीवविद्येय । उक्त० ९६५ ।
कल्यासिए-नागासिक । अनु० १५९ ।

कल्यासिया-ममोर्वभेदविद्येय । प्रमा० ५६ ।
कल्यासो-बोडा यमणी तस्य पत्त पष्टा कश्चनिका मणी
यणमति जाती, तस्य वग्गो कश्चनिकायो कल्यागो भण्णति ।
एसा साहाण गहुरा भण्णति तस्य रोमा कश्चनिका
कल्यागो भण्णति । नि० पू० प्र० १९१ आ ।

कल्पिअ-कल्पम् । आश० ११५ । कल्पित स्वबुद्धि-
कल्पनासिल्पनिमित्तम् । दश० ३४ । कल्पित-यथा-
स्थान विन्यस्त । ज० प्र० १८९ । कल्पिक, लपणीयम् ।
दश० १६८ । कल्पिक-मूत्रादिद्वन्द्वविध । पु० प्र०
६२ आ ।

कल्पिआ-कल्पिका या गोधर्मादिकल्पयतकल्यानागा-
चरा अक्षयपदनयस्ता कल्पिका । नदी० २०७ ।

कल्पिआकल्पिअं-कल्याकल्पप्रतिपदित्रमध्ययन कल्याक-
ल्पम् । नदी० २०४ ।

कल्पिओ-कल्पित । विपा० ३८ । कल्पितो-भेदरात् ।
कल्पिक-उचित । विपा० ६७ । कल्पित-कल्पित
गण्डिन । उक्त० ५६० । कल्पित-कल्पनीभिर्मन्त्र-
वस्ताण्डित । उक्त० ५६० ।

कल्पिते-कल्पिक-कल्पनीयमुचितमभिप्रेतविशेषाद्भूमादि ।

टाणा० २९८ ।
कल्पियं-कल्पिआ-इष्ट, रतिश या । शीश० ५९ ।

कल्पियआ-कल्पिआ-कल्पयिशा । आश० ३०५ ।
कल्पियारं-कल्पिक । पु० प्र० २०७ अ । कल्पियारं-मार्ग-
दशक । पु० द्वि० १२१ आ ।

कल्पूरं-शोभोत्पन्नमद्रिया मायद । नि० पू० द्वि० ३०
अ । कल्पूर-कल्पार । प्रथ० १६२ ।

कल्पूरपुष्ट-कल्पयिशा । आश० २३७ ।
कल्पेज्जणं-कल्पयिशा प्रमाण । अंश० २०० ।

कल्पेति-कल्पयति-निद्रति । आश० १२३ ।
कल्पेस्यणे-कल्पयन्-कुरन् । आश० २३८ ।

कल्पेयगा-कल्पये-इन्द्रमामानिककामोत्पादितप्रकार-
येन देवा लक्ष्मिणि कल्या-दरनाकामानुत्पन्नानि
उपनिविद्ययतया प्राप्नुवन्तीति कल्यायम् । उक्त० ७०७ ।

कल्पोद्ययणे-कल्पेणु-गोधर्मादियु उत्पन्न । श्रीश० ३६६ ।
कल्पोद्ययन्ना-गोधर्मादितेजोत्पन्ना । टाणा० ५७ ।

कल्पोद्ययन्ने-कल्पेणु-गोधर्मादियु उत्पन्न कल्पेयप्र ।
पू० २८१ ।

कबंध-कल्प-गिरोरहितरेरम् । प्रथ० ५० ।

कबंध-सुप्तप्राकारमद्रिय-कबंधम् । प्रमा० ९८ । आश०
२८१ । शश० ११६ । जीस० ५०, २०६ । कुनगरम् ।

अश० ३६ । प्रथ० ६९ ३९ ५० । मू० ३०९ ।
टाणा० २६४ । अनु० १६२ । श्रीश० ७६ । नि० पू०
प्र० २०९ अ । कुनगर जय जन्तवामुत्पन्नविषय-
भेदविषयोना पवि । दश० पू० १५७ । कबंध-मानु-
प्राकारविषय सुप्तप्राकारवेष्टितम् । ध्य० प्र० १६८ अ ।

दश० १६३ । कबंधानि-सुप्तप्राकारवेष्टितानि अग्नि
पर्वनाकृतानि वा । ज० प्र० १२१ । कबंध-महापुत्र-
मन्त्रिवेग । दश० २०५ ।

कबंधए-अष्टमीया पौडमममष्ट । टाणा० ७२ ।

कबंधमारी-मारीविशेष । अश० १९७ ।

कबंधरथं-नगरविशेष । अश० १९३ ।

कबंधडानि-कुनगरानि । टाणा० ८६ ।
कबंधडिया-अताणा । नि० पू० द्वि० ११ अ ।
कबंधडु-वाचक । ग० ।

कब्जालभयते-नव्याडमृतक-क्षितिद्वानक ओडादि, यस्य स्व कर्मोप्यंते द्विहस्ता त्रिहस्ता वा त्वया भूमि त्वनितर्मतावतं घन दास्यामीत्येव नियम्येति । टाणा० २०३ ।

कब्जुरए-नर्दुरक-अष्टासीत्या महाप्रहे पोडस । ज० प्र० ५३४ ।

कभल्लं-नपाल, पटादिर्नपरम् । अनुत्त० ५ । नपालम् । उपा० २१ ।

कम-अवताम् । नि० चू० द्वि० १०३ अ ।

कमंडलु-भाजनविशेष । नि० चू० प्र० ३४७ आ ।

कम-भगवत्या त्रयोदशरातेऽष्टभोदशक कर्मप्रकृतिप्ररूपणा-र्थक । भग० ५६६ । क्रमलङ्घय । प्रश्न० २० । क्रम-यतिविहित आचार । उत्त० ५०५ । क्रमपर तु द्वय्या-दिचतुर्द्ध । आचा० ४१५ । पाकस्य वेद्यादिपरिपाठ्या प्रदान क्रम । आव० ८३७ । क्रम । आचा० ४१५ ।

कमह-नामति-पटते । पिण्ड० ७६ ।

कमजोम-अभयंग परिष्ठाटीव्यापार । दग० १६३ ।

कमह-खरटी उ जो मलोत कगड भणति । नि० चू० प्र० १६० आ । कमह-पात्रविशेष । च० प्र० २१८ आ ।

कमहग-नमदक-पात्रविशेष । व्य० द्वि० ३२४ आ । साधु-जनप्रसिद्ध भाजनम् । नि० चू० प्र० ६१ अ । करोड-गागर । नि० चू० प्र० ७१ आ । उड्राहपच्योपण ।

नि० चू० द्वि० १११ आ । सवाह्यगम्यन्तरं पुष्कलैष कास्य करोटाकार भाजनम् । वृ० द्वि० २६० अ । कपटक-आयिकापात्रम् । ओष० २०६ । पात्रम् । जीष० ४४, ८२ ।

कमहद-अट्टमयस कसभायगपटाणमटिय । नि० चू० प्र० १७६ आ ।

कमणिषा-कर्मणिषा-उपाह । उत्तिष्ठा । वृ० द्वि० १०१ अ ।

कमणी-पादप्रमाण नम । वृ० द्वि० २२२ आ ।

कमणीड-उपानहो । नि० चू० प्र० १२७ अ ।

कमणीओ-उपानहो । नि० चू० द्वि० १८ अ ।

कमतो-क्रमते-पटन । भम० १३६ ।

कमनिष्ण-क्रमभिन्न, यत्र यथानन्दस्यमनुदेशो न क्रियते ।

मुष्य्य द्वाविनहोप त्रयोदश । आव० ३७५ ।

कमभिन्न-क्रमभिन्न-यत्र क्रमो नाराध्यते । सूत्रस्य द्वावि-
शहोपे त्रयोदश । अनु० २६२ । क्रमेण हि तिविहिमि-
त्येतन्न करोम्यादिना चित्तुत्य तन्निवृत्तिविवेकिते विवरणीय
भवतीति, अस्य च क्रमभिन्नस्यानुपयोगस्य यथाकमविवरणे
हि यथामङ्गल्यदोष स्यादिति तत्परिहारार्थं क्रमभेद ।
टाणा० ४६५ ।

कमल-नागपुरनगरे गृहगतविशेष । ज्ञाता० २१२ ।
हरिणविशेष । भग० १२७ । राज० १४४ । जीष०
२६ । रविवोध्यम् । ज० प्र० ११५ । सूर्यवोध्यम् ।
ज्ञाता० १६८ । कमलाराजधान्या कमलावनसकभवनै
निहसनविशेष । ज्ञाता० २५२ । प्रश्न० ८४ ।

कमलदलो-सूतिहृतश्रीरो नमस्काराद्यर्थ । भक्त० ।
कमलपम्पा-कालस्य द्वितीयाश्रमहिषी । टाणा० २०४ ।
भग० ५०४ । धर्मकथाया पञ्चमवर्गस्य द्वितीयमध्ययनम् ।
ज्ञाता० २५२ ।

कमलसिरी-महावलयस्य राज्ञी । ज्ञाता० १२१ । कमल-
गृहपतेर्भार्या । ज्ञाता० २५२ ।

कमलवर्सेअ-कमलाराजधान्या भवनम् । ज्ञाता० २५२ ।

कमला-कालस्य प्रथमाश्रमहिषी । भग० ५०४ ।
टाणा० २०४ । धर्मकथाया पञ्चमवर्गस्य प्रथम-
मध्ययनम् । ज्ञाता० २५२ । कमलकमलश्रियो दारिवा ।
ज्ञाता० २५२ ।

कमलामेल-नमलामेल, कमलापीड वा । ज० प्र० २३४ ।

कमलामेला-द्वारिकापाणन्यस्य राज्ञ दुहिता । आव०
६४ । द्वारिकाम्या दारिका । वृ० प्र० ३० अ । द्वारकव्या
नगयांभन्यस्य राज्ञी दुहिता । विवे० ६१० ।

कमलावर्द्ध-कमलावती, इषुकारट्टपतिमहादेवी । उत्त०
३६५ ।

कमसो-क्रमत । उत्त० ७ ।

कमा-परत्यस्य प्रथमाश्रमहिषी । ज्ञाता० २५१ ।

कमिङ्गणा-मुडनादि । नि० चू० वृ० १३७ आ ।

कमेति-क्रमते-उत्सहते । वृ० प्र० १६४ आ ।

कम्प्या-जता । प्रश्न० १६४ ।

कर्मन्ता-नापाणि । कर्मन्ता । उत्त० २६३ ।

कर्मन्ति-मत्तमाणि । उत्त० ५६७, १८८ ।

कर्मसंज्ञे—वर्मानामूलप्रवृत्ती । औप० ११३ ।
 कर्म—अनुदायावस्थकर्मपुद्गलममुदायरूप कर्म । भग० ८२ ।
 मदनोद्दीपको व्यापार । भग० १३४ । गमनादि । भग०
 ३११ । ज्ञानावरणादि, क्रिया वा । दश० ७० । वान-
 लक्षण । भग० ४७७ । क्रियत इति कर्म—क्रिया । उत०
 २४६ । रक्षार्थं वगत्यादे परित्रेष्टनम् । उत० ७१० ।
 क्रियते इति कर्म । आव० ३५ । अनाचार्यक गवंतालिन
 वा । आव० ३५ । नदी० १४४ । मनोवाङ्मयक्रियालक्षण ।
 उत० १८ । कर्मणाम्—मुख्युत्सृष्टप्रतिपरिहारक्रियाणा
 वापिवाधिन रणित्वाप्रादोपिवत्पारितापिवाप्राणानिपात-
 रूपाणा वृषिवाणिज्यादिरूपाणा वा । आचा० १२६ ।
 अनुष्ठानम् — ज्ञानावरणादि । उत० ३५ । ज्ञाना-
 वरणादि । ज्ञाता० २०५ । जोवनोपाय । ज० प्र०
 १३६ । वृषिवाणिज्यादि । ज० प्र० २५८ । यत्पु-
 नविवाहप्रवरणादापुद्गरित मोदकचूर्ण्यादि तद् भूयोऽपि
 भिक्षाचरणा दानाय मुद्गपाकदानादिना मोदकादि वृत्त
 तत्कर्म । पिण्ड० ७७ । वृषिवाणिज्यादि । आव०
 १२६ । उत्क्षेपणापक्षेपणादि । भग० ५७ । भ्रमणा-
 दिक्रिया । ठाणा० २३ । अनाचार्यक वादाचित्क वा ।
 भग० ५७३ । ठाणा० २८३ । वृष्याद्यानाचार्य-
 कम् । ठाणा० ३०४ । उद्देशकस्य—विभागास्य द्वितीय-
 प्रकार । वृ० प्र० ८३ । कर्मणवरण । वृ० वृ० १२३
 अ । अष्टमपूर्व । ठाणा० १६६ । अधरलेखनादिक्रिया ।
 प्रभ० ११८ । अन्तर्ग्रन्थ सुधादिपरिकर्म्ये । प्रभ० १२७ ।
 लौकिको व्यवहार । मूर्ध० १६६ । उत्क्षेपणावक्षेपणादि ।
 मूर्ध० २८६ । वन्दनादिलक्षणम् । मूर्ध० २६६ । प्रजा-
 पनायास्ययोर्विशतितम पदम् । प्रजा० ६ । कारकवाचक
 वस्तुंरीमिततम, ज्ञानावरणीयादि वा, क्रिया वा । आव०
 ५११ । ज्ञानावरणीयादि । आव० ७८२ । आरेचन-
 भ्रमणादि । प्रजा० ४६३ । हस्तकर्म, सावधानुष्ठान वा ।
 सूत्र० १८० । वृषिध्याधारभ्रमक्रिया । प्रभ० १२७ ।
 वृष्यादिव्यापार । प्रभ० ११७ । वृष्यादिकर्म । उत०
 २०६ । अनुष्ठानम् । आव० ४७८ । अनुष्ठान—ज्ञान-
 प्रज्ञासिद्धि । उत० १२७ । कुलितानुष्ठानम् । उत०
 २०८ । अनाचार्यक वादाचित्क वा । आव० ४६५ ।

वृषिवाणिज्यादि मोक्षानुष्ठान वा । जीवा० ४६ । अनु-
 स्तान, गम्यगुपयोगरूप, सिध्दादंनान्निर्गतिप्रमादपार-
 योगरूप वा । सूत्र० ७१ । क्रिया, दमयिष्यत्परा
 मामाचारीप्रवृत्तिरित्येवंप्रमा । उत० ६६ । यदानाना-
 योपदेशक गात्रियमनन्यमापाण्य गृह्यां भाग्यरत्नवृषि-
 वाणिज्यादि । आच० ४०८ । कर्मणवरण । वृ० वृ०
 १२३ अ । वृष्यादि । पिण्ड० १२६ । अनायजकम्,
 अप्रोत्प्लुतादादा । पिण्ड० १२६ । वृषिवाणिज्यादि,
 मोक्षानुष्ठान वा । प्रजा० ५० । उद्देश्यकारोपेयगादि
 गमनादि वा । ज० प्र० १३० । अनाचार्योपदेशक कर्म ।
 ज० प्र० १३६ ।

कर्ममासोपिषा—कर्मणा—क्रियया धापादिनोपपानकर-
 णनाशीविषा—कर्मोपिषा । भग० ३८१ ।

कर्मण्य—कर्मणो जान कर्मणम् । प्रजा० २६८ । जीवा०
 १४ । अष्टविधकर्मसमुदायनित्यप्रमोदारिकादिनादीरनि-
 बन्धन न भवान्तरानुयायिकर्मणो विचार कर्मण वा कर्म-
 णम् । अनु० १६६ ।

कर्मणो—कर्मत—क्रियां जीवनवृत्तिम्—यात्ताम्यन्तरभोज-
 नीयवस्तुप्राप्तिनिमित्तभूतामाश्रित्येत्यर्थ । उपा० ६ ।

कर्मकडा—नामकर्मनिर्वृत्तिता, अथवा कर्म—मदनोद्दीपको
 व्यापारस्तत्कृत यस्या गा कर्मकृता । भग० १३४ ।

कर्मकर—विचरान्ययाविषा कर्मकरा । ज० प्र० २८३ ।
 कर्मकर । उत० २२५ । कर्मकर । आच० १६४ ।

नियन्त्रणामादपकारी । प्रभ० ३८ । नायकाधिन
 कश्चिद्भोगपर । सूत्र० ३३१ ।

कर्मकारी—कर्मकार लोहारादि । जीवा० २८ । लोह-
 कारो । नि० वृ० प्र० २१४ आ ।

कर्मगण्यि—कर्मगण्यि—अतिकुर्भेदपानिकर्मण्य । उत०
 ५६४ ।

कर्मगण्यि—कर्मगण्यि । प्रजा० ३१६, ४२४ ।

कर्मगुह्य—कर्मगुह्य—कर्मणा गुह्यरिक् मुह्य अघोररक्षामि-
 तया । उत० २७५ ।

कर्मगुह्य—कर्मगुह्य, आधाकमिकग्रहणम् । पिण्ड० ८६ ।
 कर्मचिह्ने—कर्मचिह्ने—क्रियन्त इति कर्मणि—अग्नौ मर्मि—प्र-
 क्षेपणादीनि तद्विषया चिह्ना । उत० ३६७ ।

प्रज्ञा० ६ ।
 कम्मसंपया—कर्मसम्पत्, कर्म-क्रिया तस्या सम्पत्-सम्पन्नता,
 कर्मणा वा ज्ञानावरणादीना सम्पत्-उदयोदीरणादिरूपा
 विभूति । उक्त० ६६ ।
 कम्मसंवच्छरे—कर्मसवत्सर, कर्म-लौकिको व्यवहारस्तत्प्र-
 धान सवत्सर । मूर्ध० १६६ । ज० प्र० ४८७ ।
 कम्मसञ्जा—कर्मणा-मनोवाक्-वायुक्रियालक्षणेन सत्या-अवि-
 नवादिन कर्ममत्या । उक्त० २८१ ।
 कम्मसमज्जणस्यं—कर्मसमर्जनलक्षणार्थप्रतिपादन शत कम्म-
 समर्जनशतम् । भग० ६४० ।
 कम्मसमारंभा—कर्मसमारम्भा क्रियाविशेषा । आचा०
 २३ । क्रियाविशेषा, कर्मणा वा ज्ञानावरणीयाद्यष्टप्रवा-
 रस्य समारम्भा-उपादानहेतव क्रियाविशेषा । आचा०
 २७ । कर्मसमारम्भा पाकादय क्रियन्ते । आचा० १३० ।
 जीवानुद्दिश्य य उदमदंश्य क्रियासमारम्भ । आचा० २६६ ।
 कम्मसरीरगं—कर्मशरीरकम् — औदारिकादशरीरम् ।
 आचा० १४३ ।
 कम्मसाला—घटादिनिष्पादनस्थानम्—कुम्भकारकुटी । वृ०
 द्वि० १७५ अ । जत्य कम्म वारेति । नि० चू० वृ०
 २१ आ ।
 कम्मस्सबंधए—कर्मणो बन्धन-यथाजीव कर्मणो बन्धनो
 भवति तथा प्रतिपादक-प्रज्ञापनायाश्चतुर्विधतिलम पदम् ।
 प्रज्ञा० ६ ।
 कम्महेउय—मिषलापुव्वग । दश० चू० ११३ ।
 कम्मा—क्रिया । आचा० २५ ।
 कम्माजोए—कम्मयोग-कर्मनीयताहेतु । ज्ञाता० १८८ ।
 कम्माणुपेही—कर्म-क्रिया तदनुप्रेक्षत इत्यवशील कर्मानु-
 प्रेक्षी । उक्त० २४६ ।
 कम्माणुभाव—आहृतीयंकरजन्मदीक्षाज्ञानापवर्गकल्याण-
 सम्भूतिलक्षणवाह्यनिमित्तमधिष्ठय तथाविधस्य च सातवे-
 दनीयस्य कर्मणोऽनुभाव-विपाकोदय कर्मणुभाव ।
 जीवा० १३० ।
 कम्मादाणं—कर्म-ज्ञानावरणादि आदीयते-स्वीक्रियेऽनेन
 जन्तुभिरिति कर्मादान-कर्मोपादानहेतु । उक्त० ३४३ ।
 कम्मादाणाई—कर्मणि-ज्ञानावरणादीन्वादीयते संस्तानि

कर्मादानानि, अथवा कर्मणि च ता-यादानानि च कर्मा-
 दानानि कर्महेतव । भग० ३७२ ।
 कम्मरगाम-कर्मरयाम । आव० १८८ ।
 कम्मरदारए—कर्मरदारव-सोहकारदारव । जीवा०
 १२१ ।
 कम्मरभिबल्लु—कर्मणा रभिधुक् — देवद्रोणीवाहकभिधुक्-
 रोप । वृ० द्वि० २० अ, २८१ आ ।
 कम्मरिया—कर्मया । प्रज्ञा० ५६ ।
 कम्मरो—कम्मरि-सोहकार । वृ० द्वि० १७७ अ ।
 कम्मवादी—कर्मवादी-कर्म ज्ञानावरणीयादि तद् वदित्वा
 शीलमस्यति कर्मवादी । आचा० २२ ।
 कम्मियो—कम्मिय-रुक्लिष्टवेत्यास्यानवतिन आर्तध्या-
 यिनो रीरध्यायिनश्चेत्यर्थ । व्य० द्वि० १८७ अ ।
 कम्मिया—कामिका-कम्मणा विकार कामिका तथा-अधी-
 णेन कर्मदोषेण देवत्वावातिरित्यर्थ । भग० १३८ ।
 कम्मिता—कर्म विद्यते यस्यासौ कर्मा तद्भाव कम्मिता ।
 भग० १३८ ।
 कम्मणुए—कर्मणा-मनोशङ्कायुक्रिया । दश० १६० ।
 सम्पूणमेव कर्मणा । दश० १६२ । कायेन । दश० २२६ ।
 क्रियया । दश० २३३ ।
 कय—कृतम्-निर्वृत्तितम्, अम्यस्तम् । आव० ५६३ । कायं,
 प्रयोजनम् । प्रश्न० ३५ ।
 कयंगल—कृताङ्गला, नगरीविशेष । आव० २०४ ।
 कयंगला—स्कन्दकरिचि नगरी । भग० ११२, १२३ ।
 कयंत—कृतान्त-दैवम् । प्रश्न० ६४ । कृतघ्न यमो वा ।
 वृ० प्र० ३०१ आ ।
 कयंवे—कदम्ब-वृक्षविशेष । प्रज्ञा० ३२ ।
 कय—कृत-दत्त । ओष० २१२ । अनुज्ञात । वृ० प्र०
 ५ । कृतशब्दोऽप्यानुभूतवचन । दश० १३६ ।
 कयउरसगो—कृतोत्सर्ग-कृतावश्यक । ओष० २१ ।
 कृतोपयोग । ओष० १४० ।
 कयकण्णल्लतो—कृतवर्णल्लक । उक्त० २७२ ।
 कयकरण—धनुवेदादिषु मन्त्रेषु जेण सिक्खाकरणकय
 गिहिभावदितेण सो साहू कयकरणो भण्यति । नि० चू०
 द्वि० १३ आ । ये यष्टाट्टमादितोभावितान्ते कृतकरणा ।

कयविह्व-वृत्तविभवा-वृत्तमफलमपद । ज्ञाता० २५ ।
 कयवेष्टद्विष्ट-वृत्तवितदिव-रचितवेदिवम् । ओष० ५ ।
 वृत्तवितदिवम्-रचितवेदिवम् । निरय० १-१६ ।
 कयव्यय-वृत्तप्रता-उपस्थापिता इत्यर्थ । व्य० द्वि०
 १०० अ ।
 कयव्ययकमे-वृत्त-अनुष्टिप्त प्रताना-अनुवतादीना कर्म-
 तच्छब्दव्ययज्ञानयाच्छाप्रतिपत्तिलक्षण येन प्रतिपप्रदर्शनं स
 वृत्तव्रतकर्म प्रतिपन्नाणुवतादिरितिभाव । मम० १६ ।
 कयव्यवसाओ-वृत्तव्यवसाय । आव० २६० ।
 कया-वृत्ता-परिनिष्ठिता । ओष० १६६ ।
 कयाइ-कदाचिदिति-वितकार्थे । भग० ६८३ ।
 कयाणुराग-वृत्तानुराग-विहिताभिध्वङ्ग । उक्त० ३८६ ।
 कयारं-कचवरम् । विदो० ५२४ ।
 करं-कर-गवादीन् प्रति प्रतिवर्षं राजदेय द्रव्यम् । ज०
 प्र० १६४ । भग० ५४४ ।
 करंकय-नालिकेरवर्तुलम् । पउ० १ ।
 करंज-करञ्ज, वृक्षविशेष । भग० ८०३ । नक्तमाल ।
 प्रज्ञा० ३१ ।
 करंड-भाजनविशेष । प्रभ० ६३ ।
 करंडक-वदाप्रथित । ओष० २११ । वेणुकार्यविशेष ।
 सूत्र ११७ । बहुपृष्ठुलमल्पोद्ध्वय मुखम् । वृ० द्वि० २४६ अ ।
 करंडगा-करदक-वस्त्राभरणादिस्थानम् । ठाणा० २७२ ।
 करंडप-करण्डक-पृष्ठवशास्थिकम् । जीवा० २७१ ।
 करंडादी-उलवग-समचउरस । नि० चू० वृ० ५४ आ ।
 करंडुअ-करण्डक पृष्ठवशास्थिकम् । ज० प्र० १११ ।
 कर-करण नाम नागरकादिप्रारम्भयन्त्रम् । मप्राप्तनामस्व-
 एवावशो भेद । दश० १६४ । अष्टाशीत्या श्यसौतित-
 मो महाग्रह । ज० प्र० ५३५ । कर-शेनाद्याधितराज-
 देयद्रव्यम् । विभा० ३६ ।
 करइल्ल-करवृक्षात् । उक्त० ६७ ।
 करए-करवो-वादराफ्कायविशेष । प्रज्ञा० २८ । करवा-
 वार्धटिका । उपा० ४० ।
 करओ-जलगालन-धर्मकरक । वृ० द्वि० १०० आ ।
 करकडु-प्रत्येकचुदनाम । प्रज्ञा० १६ । इत्यव्युत्पन्नीदा-
 ह्णेषे कलिङ्गेषु करकण्डु-दधिवाहनराजपुत्र । आव० ७१६,

७१७ । मम० १२४ । काच-रूपति । उक्त० ३०१ ।
 पउमागईए रायपुता । नि० चू० प्र० १६४ आ ।
 करवण्डु-रालिङ्गेषु दधिवाहनराजमुनो यो जीर्णं गृयभ
 दृष्टा प्रतिबुद्ध । उक्त० २६६ । आगन्तुने द्रष्टान् ।
 नि० चू० प्र० २६६ आ ।
 करकण्डे-करकण्ड माह्यणपरिव्राजने द्वितीयनाम । ओर ६१ ।
 करकंडुमा- नि० द्वि० ४६ अ ।
 करक-हिमम् । अचा० ४० । भाजनविधिविशेष ।
 जीवा० २६६ । प्रतिपमकल । पिण्ड० १०७ । कय्य,
 पक्षिविशेष । प्रभ० ८ । अनु० १५२ ।
 करकचियं-कचवितम्, करपत्रविदारित काष्ठादि । अनु०
 १५६ ।
 करकपाल-चतुर्थं महाकुष्ठम् । प्रभ० १६१ ।
 करकय-कचम् । आव० ४२० । करपत्रम् । उक्त०
 ४४६ । प्रभ० २१ । जीवा० १२० । कच । प्रज्ञा०
 ३६७ । कच-येन दास द्विद्यते तत् । ठाणा० २७३ ।
 करकसरह-व्यतव्यतगन्दम् । आव० २६२ ।
 करकरिष्ट-अष्टाशीत्या पञ्चाशीतितमो महाग्रह । ठाणा०
 ७६ ।
 करग-करक । ज० प्र० १०१ । घटी । नि० चू० द्वि०
 ६४ आ । करक कठिनोदकरूप । दम० १५३ ।
 करगओ-करपत्रम् । आव० ८०१ ।
 करगगीवा-वार्धटिका गीवा । अनुक्त० ५ ।
 करगतं-कचम् । आव० ६५१ ।
 करगय-कचम्, करपत्रम् । उक्त० ६५४ ।
 करगा-उदगपामाणा वाम पडति ते करगा । नि० चू०
 प्र० ४५ अ ।
 करगे-करक घनोपम । जीवा० २५ ।
 करगी-वाणियमडय । नि० चू० प्र० ११७ आ । करक-
 जलाधारो मदिराभाजन वा । सूत्र० ११८ ।
 करघातो-करम्य पीडा । वृ० प्र० ७४ आ ।
 करचोल्लए-करभोजनम् । आव० ३४१ ।
 करअर-नृणविशेष । प्रज्ञा० ३३ ।
 करड-धारीरेण विमध्यम् । नि० चू० द्वि० ७१ अ ।
 करटी-वाद्यविशेष । जीवा० २६६ ।

करडि-करटी । ज० प्र० १०१ ।
 करडुय-करडुक-मृतकभक्तम् । व्य० द्वि० ३४२ अ ।
 करडुयमस्त-प्लुतपूर्ण । नि० चू० द्वि० १०० आ ।
 करडुवभक्तम्-मृतवभोजन मासिकादि । पिपट० १२४ ।
 करडौ-कुरट-शुणालानगर्भा दोषार्ते उपाध्यायविशेष ।
 आव० ४६५ ।
 करणं-करण अनादिकात् महत्यायम्यानम् । विदो०
 १२६१ । अपूर्वप्रादुर्भाव । अत्योन्यममाधानम् । आव०
 ४५७ । पिपटविमुद्धधादि । ज्ञाता० ७ । उक्त० ५८० ।
 गुरुविषय मित्यविषय च । आव० ४३१ । गुरुगिष्ययो
 नामाधिकत्रियाद्यापारणम् । आव० ४७१ । यत् प्रयो-
 जन आपन्नं त्रियत इति करणम् । औष० ७ । वानविदोष-
 ण्य चतुर्थप्रमाणम् । उक्त० २०२ । जीवपरिणाम ।
 विदो० ५३४ । करण-यायात्ययम् । नि० चू० प्र० ११२
 अ । प्रतिनेत्रनादि । भग० ७२७ । करणम् । दम० ६१ ।
 प्रयोग । ज्ञाता० ४१ । द्वित्रयम् । वृत्तकारितानुमित-
 रूपम् । भग० ८६ । चारित्रम् । चू० प्र० ११८ अ ।
 अपूर्वकरणम् । उक्त० ५७६ । अवनामादिरावयव ।
 चू० वृ० १३ अ । गात्रम् । आवा० ८६ । मन ।
 विदो० ११६५ । कृति स्वभावत एव निवृत्तिर्गुणाने,
 न पुन त्रिया इति । विदो० १०६१ । करण-न्याया-
 लय । आव० ५२०, ७१३, ८२१, ८२७ । उक्त०
 ३०१ । नदी० १६३ । परिणामविशेष । चू० प्र०
 १७ अ । आरभ । चू० प्र० १५८ अ । त्रिया ।
 नदी० १६० । आव० ८२१ । उक्त० १६६ । लक्षणम् ।
 चू० प्र० १७१ आ । उक्त० २०४ । संघातयम् ।
 औष० ६५ । स्थानम् । चू० प्र० २३८ अ । यवार्द्र-
 गत्तम् । आय० ११५ । त्रियागिणो प्रष्टोतकारक
 गम्यशंसंज्ञानार्थाशांति । आवा० ६१६ । पाठकम् ।
 चू० द्वि० २१८ आ । त्रियतत्रति करण त्रियाग
 मापकमय कृतिर्ष करण-विशामात्रम् । भग० ७३३ ।
 कर्म उपलक्षणम् । एकरण-त्रियागिणो । भग०
 ६२८ । अक्षय विषयकारिकादेश त्रियागर्त विषयार्द्र-
 एकरणविधि । भग० ६३८ । इन्द्रिय कृत्त वा । भग०
 ६१ । मन्दापय । चू० वृ० ३३ अ । मापकम् ।

औष० ४६ । अपवाद, विदोषवचन च । ज० प्र०
 ५४१ । अभिधानम् । ज० प्र० १३४ । विविधानदि-
 यामाघवतप करणम् । अनु० १३४ । पिपटविमुद्धधादि ।
 अनु० । मृत्पिपट्यादि । आव० ७७८ । परिभोगो
 जो विवरोयभोग करेति । नि० चू० द्वि० १२६ आ ।
 पिपटविमुद्धिमित्याद्यनेरविषयम् । मम० १०६ ।
 क्रियते येन तत्करण मननादिक्रियासु प्रवर्तमानरथात्मन
 उपकरणभूतस्तथा तथापरिणामवस्तुगुणलक्षणात् इति
 भाव । टाणा० १०७ । उल्लगकरण । नि० चू० प्र०
 ४२ आ । करणम् । आव० ४२६ । अन्नभङ्गविशेषो
 मल्लगास्त्रप्रसिद्ध । औष० ६५ । करण-विशालिदिव-
 मो बुदिनप्रवृत्त्यात्पानशिरादिभ्यो भिप्रदियम् । ज० प्र०
 २७३ । उपधि । औष० २०३ । प्रयोगकरण विध-
 गाकरण वा । भग० ६३६ । इयु दारने मयमे गा
 वृत्तकरण । चू० द्वि० ३५ आ । आधाकर्म । वृ० वृ०
 १०५ आ । शक्ति । आवा० ३० । पिपटविमुद्धधादि ।
 उक्त० ५८० । भग० १२२, १२६ । कुर्वत द्यप्यं ।
 भग० १०४ । जीववीर्यम् । भग० २५२ । कृति ।
 आव० ४५७ ।
 करणगुण-वनाकौमन्यम् । अवा० १२ ।
 करणगुणसेडि-करणगुण-अपूर्वकरणादिमाहात्म्येन श्रिय
 करणगुणश्रेणि प्रक्रमशापकर्षेणिव गृह्यते । उक्त० ५८० ।
 वान-अपूर्वकरणेन गुणगुणा श्रेणि करणगुणश्रेणि-
 गर्वादिगन्तविधिमौलीकारिदिर्कर्मदिविषयानुपारोपयमसा
 र्मभृतिदिनीयादिममद्यप्यद्वयवातगुणगुणलक्षणप्रयोगात्-
 य मूर्तिनिरी । उक्त० ५३६ ।
 करणत्रयो- । नि० चू० द्वि० ३६ आ ।
 करणतंतोयदरिसणार्थ-करणवशात्तंतोयार्थं, मतोश-
 वायमनादकरणलक्षणवशात्तंतोयार्थम् । विदो० १३०० ।
 करणवती-न्यायार्थी । नि० चू० वृ० १०१ अ ।
 करणवयमि- । ममा० २६ ।
 करणवा-करणार्थ-मयमसात्तंतोयार्थं भाव-करणम् ।
 ममा० ५२ ।
 करणवहोनी-त्रियागो । मम० ।
 करणघोरिए-गर्भघोरिणात्पुन त्रियागकरण मरुत ४१

णवीर्यम् । भग० ६५ ।

करणवीर्य-क्रियावीर्यम् । नि० चू० प्र० १६ अ ।

करणसत्तो-करण-क्रिया-तस्या शक्ति प्रवृत्ति क्रिया-शक्ति । नदी० १६० । करणशक्ति-तन्माहृतस्यान्पुरा-जन्यवमितक्रियासामर्थ्यरूपा । उक्त० ५६१ ।

करणसत्त्व-करणसत्त्व, ब्राह्म प्रत्युपेक्षाणादि, त्रयोदशोऽंगगार-गुण । आव० ६६० । यत्प्रतिलेखनादिक्रिया यथोक्त सम्प-गुपयुक्तं कुरुते । सम० ४६ । करण सत्त्व करणसत्त्व यत्प्रतिलेखनादिक्रिया यथोक्ता सम्पगुपयुक्तं कुरुते । उक्त० ५६१ । यथोक्तप्रतिलेखनाक्रियाकरणम् । प्रभ० १४५ ।

करणसभा-महावीरस्वामिनो निर्वाणस्थानम् । सम० ७३ ।

करणसाला-करणसाला । दश० १०८ ।

करणसालाए-यायालय । नि० चू० द्वि० १२ अ ।

करण-करणानि चक्षुरादीनीन्द्रियाणि । जीवा० २७१ ।

करणाए-उपकरणाय, उपकाराय । आचा० २८२ । उप-करणार्थम् । आचा० २८८ ।

करणाणुओमे-क्रियते एभिरिति करणानि तेषामनुयोग करणाणुयोगे । ठाणा० ४८१ ।

करणाणुपालया-मूव्वरिसीहि पालिय जे पच्छा पालयति ते करणाणुपालया । नि० चू० प्र० ३६० आ ।

करणापर्याप्ता-ये करणानि-शरीरेन्द्रियादीनि न तावन्निरवन्ति यन्ति अथचावश्य निर्वन्तियन्ति ते । जीवा० १० ।

करणानि-शरीरेन्द्रियादीनि न तावन्निरवन्तियन्ति अथचा-वश्य निर्वन्तियन्ति ते करणापर्याप्ता । प्रज्ञा० २६ ।

करणालसा-करणालसा-चरणालसा, चरणधर्म प्रत्यनु-द्यता स्वस्य परेषा च चिन्ताभ्यासननिमित्तमितिभाव । प्रभ० ३५ ।

करणि-माहृद्यम् । अनु० १२ । प्रशामा, क्रिया । आव० ६६३ । क्रिया । आव० ८१८ ।

करणिज्जकरिया-करणोयक्रिया-यद् यन प्रकारेण करणीय तत्तेनेव क्रियते नाम्यथा सा । सूत्र० ३०४ ।

करणिज्जो-करणोय-सामान्येन कर्तव्य । आव० ५७१ ।

करणो-क्रिया । अनु० १३८ । वर्गमूलमानीयते । ज० प्र० १६ ।

करणोयाइ-करणोयानि-वादाधिकारानि । ज्ञाता० ६१ ।

करतलं-हस्तपत्र । नि० चू० प्र० ६० आ ।

करतलपत्रहृद्यमुहे-करतले पर्येस्व-अधोमुपनया न्यन्त-मुल येन म । भग० १८० ।

करधाण-करवमानम्-परम्पर हस्तताडनम् । ज० प्र० २०६ ।

करपत्ते-क्रवचम् । ज्ञाता० २०४ । ठाणा० २७३ ।

करपत्रम्-शकविद्येय । आव० ८१६ ।

करपल्लीवण-करप्रहीपन-वसनावेष्टितस्य तिलाभिविषय्य करधोरग्निप्रोषणम् । सम० १२६ ।

करवोडिय-व्याप्त । मर० ।

करभ- । नि० चू० द्वि० १२१ अ ।

करमो-वटसस्यानवोष्ठिका । वृ० द्वि० १७६ अ ।

करमदि-करमदी गुल्मभेद । उक्त० ५४६ ।

करमद्-करमदम् । आव० ६२२ । गुच्छविद्येय । प्रज्ञा० ३२ ।

करमद्विया- । नि० चू० द्वि० ६० अ ।

करमोअण-करमोचन-यत् कर मन्यमानो वन्दते न निर्ज-राम, कृतिकर्मणि पञ्चविंशतितमो दीप । आव० ५४४ ।

करयलं-करतल-हस्त । प्रभ० ८ ।

करयलत्थो-करतलस्य-वशवर्ती । आव० ७२१ ।

करयलपरिगहिय-करतलपरिगृहीतं वरनलाम्या परि-गृहीतं-निष्पादित । जीवा० २४३ ।

करवत्त-कणपत्रम् । जीवा० ११७ । करपत्र-क्रवचम् उक्त० ४५६ । करवत्तम् । नदी० १५५ ।

करवर-वनस्पतिविद्येय । पिण्ड० १२६ ।

कराल-उन्नतम् । अनुक्त० ६ ।

करालो-युक्त । भक्ति० ।

करिमुयसय-करिमु इत्यनद ग्रन्थेनोपलक्षितं यन्तम् । भग० ६३८ ।

करि-करोति । ओष० १११ ।

करिए-करि-अष्टाशीत्या चतुरशीतितमो ग्रह । ज० प्र० ५३५ ।

करित्ता-करेता । अम्यवहृत्य । ओष० ४४ ।

करिम्करा-मत्स्यविशेषा । सम० १३५ ।

करियातिओ-वृत्तवात् । नि० चू० प्र० १०६ अ ।

करिसग—वर्षक । नदी० १६४ ।
 करिसण—वर्षण—कृषि । प्रभ० ८ ।
 करिसो—वर्ष—पलस्य चतुर्भाग । अनु० १५४ ।
 करीर—गुच्छाविशेष । प्रता० ३२ ।
 करीरपाण्यं—पाण्यस्य अष्टादशो भेद । आचा० ३४७ ।
 करिल—रागद्वेषाभावे द्रष्टान्तविशेष । वृ० प्र० ३७ अ ।
 करीलो—वशजातिविशेष । व्य० प्र० २२५ आ ।
 करील्ल—करीर—प्रत्यग्र नन्दलम् । अनुत्त० ४ ।
 करीस—करीपम् । भग० ३०६ । करीपम्—शुष्कदण्डगणम् ।
 दश० ६२ ।
 करीसओण्हा—करीपोष्मा । आव० ४१६ ।
 करिणो—करेणु । उत्त० ६३४ ।
 करुडगादियं—हिमोल । नि० चू० द्वि० २२ अ ।
 करुणालवणभूओ—करुणालम्बनभूत । आव० ४१३ ।
 करुल्लं—कपालम् । आव० २०१ ।
 करंतगो—कर्ता । आव० २६२ ।
 करेइ—निर्मथ्यते । ज्ञाता० २४२ ।
 करेणु—करेणुक—हस्तिनी । उत्त० ३४६ ।
 करेणू—करेणुका । ज्ञाता० ६४ ।
 करेमाण्हा—कुर्वाणा । ज्ञाता० ५७ ।
 करोटक—कुप्यविशेष । आव० ८२६ ।
 करोटिका—भाजनविशेष । पिण्ड० ६८, १५५ । भाजन-
 विधिविशेष । जीवा० २६६ । पात्रविशेष । आव०
 ४४३ । पात्रविशेष । पिण्ड १०५ ।
 करोडग—भाजनविशेष । नि० चू० प्र० ७१ आ । नि०
 चू० प्र० २५६ अ । नि० चू० द्वि० ६३ आ ।
 करोडि—कराडि । ज० प्र० १०१ । करोटि । आव०
 ६८६ ।
 करोडिआ—अनीवविमालमुखा कुण्डिकं व करोडिका । अनु०
 १५० । करोटिका—स्थगिषा । ज्ञाता० ४४ ।
 करोडिय—करोटिका—मृदुभाजनविशेष । भग० ११३ ।
 कराटिक—कपालिक । विपा० ७६ ।
 करोडिया—स्थगिषा । भग० ५६८ । कपालिका । ज्ञाता०
 ५८ । कराट्या—कपालेन चरन्तीति करोटिका । ज्ञाता०
 १५० ।

करोडी—करोटिका—कपालिका । आव० ६८६ ।
 करोति—स्मरण वतंते न निष्पादने । नदी० १७ ।
 कर्कट—गृध्रिव्याधितो जीवविशेष । आचा० ५५ ।
 कर्करायित— । उत्त० १२० ।
 कर्कश—स्पर्शास्य प्रथमभेद । प्रज्ञा० ४७३ ।
 कर्कशास्पर्श—यदुदयाजन्तुगरीरेषु कर्कशा स्पर्शो भवति,
 यथा पापाणविशेषादीना तत् । प्रज्ञा० ४७३ ।
 कर्कतन—रत्नविशेष । सम० १३६ ।
 कर्कोलकं—फलविशेष । जीवा० १३६ ।
 कर्ण—कण्ठ—श्रवण । आचा० ३८ ।
 कर्णक—भाजनस्योद्धर्तुभाग । ओष० १६८ ।
 कर्णगति—कन्दादारम्य शिखर यावदेकान्तऋजुहर्षामां
 दवरिकाया दत्ताया यदपान्तराले नवापि क्रियदाकाश
 तलवंम् । ज० प्र० ३६३ ।
 कर्णाघाटकेन— । विशेष० ४०७ ।
 कर्णपर्वटका—शङ्कुली । नदी० ७५ ।
 कर्णोपकरणो— । उत्त० ३८२ ।
 कर्त्तव्यता— । आव० ८२४ ।
 कर्तुमजलम्—यद् धनकर्मस्योपरि वहति । औष० ३२ ।
 कर्परक— । विशेष० ६३८ ।
 कर्पूर—निर्यासवस्तुविशेष । जीवा० १३६ ।
 कर्पूर—घटखण्डम् । नदी० ६३ ।
 कर्पासी—गुच्छविशेष । आचा० ३० ।
 कर्तुर—वर्णविशेष । आचा० २६ । वकुण—दाबलो वा ।
 भग० ८६१ । ठाणा० ३३६ ।
 कर्म—योग, व्यापार, क्रिया । विशेष० २०६ । सिद्धशब्द-
 पदसि । टण्ड २५ । आपभेद । मय० १३५ ।
 कर्मकल्क—कर्मसार । प्रज्ञा० ३३१ ।
 कर्मचक्री— । ज० प्र० २१५ ।
 कर्मत—आशीविमद्वितीयभेद । विशेष० ३८० ।
 कर्मनिपेक—तद्भवजीवितम् । आव० ४८० ।
 कर्मप्रवाद—अष्टम पूर्व । विशेष० १००६ ।
 कर्मभूमिजा—भूमिविशेषजन्मा । मम० १३५ ।
 कर्मस्य—गिडराब्दपर्याय । टाणा० २५ ।
 कर्मद्रव्यकषायया—तन्नादिक्रियात्तानुदीर्ण पुद्गला द्रव्य-

कलिगराया-बलिङ्गराजा-द्रव्यव्युत्पन्नं करणम् । आर०
७१६ ।

कलिच-धुद्रागुष्प । भग० ३६५ । वशात्परी । वृ०
तृ० ६८ आ । वमवपट्टी । नि० नू० प्र० ११६ आ ।
नि० नू० प्र० २२० अ । नि० नू० प्र० १०५ आ ।

कलिज-कवविशेष । ओष० १८७ । वगमयो वड-
पत्तो । नि० नू० तृ० ५६ अ ।

कलि-जघन्य कालविशेष कलहो वा । अनु० १३८ । प्रथमो
भङ्ग । तृ० प्र० १८० आ । एक । उत्त० २४८ ।
भग० ७४५ ।

कलिऊण-बलयित्वा-विज्ञाय । दश० ५६ ।

कलिओए-एकपर्यवसित कल्पोज । ठाणा० २३७ ।
कलिना-एतेन आदित एव वृत्तयुग्मादोपरिर्वसिता ओजा
त्रिपमरादिविद्याप कल्पोज । भग० ७४५ ।

कलिओग-कल्याज पवराशो चतुर्भिर्भक्त मति यद्यत्र शेषो
भवति तदा स राशि । सूत्र० १६७ ।

कलिओगकडुम्भे-कल्पोजवृत्तयुग्मे, चतुरादय । भग०
६६४ ।

कलिकन्दमूल- । उत्त० ३८३ ।

कलिकरडो-कलिवरण-कलिना-कलहाना करण इव
भाजनविशेष इव । परिग्रहस्यैकोनविशतितम नाम ।
प्रश्न० ६२ ।

कलिकलक- । ओष० १६६ ।

कलिकलडो-कलिवारव । आच० ३६० ।

कलिकलहो-कलिकलह-राटीकलह । प्रश्न० ४३ ।

कलिकलुस-कलिकलुपम् । उत्त० ३३१ । कलहेतु कलुप
मलोममम् । विपा० ४० ।

कलिका-मुषुल कुडमलम् । जीवा० १८२ ।

कलितोए-एकपर्यगित कल्पोज । ठाणा० २३८ ।

कलित्त-कटिन्न-कृत्तविशेष । ओष० १० । कडिन्न
कृत्तविशेष । ज्ञाता० ६ ।

कलिमल-मल । न० ।

कलियोगकलिओगे-कल्पोजकल्पोज पश्चादय । भग०
६६४ ।

कलियोगतेओगे-कल्पोजश्रयो रे शो मत्पादय । भग०

(अल्प० ३५)

६६८ ।

कलियोगदायरजुम्भे-नन्योत्रज्ञापणदारय । भग० ६६४

कलुषा-रणा-द्रव्यम्पदभूता, कल्प वा गानयतीति । प्रश्न०
१६ । ट्टाम्बायम् । पिच्छ० १११ । दीना । दश०
२४८ । रङ्गा । नि० नू० द्वि० १०६ अ ।

कलुषो-कुर्यात् पीत्यननति निम्नतद्भात् कल्प, रण-
णात्सद्वत्त्वात् प्रियविप्रयोगाद्विदुःशत्रुमुमुक्षु वाक्प्रवर्षण-
म्प कर्णो ग्ग । अनु० १३१ ।

कलुषावासा-द्वीन्द्रियविशेष । प्रज्ञा० ८१ ।

कलुषसमापन्न-नैनदेशमिति नियमन इति । ठाणा० २४७।

कलुषसमावन्ने-कलुषमापन्न-नाहमिह विविञ्जानागोचर
स्वत्रियेष कलुष ममापन्न इति । भग० ११० ।
नैनदेवमिति प्रतिशक्ति । ठाणा० १७६ । मनि-
मानिन्यमुपगत । ज्ञाना० ६५ ।

कलुषसमावन्न-कलुषममापन्न । भग० ५४ ।

कलुषा-कलुषयन्त्यान्मानमिति-कलुषा-रणाया । आर०
५६६ । कलुषयन्ति-महत्तमिल जीव कर्मरत्ना मनि-
नयन्ति इति कलुषा-कपाया । वृ० प्र० १४१ आ ।

कलेवर-मनुष्यगरीरम् । जीवा० १८० । शरीरम् ।
उत्त० ३४१ । शरीरगणि । कलेवरगणि-अमृत्युपातगण्टी-
वृत्तशालाकण्ठपाणि । भग० ६७६ । कनरराणि-

मनुष्यशरीराणि । ज० प्र० २३ ।

कलेवरसघाटा-कनररमद्गुहारा-मनुष्यगरीरमुमानि ।
जोरा० १८० । कनररमद्गुहारा-मनुष्यगरीरमुमानि ।
ज० प्र० २३ ।

कलेमुष-नृणविशेष । सूत्र० ३०६ ।

कलो-चगआ । नि० नू० द्वि० ६३ आ । नि० नू० प्र०
४० आ ।

कलोवाडुओ-पिच्छी-पिटक वा । आच० ३०७ ।

कलक-कलक-कपायद्रव्यववाय । आच० ३६३ ।

कलकुकुहकम्-

कलपतपसा-नगविशेष । आच० ००३ ।

कलकाचार-आचारविशेष । आच० २०२ ।

कलपक-वनपिकीबुडो अर्धगात्रे मन्त्री । नदी० १६१ ।

कलपद्रव्यपुंघित-कल्पद्रव्यपुंघितन्तु निम्नमाञ्जिनकलि-

(२७३)

वपरिहारत्रिगुद्विकयथावन्दिक्प्रतिभाप्रतिपन्नानामन्यतम ।
 आचा० २८० ।
 वल्पनिका-शरुविशेष । भग० १६८ । मम० २६ ।
 वल्पनी-वर्षी-शरुविशेष । उक्त० ४६० ।
 व२९५[ला]-सुराविप्रयकारिण । मद्यपा । ध्य० द्वि०
 ४२० अ ।
 वल्पस्त्रियः-वल्पयो-देवलोचयो म्त्रिय कल्पस्त्रिय-देव्य ।
 टाणा० १०० ।
 वल्पस्थितः-वाचनाचार्यो गुरुभूत इत्यर्थ । टाणा० ३२४ ।
 वल्पा-मविग्नविहार । वृ० प्र० ११३ अ ।
 वल्पातीतः-साधुभेदविशेष । भग० ४ ।
 कल्पावर्तसिका-कल्पावतरुक्देवप्रतिबद्धग्रन्थपद्धति । नि-
 र्णय० २१ । नदी० २०७ ।
 कल्पिका-या कारणे प्रतिसेदना त्रियते मा । व्य० प्र०
 ४७ आ ।
 वरथा-नीरोगी । नदी० १६१ ।
 कल्याणक-यदासनप्रकम्पप्रयुक्तावधय सकलमुरामुरेन्द्रा
 जीर्णमितिविधिसवा युगपत् ससम्भ्रमा उपतिष्ठन्ते । ज०
 प्र० १५६ ।
 क्लृ-कल्प-अत्यन्तनीम्नताया मोक्ष । उक्त० १२८ ।
 प्रत्युप । आव० १४८ । नीरोगया मोक्षो । दश० पू०
 ७१ । कल्प-श्व, प्राहु प्राकाश्ये च । ओष० २६ ।
 गुग्ममारोग्य दोभनत्व वा । मूत्र० ३८३ । कल्प पूषकम् ।
 ओष० १७२, १७३ । कल्प-दाब्द, दाब्दशास्त्रम् । विदो०
 १३०४ । कल्पे । आव० ६५ । कल्प-आरोग्यम् । आव०
 ७८८ । श्व । भग० १२७ । कल्प, मोक्ष । उक्त०
 १०८ । दश० १५८ । कल्पो-नीरोग । चिन्ता-
 दिनागेशया द्वितीयदिने । उक्त० ४७६ ।
 क्लृसरीरा-कल्पमारोग, पटुमारोग । टाणा० २४७ ।
 क्लृकल्पि-प्रतिप्रभातम् । उपा० ४० । प्रतिदिनम् ।
 ज्ञाना० १४६ । कल्पे च कल्पे च अनुदिनमिति कल्प्या-
 कल्पि । विपा० ५१, ५८ ।
 क्लृार्ण-कल्पम्-आरोग्य अणनि-दाब्दयन्तीति कल्प्याण ।
 प्राब० ७८८ । कल्प्याण-एषान्नामुगायहम् । जीवा०
 २७८ । इष्टार्थमगमप्राप्ति । मूत्र० ३८३ । कल्प्याणु ।

मर्थ० २६७ । अर्थहेतु । औप० ५ । कल्याणप्राप-
 क्त्वात्-अहिंसाया एकोनविंशत्तम नाम । प्रभ० ६६ ।
 मुभम् । मुक्तिहेतु । उक्त० १२८ । तत्त्ववृत्तया तथा-
 विधिविशिष्टफलदायी, अनर्थोपशमकारि वा कल्याणरूप
 वलविपाक वा । जीवा० २०१ । कल्याणं-श्रेय । भग०
 ११६ । नीरीगताकारणम् । भग० १२५ । अनर्थोप-
 दामहेतुत्वम् । भग० १६३ । कल्प्यो-मोक्षस्तमणति प्राप्य-
 तीतिकल्याण-दयास्य मयमस्वरूपम् । दश० १५८ । गुण-
 सम्पद्भ्य मयम । दश० १८६ । तत्त्ववृत्त्या तथाविध-
 विशिष्टफलदायी, अनर्थोपशमकारी । जं० प्र० ४७ ।
 कल्प्याण-ममृद्धि । टाणा० १११ । मगलस्वरूपत्वात्-
 कल्प्याणम् । टाणा० २४७ । अर्थप्राप्ति । भग० ५४६ ।
 एषान्तमुखावहम् । जं० प्र० ११६ । पर्वगविशेष ।
 प्रज्ञा० ३३ । कल्प-अत्यन्तनीम्नताया मोक्षस्तमान्यनि
 अणनि प्रज्ञापयतीति कल्प्याण मुक्तिहेतु । उक्त०
 १२८ । कल्प-आरोग्य अणन्ति-दाब्दयन्तीति कल्याणाः ।
 टाणा० ४६४ । नीरोगताकरणम् । ज्ञाता० ७६ ।
 क्लृणकार-कल्याणकरण, मङ्गलकरणम् । ज्ञाता० २२० ।
 क्लृणाय-णाम ओहारो । नि० जू० प्र० ११३ आ ।
 नि० जू० प्र० ७६ अ । कल्प्याणक-अनुपहन प्रवरम् ।
 उपा० २६ ।
 क्लृणायवर्ण- । नि० जू० प्र० १६५ अ ।
 क्लृणायुषुषल-कल्या-आरोग्य कल्पमणतीति कल्प्याण,
 पुष्कल-ममूर्णं च वरयाणुषुषलम् । आव० ७८८ ।
 क्लृणाय-कल्प्याणक-कल्प्याणकारि । जीवा० १६० ।
 परमवन्तक्षणोपेतम् । जीवा० २६६ ।
 क्लृणो-वन्मनितिविशेष । भग० ८०२ ।
 क्लृणाय-कल्प्याणकम् । अणु० १४२ ।
 क्लृणस्तत्तणं-जीनालत्व-सुराविवृत्त्यम् । आव० ८०६ ।
 क्लृणुगा-इन्तवा । नि० पू० द्वि० ८० आ । नदीया-
 पाणु उष्णमानना द्रोहिद्रमविशेषा । वृ० नू० १६२ आ ।
 क्लृणुग्यासा-द्रोहिद्रमविशेष । जीवा० ३१ ।
 क्लृणुवर्ण-विशेष । नि० पू० द्वि० १०६ आ ।
 क्लृणुवर्ण-विशेष । प्रभ० १६२ ।
 क्लृणुवर्ण-कल्प्याणक । गोरपना । वृ० द्वि० १३८ आ ।

कलहारे-जलरुहविशेष । प्रज्ञा० ३३ ।
 कल्होडः-गोरखक । दश० २१७ ।
 कलह्वय-कवचिवा-सप्राहविशेष । औप० ६२ । भग०
 ३१७ ।
 कल्लण-कवच-नङ्कुट । भग० ३१८ । तनुनाणम् । ज०
 प्र० २१६ ।
 कल्लचं-नङ्कुट-आवरण । जीवा० १६३ । सप्राहविशेष ।
 ज्ञाता० २२१ ।
 कल्लद-कपट-वेपपरावर्त्तादिवाह्यो विचार । आव० ४६६ ।
 दशभाषान्तेपध्यादिविपर्ययकरणम् । भूष० ३२६ । वेप-
 भाषावैरीत्यावरणम् । प्रश्न० ५८ । भाषाविपर्ययकर-
 णम् । प्रश्न० २७ । वेपाद्यन्याथात्वम् । ज्ञाता० १५८ ।
 वेपादिविपर्ययकरणम् । ज्ञाता० २३८ । परदञ्चनम्
 वेपान्तरकरणम् । ज० प्र० १६६ । नेपथ्यभाषाविपर्य-
 यकरणम् । ज्ञाता० ८० । बञ्चनाय वेपान्तरादिकरणम् ।
 भग० ३०८ ।
 कल्लसङ्कुओ-कपटशब्द । आव० ७६६ ।
 कल्लडिया- । औप० १८८ ।
 कल्लहुगा-लाभ्रमय नाणकम् । नि० चू० प्र० ३३० अ ।
 कल्लणी-कलम । पठ० ७१ ।
 कल्लप-कवच-नङ्कुट । भग० १६३ । सप्राहविशेष ।
 ज० प्र० २०५ । तनुनाणम् । जीवा० २५६ । परि-
 वर । प्रश्न० ७५ ।
 कल्लपप्रभिविभक्तक-पञ्चदशो नाट्यविधि । ज० प्र० ४१७ ।
 कल्ल-आहारविशेष । ज्ञाता० ६३ । कुटुम्बजन्माना ।
 औष० १८२ । कल्ल । आव० ८५४ ।
 कल्लकः-उपकरणभेद । आवा० ६० ।
 कल्ललागाही-नवलप्राह-मलत्तकपानोदाय स्तूलकवल्ल-
 हण, मुल्लविमर्दनार्थ वा दद्याथ काष्ठकण्डदानम् । विषा० ८१ ।
 कल्लिका- । भग० ६५१ ।
 कल्लो-कवली-मुडादिपाकभाजनम् । विषा० ५८ ।
 कल्लोओ-बोही । नि० चू० प्र० ३१७ अ ।
 कल्लि-कपाट-द्वारधनम् । दश० १८५ । कपाट-प्रतोली-
 द्वारकम् । जीवा० १५६ । कपाटानि-प्रतोलीद्वार-
 सत्त्वानि । प्रज्ञा० ८६ ।

कवाडोविमन्न-यद् विहित कपाट उद्भिद्य-उद्भाष्य ताघु-
 भ्यो दीयते तद् कपाटोद्भिद्यम् । पिच्छ० १०५ ।
 कवाल-नपाल-नपरम् । भूष० २६८ । घटनपर्यादि ।
 आवा० ३११ ।
 कविजला-मोमपक्षिविशेष । प्रज्ञा० ५६ ।
 कविकं-मतिनम् । आव० २६१ । दश० २८३ ।
 कविकच्छु-नपिकच्छु-नीप्रकण्डवितारक पलविशेष ।
 प्रश्न० १६५ ।
 कविकच्छु-नपिकच्छु-तन्तुराद्यो । ज्ञाता० २०५ ।
 कविचिदाओ-कलाधिया । भग० ५५८ ।
 कविट्ट-नपित्त पत्रविशेष । प्रज्ञा० ३९६ । पत्रविशेष ।
 आव० ७६८ । प्रज्ञा० ३२८ । भग० ८०३ । नपित्त-
 पलम् । दश० १८५ । बहुरोजपलविशेष । प्रज्ञा० ३२ ।
 कविट्टयाण-पानभेद । आवा० ३५७ ।
 कविट्टलता-नपित्तलता । आव० १७३ ।
 कविट्ट-नपित्त पत्रविशेष । उक्त० ६५३ ।
 कविपच्छु-नपिकच्छु-नपित्तविनवो बल्लोविशेष । जीवा०
 १०७ ।
 कविल-कपिल-पक्षिविशेष । ज्ञाता० २३१ । प्रश्न० ८ ।
 कुस्थिताचायाणा शिष्य । नि० चू० द्वि० ३१ आ ।
 ग्रन्थापरिज्ञानयुक्त । परिज्ञानकवित्ते । औप० ६१ ।
 राजगुप्तविद्या । मरीचिषिष्य । आव० १७० । सुस्थि-
 ताचायानित्य बदरयानुभवान् । वृ० वृ० ६९ अ ।
 क्षुलक्यमण । नि० चू० प्र० ७८ अ । राजद्वेषपरे
 आरण्य । अ० द्वि० १६६ आ । नगरवाहिरिकाया
 आरण्य । आव० ६६१ । वीराम्भ्या काश्यपपुत्र ।
 उक्त० २८६ । ताम इत्यत्र । शुद्धविशेष । नि० चू०
 प्र० ७८ अ । कनि । उक्त० २८६ । चम्पानगर्वा
 कपिलनामा वानुज । प्रज्ञा० २१३ ।
 कविला-नामविशेष । विन्दुनामचतुर्विंश हटान्त ।
 नि० चू० प्र० ८८ अ । कनि-यनस्यास्ती श्रेणिकस्य
 शर्मा । उक्त० ८८ ।
 कविनि-नपिकच्छु-नपित्तविशेष । मूर्ध० २८७ ।
 कविट्ट-नपिकच्छु-नपित्तविशेष । आव० ३६६ । मण्डन-
 कविट्ट-नपिकच्छु-नपित्तविशेष । आव० ३६६ । मण्डन-

कविसाणए—कविशायन—मद्यविशेष । प्रज्ञा० ३६४ ।
 कविशीर्ष—कविशीर्षक—प्राकाराग्रम् । आव० २३१ ।
 कविसीसए—कविशीर्षक—प्राकाराग्रम् । ज० प्र० ३२० ।
 कविसीसए—कविशीर्षक । शाता० ६६ । जीवा० २१६ ।
 कविहृसितं—आगाने विवृतरूप मुख वाणरमरिम हाय
 करेज्ज । नि० ब्रू० तु० ७५ अ ।
 कविहृसियं—कविहृसित, यदाकाशे वानरसहाय विवृतर मुख
 हातं नुर्यात् । आव० ७५० । अक्स्मात्प्रभमि ज्वलद्भूमि-
 मशब्दरूपम् । जीवा० २८३ । कविहृमित—अनघ्रे या
 विद्युत् मत्मा तत् कविहृमितम् । भग० १६६ ।
 कविहृसिया—कविहृमितानि, अक्स्मात्प्रभमि ज्वलद्भूमि-
 मशब्दरूपाणि । अनु० १२१ ।
 कवेलुका— । दश० १०१ ।
 कवेलुयं—कवेलुकम् । ज० प्र० २३ ।
 कवेल्ली—लोहकटाहम् । भग० २३८ ।
 कवेल्लुकं—भाव्यम् । आव० ५२१ ।
 कवेल्लुकापाकः— । जीवा० १२४ ।
 कवेल्लुयं—कवेल्लुक—मण्डनपचनिका लोही । जीवा० १८० ।
 कवोड—नपोत—पक्षिविशेष । पिण्ड० ७६ ।
 कवोतक—नपोतक । प्रश्न० ८ ।
 कवोय—नपोतक पक्षिविशेष । भग० ६६१ । कपोत—
 पक्षिविशेष । उक्त० ४५६ ।
 कवोया—लोमपक्षिविशेष । प्रज्ञा० ४६ ।
 कवोल्लेसो—कपोलदेवता—गाडभाग । जीवा० २७३ ।
 कव्ध—कव्य—धर्मार्थकाममोक्षलक्षणपुत्रपाद्यंनिवद्धग्रन्थ—
 मरुत्तप्राहृतापन्नशमङ्गीर्णभापानिवद्ध, ममविषमार्द्धनमवृ-
 त्तवद्धतया गद्यतया चेति, गद्यपद्यमेयवर्णपदभेदवद्ध । टाणा०
 ४५०।गन्ध । टाणा० २८८ । कवेरभिप्राय । अनु० १३५ ।
 कव्धग—भाजनरयावकल्पमपवृत्य । व्य० द्वि० ३०२ आ ।
 कव्धर्ह—कुणभरो । नि० ब्रू० द्वि० ७० आ । वाडवोपम-
 ब्रूडमविलममुभभावियदुक्कवद्दलव्यवहारन कव्यड । दश०
 ब्रू० १५७ ।
 कव्धालमयो—नद्वौ भयभेओ । नि० ब्रू० द्वि० ४४ अ ।
 कव्धालो—वित्तिवाग्नो उड्डमादी । नि० ब्रू० द्वि० ४४ अ ।
 कव्शा—वन्धनविशेष । भग० १६३ । दश० २६७ ।

कप.—नमार । जीवा० १५ ।
 कपपट्टकं—मुवर्णपरीक्षकापाणविशेष । जीवा० १६१ ।
 कपायः—रसस्य तृतीयभेद । प्रज्ञा० ४७३ । पीतरत्नवर्ण-
 श्रयर—जनीयवरतु । ज० प्र० १८६ ।
 कपायसमुद्घातः—नपायोदधेन मनुद्धात । जीवा० १७ ।
 कस—कश—वर्धविकार । उक्त० ३६४ । कर्पन्ति—हृसन्ति
 परस्पर प्राणिनोऽस्मिन्निति कप—नमार । प्रज्ञा०
 २८५ । कप—चर्मदण्ड । ज० प्र० १४७ । कप—वर्ध ।
 प्रश्न० १६४ । कप्यतेऽस्मिन् प्राणी पुन पुनरावृत्तिभाव-
 मनुभवति कपोपलकप्यमाण वनकवदिति कप मसार ।
 उक्त० १६० । कर्म भवो वा । आव० ७७ । कपति—
 हिनस्ति देहिन् इति कप कर्म । टाणा० १६३ । कप—
 चर्मयावृत्वा । प्रश्न० २२ । कशा—आयुष उपक्रमे द्विती-
 यभेद । आव० २७३ । मसार । आचा० ६८ ।
 कश—चर्मयष्टि । उक्त० ४८ । चर्मदण्ड । ज० प्र०
 २३५ ।
 कसट्ट—कचवर । ओष० १८४ ।
 कसट्टिया—कपपट्ट । भग० २१३ ।
 कसट्ट्यहारे—वर्धताडनानि । शाता० ८७ ।
 कसमाओ—कपमाय—कपमायन्ति, कप गमयन्ति । विरो०
 ५४३ ।
 कसर—कशर—खसर । भग० ३०८ ।
 कसाइज्जति—नपायन्ते । आव० १११ ।
 कसाइज्जयं—नपायितक । आव० २१६ ।
 कसाईओ—नपायित । आव० ३२३ ।
 कसाए—नपाय कपायोदय । प्रज्ञा० १३५ । कृपन्ति
 विलिखन्ति कर्मरूप क्षेत्र मुखदु लक्षस्योत्पादनयेति नपाया,
 कलुपयन्ति शुद्धस्थभाव सत्त कर्ममलिन कुर्वन्ति जीवमनि
 वा । प्रज्ञा० २६० । कर्पन्ति—हृसन्ति परस्पर प्राणि-
 नोऽस्मिन्निति कप—मसारस्तमयन्ते—प्रत्तभ्रूतप्यर्थत्वाद्-
 गमयन्ति प्रापयन्ति ये ते कपाया । प्रज्ञा० २८५ । जन्-
 रचित्मभनहृत्पपाय । टाणा० २६ ।
 कसाय—नपाय—प्रज्ञापनायाश्चतुर्दश पदम् । प्रज्ञा० ६ ।
 वल्लादि । दश० १८० ।
 कसायकलहो—ननहृत्स्य द्वितीयो भेद । नि० ब्रू० प्र०

कहरतो-कयामु रक्त-रक्तः कयारक्तः । ओष० १२७ ।
 कहरतो-कभेज्ज-कर्परः । अन्त० १२ ।
 कहा-संयमाराधनी या वायोगप्रवृत्तिः । वृ० द्वि० ४०
 अ । वाह्यजोगेण संयमाराहणी कहा । नि० चू० तृ० १
 अ । साधुवाद जल्पं वितडं वा एता तिष्णिवि कहा ।
 नि० चू० प्र० २४० अ । आख्यानकानि । मम० ११८ ।
 वचनपद्धतिः, धरित्रवर्णनरूपा वा । टाणा० १५६ । ब्रह्म-
 चर्यगुतेभेदः । आव० ५७२ । कथा-वाक्यप्रबन्धः आत्मम् ।
 सम० ५५ । कथा-वार्ता । दश० ११४ ।
 कहाह्रिगरण्ड-कथा-राजकथादिका-अधिकरणानि च
 यन्त्रादीनि कलहा वा कथाधिकरणानि । सम० ५५ ।
 कहिय-कुत्रात्र । उत्त० १६२ ।
 कहिय-कथित-प्रवन्धेन प्रतिपादितम् । उत्त० ३४१ ।
 कहियाड्डो-कथितवाद् । आव० २३७ ।
 कांक्षा-ऐहलोकीकभारलोकिकेषु विषयेष्व्यागसा । तं०७१८-
 कांचणाय-समाप्तुत्पलादीनि काञ्चनप्रभाणि काञ्चननामान-
 अत्र देवास्त्र परिबन्धितं ततः काञ्चनप्रभोदलदिभोगात्
 काञ्चनकाभिषदेवस्वामिकत्वाच्च स काञ्चनकः । जीवा०
 २६१ ।
 कांचणिया-काञ्चनिका-राजवानीविशेषः । जीवा० २६२ ।
 कांजिक-नहृण्येणं जावे कोदकोदणो जूहं, च तंदुलोदकं मुह-
 रणो । नि० चू० प्र० ३२६ अ ।
 काइआण-निकाय । ज० प्र० ७५ ।
 काइओ-कायिक । आव० ७७८ ।
 काइमाईया-गुच्छविशेषः । प्रज्ञा० ३२ ।
 काइय-कायिकी-प्रश्रवणम् । आव० ६३४ ।
 काइयसमाहि-कायिकीनमाधिः । आव० ६१८ ।
 काइया-धीयत इति काय-शरीरं तत्र भवा तेन वा निवृत्ता
 कायिकी, क्रियायाः प्रथमो भेदः । भग० १८१ । आव०
 ६११ । चीयते इति कायः शरीरं काये भवा कायेन
 निवृत्ता कायिकी । प्रज्ञा० ४३५ । क्रिया-व्यापारविशेषाः,
 तत्र कायेन निवृत्ता कायिकी कायेनैतत्पर्यः । मम० १०१ ।
 काइयाभक्तो-कायिकीमात्रकम् । आव० ६३३ ।
 काईया-कायिकी । आव० ५६ ।
 काउंवरिय-राहुन्वरि वरुचोत्रकृत्रविशेषः । प्रज्ञा० ३२ ।

काउंवरिय-वृत्रविशेष । भग० ८०३ ।
 काउंवरि-काकोदुन्वरः-खादिमवृक्षविशेषः । आव० ८२८ ।
 काउज्जुय-कायजुंक्-कायेन ऋजुरेव ऋजुकः । उत्त०
 ५६० ।
 काउज्जुयया-ऋजुकस्य-अमायिनो भावः कर्म वा ऋजु-
 कता कायस्य ऋजुकता कायजुंकता । टाणा० १६६ ।
 काउडुवणे-कार्यकार्पणहेतुः । ज्ञाता० १८८ ।
 काउदर-काकोदरः-दर्वीकरमर्मविशेषः । प्रश्न० ८ ।
 काउय-कपोत-बहुकृष्णरूपः । प्रज्ञा० ८० ।
 काउलेसा-कपोतलेस्या-कपोतवर्णा लेस्या-धूमवर्णा ।
 टाणा० १७५ ।
 काउत्सगो-कायस्योत्सर्गः कायोत्सर्गः । आव० ७७८ ।
 काऊ-लोहे मयमाने दाहकृत्कपोतः-बहुकृष्णरूपोऽनेवर्णः ।
 जीवा० १०३ । लेदया कायवात् । आत्मा० २३१ ।
 काऊअगणि-कृष्णानिः । मम० १३६ ।
 काऊअगणिवणामा-कृष्णानिर्लोहादीनां ध्यायमानाना
 तद्वर्णवदामा येया ते कृष्णान्निवर्णानिः । सम० १३६ ।
 काए-काय-शरीरं, देहः, बोद्धी, चयः, उपचयः, सङ्घातः,
 उच्छ्रयः, समुच्छ्रयः, कडेवरं, अस्त्रा, तनु, पाणुरिति । आव०
 ७६७ । पर्यायः, सामान्यरूपो निविशेषगो जी बत्त्वलक्षणः
 विशेषरूपो नैरयिकत्वादिलक्षणः । प्रज्ञा० ३७५ । अष्टा-
 शीतो पश्चान्निसप्तगो ग्रहः । जं० प्र० ५३८ । कापोतिका ।
 वृ० द्वि० १०१ अ । काक-वायसः । ज्ञाता० २०५ ।
 कावोडो । नि० चू० प्र० १८७ अ । कवोडो । नि०
 चू० द्वि० १८ अ । अष्टाशीत्या पश्चान्निसप्तगो महाग्रहः ।
 टाणा० ७६ । कुहणविशेषः । प्रज्ञा० ३३ ।
 काओ-काय, जीवम्य विवक्षितः सामान्यरूपो विशेषरूपो
 वा पर्यायविशेषः । जीवा० १४० ।
 काओअरा-दर्वीकरमर्मविशेषः । प्रज्ञा० ४६ ।
 काओलो-माधारणवादरवनम्पतिकायविशेषः । प्रज्ञा०
 ३४ ।
 काषादी-काशदी-मुविधित्तापजन्मभूमिः । आव० १६० ।
 काकंधे-अष्टाशीत्या महाग्रहे पद्विन्नगतम् । टाणा० ७६ ।
 काक-भिक्षायां हृष्टान्तः । म्य० प्र० १६३ अ ।
 काकजंघा-काकजंघा-यनस्पतिविशेषः । सा हि परिहृद्य-

मानस्यामुना-स्थूलमग्निस्थाना च भवति द्रति तथा जह्नु-
योरपमानम् । अनुत्त० ४ ।

काकणि-क्षत्रियभाषया राज्यम् । विदो० ४१० ।

काकणिरथो-चक्रवर्तिन सप्तमेवेन्द्रियरत्नम् । ठाणा०
३६८ ।

काकणी-मूढमक्ठगीतध्वनि । ठाणा० ४७१ ।

काकतालोपम्-अवितकितसम्भव, न्यायविशेष । आचा०
१८ ।

काकधट्टो-वाकधृष्ट । आच० ५५४ ।

काकनः-पशुम महाकुष्ठम् । प्रश्न० १६१ ।

काकनाद-कुष्ठविशेष । आचा० २३५ ।

काकमुख-रथाग्रभाग । ज० प्र० २४६ ।

काकपद-मणिप्रदानविशेष । ज० प्र० १३८ ।

काकलि-वनस्पतिविशेष । भग० ८०३ ।

काकली-मनोजनीतादि । उक्त० ६३३ । मूढमक्ठ-
गीतध्वनि । ठाणा० ४७२ ।

काकस्सर-शुष्णाश्रम्यस्वरम् । ठाणा० ३६६ । ज० प्र०
४० ।

काकणो-राज्यम् । वृ० द्वि० १५४ अ ।

काकुः- । जीवा० २६१ । प्रजा० २४७ ।

काकुद-तालुव । ज० प्र० ११३ । जीवा० २७३ ।

काकुपाठः- । भग० ३३ ।

काकुर्व-वाकुद-तालु । प्रश्न० ८२ ।

काकोदरो-नाकोदर, दर्बीवर्मपविशेष । जीवा० ३६ ।

काकोलो-माधारनवनस्पतिविशेष । आचा० ५७ ।

कागंदी-काक-दी-नगरीविशेष । मेमतेज्वि गाहावती-
नगरी । अन्त० २३ । जितशत्रुराजधानी । अनुत्त० २ ।
भद्रसायवाहीस्थानम् । अनुत्त० ८ ।

कागंदीए-काक-दीनगरी तज्ज्व । प्राजा० १६३ ।

कागंध-जहि मणीगण्डिनो तलाने तत्व रत्ताणि जाणि-
ताणि बावाणि भणति । वि० वृ० प्र० २५४ अ ।

कागणि-वाकणि-क्षत्रियभाषया राज्यम् । विदो० ८०६ ।

कागणिमंसं-काकणीमास शुद्धमासपण्डम् । औष०
८७ । काकणीमास-सहोहोत्त हस्वभासपण्डम् । विषा०
४७ । शुद्धमासपण्डितम् । प्रश्न० ५६ ।

कागणिरथं-वाकणीरथम् । चक्रिणो रथत्रिणेप । ज०
प्र० २३६ ।

कागणिलवण-द्रासतनो कलाया द्वावतराशिनमा ।
ज्ञाता० ३८ ।

कागणी-रज्ज । नि० वृ० प्र० २४३ अ । काणी,
चक्रिणो रथविशेष । ज० प्र० १३८ । गषादा मुञ्जा ।
अनु० १५५ । म्णमय । नि० वृ० प्र० ३३० अ ।

कागणीरथो-वाकणीरथम्-मुवर्णाष्ट्रनिष्पन्नम् । अनु०
१७१ ।

पागमुत्तं-वाकमुत्त. यथा वाक उच्चिबोधिन्य तिष्ठदे-
मंयद्विज्ञादि भयमग्नि, विचिरनि या वाकवर्ण्य, रात्रि-
देव नयल प्रक्षिप्य मूने दिगो त्रिप्रशते । औष० १६० ।

पागलि-वल्लीरिषेप । प्रश्ना० ३२ ।

कागवन्नो-वाकवर्ण-शिल्पविदृष्टान्त जितमधोरथ-
नाम । आच० ४१० ।

कागस्सर-नारस्वर शुष्णाश्रम्यस्वरम् । अनु० १३२ ।
शुष्मास्वरेष कास्वरम् । जीवा० १६४ ।

कागा-लोमपत्रिविधेषः । प्रश्ना० ४६ ।

कागिणी-काकणि-विद्यतिवपदेका । उक्त० २७२ ।
चक्रात्तरत्नम् । उक्त० ६५०, २७६ ।

कागिणीमंसं-वाकिणीमासक-शुद्धमासपण्डम् । मूत्र०
१२५ । शुद्धमासम् । आच० ६५१ ।

कागो-काक-वायस । आच० ८५६ ।

काङ्काधान-शुद्ध-मूच्छिन । आच० ५८७ ।

काच-काच-पाषाणविदार । औष० १३ ।

काचन-वन्धनम् । ठाणा० २२२ ।

काञ्चनकामिधान- । ठाणा ३०७ ।

काञ्चनासंविधानकं- । प्रश्न० ८६ ।

काञ्जिक-आरवाल । वृ० प्र० २६७ अ । कौशिकम् ।
ठाणा० १४८ । अम्लम् । ठाणा० ४६२ । आरवालम् ।
औष० १४६ ।

काञ्जिकपत्रं-वाञ्जिकेन वापितम् । वृ० प्र० २६० अ ।

काञ्जिक-आरवालम् । औष० २१५ ।

काञ्जिअं-कौशिको, उषधप्रान्तो । ज० प्र० २०१ ।

काण-काण, मन्दिश, म्फुटितनेष । दण० २१५ ।

आच० ३८६ ।

काणओ-बधुविषल । वृ० द्वि० ११६ अ ।

काणककयी-गृह्णमूल्यमपि अल्पमूल्येन चोराहृत काणक
हीन वृत्वा क्रीणातीत्येवगील । प्रश्न० ५८ ।

काणकयेण- । उपा० ७ ।

काणक-व्याघ्रविशेषान्मच्छिद्रम् । आचा० ३४६ ।

काणक-काणक-चोरितमहिप । व्य० प्र० २३१ आ ।

काणकमहिसो-जो चारिआ म काणकमहिमो । नि०
चू० द्वि० ४३ आ ।

काणच्छिद्र-काणाक्ष । नि० चू० प्र० २५७ अ । काणाक्ष ।

आव० २१८ । काणाक्षि । आव० २१८ ।

काणण-नामान्यवृक्षजातिपुक्तानि नगराम्यणवर्त्तानि ।

श्रीणा पुष्पाणा वा केवलाणा परिभोग्यानि वा । येभ्य
परता भूधरोऽवी वा तानि सर्वेभ्योऽपि वनम्य पर्यन्त
वर्त्तानि वा । शीर्णवृक्षकलिनानि वा । अनु० १५६ ।

श्रीपक्षस्य पुष्पपक्षस्य चैकतरस्य भोग्यपु वनविशेषपु
अथवा-यत्परत पधतोऽष्टवी वा भवति तानि काननानि ।

ज्ञाता० ६७ । नगराद् दूरवर्त्तिवनखण्ड । भग० ४८३ ।

कानन-वृहद्वृक्षशायैर्वनम् । उत० ४५१ । सामान्य-

वृक्षवृन्द नगरासन काननम् । राज० ११२ । कानन

सामान्यवृक्षवृन्द नगरासनम् । जीवा० २५८ । सामान्य

वृक्षोपत नगरानन् च । प्रश्न० १२७ । सामान्यवृक्षोपे-

तनगरामतवनविशेष । प्रश्न ७३ । दूरवर्त्तिवनम् । आव०

५६८ । सामान्यवृक्षनयुक्त नगरानन् वनम् । भग०

२३८ । सामान्यवृक्षवृन्दपुक्तानि नगरामतानि कान

नानि । ज्ञाता० ३६ ।

काणय-काणक-हीनम् । प्रश्न० ५८ ।

काणव-जनस्पतिविशेष । भग० ८०३ ।

काणिट्ट-लोहमय इष्टका । व्य० द्वि० १०६ आ ।

पापाणमय पवनेष्टिका वा वलिका महत्यश्र वणिना,
तन्मयशुक्राराणक । वृ० तृ० ५० आ ।

काणिय-काणितम् । आव० ३६६ । अणिगेम । आचा०
७३३ ।

काणो-काण-दीपकाण, परल । प्रश्न० २५ ।

काण्ड-पु । भग० ६२ ।

काण्डकरणं-उपकरणविशेषरूपम् । विदो० १२१६ ।

कातिता-नायिकी, वायचेष्टा । टाणा० ३१७ ।

कातिते-नायिक-शारीरिनम् । शडापिङ्गवादि प्राणत-
त्वम् । टाणा० ४१२ ।

कादंबक-कादम्बा, हृमायिधेया । प्रश्न० ८ ।

कादम्बा-गन्धर्वभेदविशेष । प्रज्ञा० ७० ।

कादूसणिया-कम्-आत्मान दूययति तमस्कायपरिणा-

मेन परिणमनात् वदूपणा भव दूपणिया । भग० २६६ ।

काननं-अरण्यम् । दश० १४७ ।

काननद्वीप-जलपत्तनम् । उत० ६०५ ।

कापालिक-दृष्टान्तविशेष । नि० चू० प्र० १८० अ ।

चरमविनेसो । नि० चू० तृ० ३१ अ ।

कापालिका-अस्थिका । व्य० प्र० २०६ अ ।

कापिशायित-मद्यविशेष । जीवा० २६५ ।

कापिशायण-कापिशयन-मद्यविशेष । जीवा० ३५१ ।

कापुरिसा-कापुरसा, कुस्मितनरा । ज्ञाता० ५० ।

कापोती-भारवाय, क्षीरश्रुतकुम्भइयोपेता कापोती भण्यते।
आव० ७७० ।

काम-शब्दरूपगन्धा । आव० ८२५ । काम्यमानत्वात्

कामा-मनोज्ञशब्दादय । उत० ३१८ । विषया । उत०

२७७ । स्त्रीभग । उत० २४३ । मैथुनसेवा । जीवा०

१७३ । मनोज्ञशब्दादिक । उत० १८८ । लोमपक्षिवि

शेष । जीवा० ४१ । इच्छानङ्गरूप काम । आचा०

८६ । इच्छावाम-अप्राप्तवस्तुनाडुकारूप । उत०

६६४ । स्वेच्छा । प्रज्ञा० ६६ । इच्छा । आव० ३६५ ।

रोग । दश० ८६ । वाञ्छामात्रम् । भग० ८६ ।

मदनाभिभाष । टाणा० २६१ । इच्छा-अनुमतौ वा ।

नि० चू० प्र० ७६ अ । अभिधारियो-अनुमयो वा ।

नि० चू० प्र० १४ आ । अवधुतायै द्रष्टव्य । नि० चू०

प्र० २३३ अ० । काम-अनुमतम् । आव० ५२७ ।

गम्मतम् । पिण्ड० ४५ । अभ्युपगम । मूत्र० ५३ ।

विमानविशेष । जीवा० १३८ । तवेच्छया । आव०

४०३ । वामशब्द-मकरध्वजे अवधुतौ च । व्य० प्र०

१४४ अ । वामो-शब्दरूप । उपा० ८ । वाम-दृच्छा-

मदनभेदभिन्नो विषय । आन० ६६२ ।

कामकंठं—कामशान्त-विमानविशेष । जीवा० १३८ ।
 कामकमा—काम-अभिलाष्यन्ते कामनीति कामक्रमा ।
 उक्त० ४१० ।
 कामकहा—कामकथा-रूप सुन्दर, वयञ्चोदय, वेप उज्वल,
 दाभिय, मार्दव, शिक्षित च विषयेषु, मिथा च वतामु
 दृष्टमद्भूतादर्शनमाश्रित्य श्रुत चाशुभूत च मस्तव परि-
 चयश्चेति कामकथा । दश० १०६, १०७ ।
 कामकामे—कामकाम-कामेन-स्वेच्छया कामो-र्मथुनवेरा
 यस्य स-अनियतकाम इति । प्रज्ञा० ६६ ।
 कामकूट-कामकूट-विमानविशेष । जीवा० १३८ ।
 कामगद्गहो-कामगर्दभ-र्मथुने गर्दभ इवात्यन्तामकनोजन ।
 पिण्ड० १३१ ।
 कामगम-कामगम-विमानविशेष । औप० ५२ । काम-
 गम-स्वेच्छाचारो । प्रज्ञा० ६६ । कामगम-मानवि-
 मानविकुर्वेको देवविशेष । ज० प्र० ४०५ ।
 कामगुण-काम्यन्त इति कामा-शब्दस्वरसगन्धस्पर्शान्त
 एव स्वस्वरूपगुणबन्धेहेतुत्वाद् गुणा कामगुणा । आव०
 ६१५ । कामस्य-मदनाभिजापस्य अभिलाषामात्मस्य वा
 मग्नादवा गुणा-धर्मा पुद्गलावा, काम्यन्त इति कामा
 ते च ते गुणाश्चेति वा कामगुणा । ठाणा० २६१ ।
 शब्दादयः । प्रश्न० ६७ । काम्यन्ते-अभिलाषन्ते इति
 कामास्ते च ते गुणाश्च पुद्गलधर्मा-शब्दादय इति कामगुणा,
 कामस्य वा मदनस्वीहीयका गुणा कामगुणा शब्दादय
 इति । सम० ११ । कामगुणम् । आत्र० २०० ।
 कामगुण । मकरवैतुकार्यम् । अत्रहणान्त्रित्तम नाम ।
 प्रश्न० ६६ । आचा० ६६ । अग० ६६४ ।
 कामजल-स्नानपीठम् । आचा० ३६७ । प्हाणपीठ ।
 नि० जू० द्वि० ८३ आ ।
 कामजाए-मनोज्ञशब्दादीना प्रकार समूहो वा । उक्त०
 २६१ ।
 कामजभ्यं-कामध्वज, विमानविशेष । जीवा० १३८ ।
 कामजभ्या-कामध्वजा-अणिप्राप्ते पणिका । विद्या० ४५ ।
 कामज्जितगणे-महावीरस्य नमगणेषु सप्तम । ठाणा० ४५१ ।
 कामरिधआ-कामाशिन मनोज्ञशब्दरूपाणि । ज० प्र०
 २६७ । शब्दरूपाणि । ज्ञाता० ५८ ।

कामदेव-उपायवदगाया द्वितीयमध्ययनम् । उता० १ ।
 येन श्रुते मामाश्रितमवाहम् । आत्र० ३६७ ।
 कामध्वजगणिका-गणिकाविशेष । ठाणा० ५०७ ।
 कामध्वज-कामप्रभ विमानविशेष । जीवा० १३८ ।
 कामफासे-काममग्नं-अष्टांगीनी प्रदे मत्तत्त्वाग्निताम ।
 ज० प्र० ५३५ ।
 कामभोग-काम्यन्त इति कामा, भुज्यन्त इति भोगा,
 तत्रश्च कामाश्च ते भोगाश्च कामभोगा-अभितनपणीगन्दा-
 दय, यदा कामी च दाररूपाश्चो भोगाश्च स्वार्थगगन्ता-
 ह्या कामभोगा । उक्त० २४३ । काम-उच्य भोगा
 गन्दाद्यनुभवा कामप्रतिबद्धा वा भोगा कामभोगा ।
 आत्र० ३६५ । कामेषु-भोगान्नेषु, भोगेषु धृपनविनेता-
 दिषु म । उक्त० २४३ । कामी च दन्दमपलशशी
 भोगाश्च गन्धरमन्थना कामभोगा, अथवा काम्यन्त इति
 कामा-मनोज्ञास्ते च ते भुज्यन्त इति भोगा-दन्दादय
 ते कामभोगा । ठाणा० १४३ । कामभोग-गन्दादिभोगो
 मदनमेवा वा । औप० ४३ । अग० ६०५ । कामी च मद्य
 ह्ये भोगाश्च गन्धरमन्थना कामभोगा, अथवा काम्यन्त
 इति कामा मनोज्ञा ते च ते भुज्यन्त इति भोगाश्च दन्दा-
 दय इति कामभोगा । ठाणा० ६६ । कामभोग, मदन-
 कामप्रधान शब्दादिविषय विभावकमुञ्च । दश० २०२ ।
 कामभोगतिस्वाभिलाषे-काम्यन्त इति कामा दन्दरू-
 गन्धा भुज्यन्त इति भोगा-रम्यार्था कामभोगेषु तीव्रा-
 भिलाष नदध्यवमाश्रित्य कामभोग तीव्राभिलाष ।
 आव० ८२५ ।
 कामभोगमारो-कामभोगं सद्य मारा-मदन मरण वा
 कामभोगमार-अत्रहण एकविंशतिम नाम । प्रश्न० ६६ ।
 कामभोगरसगिद्धी-कामभोगरमशुद्ध-कामभोगेषु अग्नि-
 हित स्वरूपेषु रस-अत्यन्तामर्षितरूपमतेन शृङ्गान्ध-
 भिवाद्भावान् । उक्त० २६५ ।
 कामभोगास्तस्यओगे-कामभोगासमाप्रयोग-कामभोगा
 भिलाषप्रयोग । आव० ८३६ ।
 काममहावण-वनविशेष । सम० ६०५ ।
 काममहावणे-काममहावन-वाणारण्या च-विशेष
 अन्त० २५ । ज्ञाना० २५१ ।

कामरए-कामलक्षण रज कामरज । कामरत । कामा-
नुराग । भग० ४८३ ।
कामरुचवि उद्विषणो-कामरूपविकरणा, यथेष्टरूपाभि-
निवृत्तंनशवितसम्बिता । उक्त० १८७ ।
कामरुचिणो-कामरुचिण-काम-अभिज्ञापस्तेन रूपाणि
कामरूपाणि तदन्त-विविधवैक्रियशक्त्यन्विता । उक्त०
२५२ ।
कामल-औष्णिक, वस्त्रम् । व्य० द्वि० १६२ अ ।
कामलालसा-विपयलम्पटा । उक्त० ५३० ।
कामलेस्य-कामलेस्य-विमानविशेष । जीवा० १३८ ।
कामवर्ण-कामवर्ण-विमानविशेष । जीवा० १३८ ।
कामविणो-शब्दादिविपयतम्पत्तिनिमित्त तथा तथा
प्रवर्तन कामविनय । उक्त० १७ ।
कामचुक्ष-वृक्षोपरिजातो वृक्ष । सूत्र० ३५२)
कामसमणुने-कामसमनोज कामा-इच्छामदनरूपा
सम्यग मनोज्ञा यस्य स, अथवा सह मनोज्ञैर्वर्तते इति
समनोज्ञ, कामे सह मनोज्ञ कामसमनोज्ञ, यदिवा
कामान् सम्यगनु-पश्चात् स्नेहानुवृत्त्याज्जानाति सेवत इति
कामसमनुज । आचा० १२५ ।
कामसिगार-कामशृङ्गार-विमानविशेष । जी० १३८ ।
कामसिद्ध-कामसिद्ध-विमानविशेष । जीवा० १३८ ।
कामा-काथ्यन्त इति नामा खोगावपरिष्कृतादय ।
सूत्र० २६५ । इच्छामदनरूपा, शब्दालङ्कारव्यञ्जितरूपा वा ।
सूत्र० १८४ ।
कामावत्त-कामावर्त-विमानविशेष । जीवा० १३८ ।
कामावसप्रिता- । सूत्र० १८४ ।
कामासंसपओण-कामासताप्रयोग-शब्दादावभिलाषकर-
ण । ठाणा० २७५ ।
कामिजुया-लोमपक्षिविशेष । प्रजा० ४६ ।
कामिकतीर्थ-लौकिकतीर्थम् । विशेष० ४१० ।
कामियसर-सरविशेष । वृ० प्र० ४७ आ ।
कामी-यचविसया कामेति त्ति कामी । जि० ब्रू० द्वि०
१६० अ ।
कामे-नापवते-सेवते । दश० १६८ ।
कामेयगो-लोमपक्षिविशेष । जीवा० ४१ ।

कामोत्कोचकारि- । प्रश्न० १४१ ।
कामोत्तारवाडिसए-कामोत्तारवतनक, विमानविशेष ।
जीवा० १३८ ।
काम्पित्य-अङ्गदेतो नगरी । ज्ञाता० १२५ । पश्चान्ना
यत्र काम्पित्य-नगरम् । ज्ञाता० १२५ ।
काम्पित्यपुर-द्वन्द्वराजधानी । प्रश्न० ८७ ।
कायंदी-कायन्दी, पुरुषपुण्डरीकवासुदेविनादानभूमि । आव०
१६३ । नवरीविशेष । भग० ५०१ ।
काय-जीवस्य निवासात् पुद्गलानां चित्ते पुद्गलानामेव केपा-
चित्त्वै गरणात्, तेषामेवावयवसमाधानात् काय-शरीरम् ।
आव० ४५६ । भूमिस्फोटकविशेष । आचा० ५७ ।
ओदारिकादिश्व घातिचतुष्टय वा, अथवा-चौर्यत इति
वाय । आचा० २५८ । प्रचय । ठाणा० २१७ ।
निकाय । उक्त० ६६० । महाकाय । सूत्र० २७७ ।
काय-राशि । प्रदेभराशि । भग० १४८ । निजदेह ।
आव० ५४७ । कापोती, यथा स्वस्थारुहया पुरुषा
पानीय वह्मिन् । पिण्ड० ३६ । चौर्यत इति काय
निकाय इति । उक्त० १८२ । गण निकाय स्वस्थ
वर्ग राशि । विशेष० ४१६ । काय, कायविद्या ।
आव० ३१८ । गण, निकाय स्वस्थ वर्ग राशि पुञ्ज
पिण्ड निवर-सङ्घात जातुल मनुह । विशेष० ४२६ ।
कामिकाभूमि गृहस्थगन्ध पश्यति । ओष० ५६ ।
निकाय, पृथिव्यादिसामान्यरूप । ठाणा० ६७ । ओदा
रिकादि शरीर पृथिव्यादिपदवायान्यतरो वा । भग०
३४७ । वसो । दश० ब्रू० १३१ । द्विपदादीना प्रति-
रूपम् । वृ० वृ० ६८ आ ।
कायकास-कायकस्य । ठाणा० ३ ।
कायकिलेसो-कायकलेसा-वाह्यतपो विशेष । वीरासना
दिभेदरूप । दश० २६ । बाह्यतप पञ्चमभेद ।
भग० ६२१ ।
कायकोबुद्ध्या-कायकोबुध्यम्, यत्स्वयमहसमेव भ्रूययन-
वदनादि तथा करोति यथाज्यो हसति । उक्त० ७०६ ।
कायकोडिया-कायो-मारोद्भवत तस्य मोदी-भाग काय-
कोटी तथा ये चरन्ति कायकोटिका । ज्ञाता० १५२ ।
कायर्क-कायर्क-कणकवृक्षफलम् । आव० ५३० ।

कायगुत्ती-गमनागमणपचलणादागणसणफदणानिदिकिरिया-
णगोषण वामगुत्ती । नि० चू० प्र० १७ अ ।
कायगुप्तिः-शायनामनादाननिक्षेपम्यानवक्रमणेषु कायचेष्टा-
नियम । तत्त्वा० १-४ ।
कायगो-कायन । शब्द० १७ ।
कायजोग-नाययोग-औदारिकदिशरीरयुवनस्यात्मनो वीर्य-
परिणतिविशेष । शब्द० ६०६ ।
कायछक्क-कायपटक कायाना पृथिव्यादीना पटक । सम्य-
गनुपालनविषयतया जगामगुणा । शब्द० ६६० ।
कायट्टिई-वायो नाम जीवस्य विवक्षित सामान्यरूपो
विशेषरूपो वा पर्यायविशेषस्तस्मिन् स्थिति कायस्थिति,
यस्य वस्तुनो येन पययिण जीवत्वलक्षणं पृथिवीकायादि-
त्वलक्षणं वाऽऽदिश्यते व्यवच्छेदेन यद्भूवन सा । जीवा०
१४० ।
कायट्टिति-काये-निकाये पृथिव्यादिसामान्यरूपेण स्थिति -
वायस्थिति असङ्ख्योत्पत्तिव्यापित्त । सत्ताष्टभवग्रहणरूपा ।
ठाणा० ६६ । काय इव काय । तत्र सामान्यरूपो निवि-
शेषयो जीवत्वलक्षण, विशेषरूपो नैरधिकत्वादिलक्षण-
त्वस्य स्थिति-अवस्थान कायस्थिति । सामान्यरूपेण विशे-
परूपेण वा पययिणादिदृश्य जीवस्य यदव्यवच्छेदेन
भवत सा । प्रज्ञा० ३७५ ।
कायठिई-कायस्थिति-काय इति पृथिवीकायस्तस्मिन् स्थिति
ततोऽनुद्वेनेनावस्थानम् । उक्त० ६९० । आचा० ८८ ।
कायकाल । ठाणा० ३ । कायस्थिति-प्रज्ञानायामष्टा-
दश पदम् । भग० ३५७ । प्रज्ञा० ६ । जीवा० १४१ ।
कायगुवाए-गहा दगरीरे अनयनरात्रिभेसु कायगुवाए ।
नि० चू० १० १४८ आ ।
कायतिगिञ्छा-कायस्व-त्ररादिरोऽप्रत्ययत्रिंशत् माप्रति-
पादक तत्र कायचिकित्सा । ठाणा० ४२७ ।
कायदुवकड-कायदुवृत्त-आसन्नगमनादिनिमित्ता । शब्द०
५४८ ।
कायदुष्पणिहाणे-कायदुष्पणिगानम्-कृतसामायिकस्याप्रत्यु-
पशितान्दिभूतलादी करचरपादीना देहावयवनामाननिभूतस्या-
पनम् । शब्द० ८३४ ।
कायपरितो-कायपरीत प्रत्येकवारी । जीवा० ४४६ ।

कायपरीते-नायपरीत य प्रत्येकवारी य । प्रज्ञा०
३६४ । प्रत्येकवारी । प्रज्ञा० १३६ ।
कायचलिआ-नायचलिआ-पुमादिपरीतप्रेम्नानीभरणा-
या । ओप० २८ ।
कायचलिय-नायचलिआ परीयहारीदिगरीर । प्रभ० १०५ ।
कायभय-नाये-जनगुदरमध्यव्यवस्थितनिजदेह मययो भय
जन्म म कायभव । भग० १३३ ।
कायभायो-नाचभाव-नाचमर्म । शब्द० ५२१ ।
कायमओ-नाचमय । शब्द० ५५६ ।
कायमणिआ-नाचमणि-काय । शब्द० ७६६ ।
कायमणिअओमीसे- । ओप० २२३ ।
कायमणीय-नाचमणिग-कुरिमत नाचमणि । आर०
५२१ ।
कायमाण-नायमानम् । ओप० ४६ ।
कायमाणमडयो- नि० चू० प्र० २३० अ ।
काययोग-औदारिकदिशरीरयुवनस्यात्मनो वीर्यपरिणति-
विशेष । शब्द० ५८३ ।
कायए-आजीविकोपमय । भग० ३७० ।
कायरा-कातरा-परीयहोयसर्गोपनिपाते सति विषयलो-
धुरा वा । आचा० १५३ । चित्तावष्टम्भविज्ञता ।
ज्ञाता० ५२ ।
कायरिए-वणस्य पुत्रस्वानीयो देव । भा० १६६ ।
कायरिया-कातरिका-नाया । सूत्र० ५७ ।
कायवरो-नाचवर-प्रधानकाच । प्रभ० १५३ ।
कायविसए-नायाणि-नायविमए । नि० चू० प्र० २५४ प्रा
कायसकितेते-कायमाश्रिय मङ्गलेज-अनमायि काय-
सङ्कल्पेण । ठाणा० ४८६ ।
कायसिबेहो-विबन्धननायात्-नाया-वरेतुङ्करे वाग रा
पुनरपि ययामम्बक तत्रैवागमनम् । भग० ८०६ ।
कायसिओ-नायमहूत-देहमङ्गल । दश० १२७ ।
कायमुलता-काये मुल-पस्यापी कारतुव इत्थं काय
मुलता प्रज्ञा० ४६२ ।
कायस्वभाव-अनिरयता दुल्लेहेतुत्व निमास्ता अपुत्रि-
त्वम् । तं ७-७ ।
कामाणि-जहि मणी पडितो तलाने तल्य रत्ताणि जाणि

ताणि कायाणि भणति । दुते वा काये रताणि कायाणि ।
 नि० सू० प्र० २५४ आ । क्वचिद्देशे इन्द्रनीलवर्ण-
 नर्षामो भवति तेन निष्पन्नानि वायकानि । आचा० ३६४ ।
कायापरोक्षः-साधारणशरीरी । जीवा० ४४६ ।
कायिका-उच्चारणभूमि । आव० ७८१ । प्रश्रवणम् ।
 आव० ७६८ ।
कारं-राजदेय द्रव्यम् । भग० ४८१ ।
कारंडग-कारण्डक-पक्षिविशेष । प्रश० ८ ।
कार-वैयावृत्यादिकारण । वृ० प्र० ४२ अ, ५२ आ ।
कारओ-कारक । विधादक । उत० ३१३ ।
कारव-हेतु । न० १६५ । सम्यक् । विशेष० १०६४
 क्लारम् । वृ० प्र० १५८ आ । हेतुर्व्यञ्जको वा । आव०
 ५६७ । सिष्ठी ।
कारग-करोतीति वारक उदाहरणम् । ओघ० ११ ।
 साधु । सम्यग्दर्शनाद्यनुष्ठाना । आचा० ४१६ । त्रिया ।
 वृ० प्र० ५२ आ ।
कारगसुत्तं-कारकसूत्र । सूत्रस्य द्वितीयो भेद । वृ० प्र०
 ५० आ ।
कारगारी-अपराधी । दश० ६८ ।
कारण-हेतु, निमित्तम् । विशेष० २७६ । उपपत्तिमात्रम् ।
 भग० ११६ । आव० ६२ । अन्यथानुपपत्तिमात्रम् ।
 उत० ३०८ । उपपत्तिमात्रं हृष्टान्तादिरहितम् । उत०
 ३०८ । परोक्षार्थनिर्णयनिमित्तमुपपत्तिमात्र । ठाणा०
 ४६३ । कारण नामालम्बन । प्रभा० ६७ । हेतु-
 उपपत्तिमात्रम् । विशेष० ४६३ । प्रयोजनम् । विशेष०
 ८७६ । आव० ५२४ । करोतीति कारण, कार्यं निर्व-
 र्तयतीति । आव० २७७ । स्वेन व्यापारेण कार्यं यदुप-
 युज्यते तत्करण । आव० २७८ । बाह्यकारणम् । प्रभा०
 २२३ । करोतीति कारण-परोक्षार्थनिर्णयनिमित्तमुत्प-
 त्तिमात्रम् । ठाणा० ४६२ । कारण-ज्ञानादिव्यतिरिक्त
 कारणमाश्रित्य बन्धते तत् कृतिवर्मणि पञ्चदशो दोष ।
 आव० ५४४ । इष्टार्थानां हेतु-तृपि पशुपोषणवाणि
 ज्यादि । भग० ७३६ । कारण-हेतु । प्रभा० १८० ।
कारणजाए-कारणजात-कारणप्रकार । उत० २३५ ।
कारणपडिसेवि-अदृश्य यतनया प्रतिमेवते इत्यवशील

कारणप्रतिसेवी । व्य० प्र० ८ अ ।
कारणभूता-प्रमाणभूता । नि० सू० प्र० ३२० अ ।
कारणविनाशाभाव-कारणविनाशाभाव । दश० १२८ ।
कारणविभागाभाव-कारणविभागभाव कारणविभागा-
 भावात् न खलु जीवस्य पटादेरिव तन्त्वादिकारणविभागो-
 ऽस्ति कारणाभावादेव । दश० १२८ । कारणविहृद्ध-
 कार्योपलम्भानुमानम् । ठाणा० २६३ । कारणविहृद्धो-
 पलम्भानुमानम् । ठाणा० २६२ ।
कारणमूर्द्ध-या-परव्यपरोपणादिकारणमुद्दिश्य वारयित्वा
 परस्य नखमूलादौ कुट्यन्ते ता वारणमूच्य । वृ० द्वि०
 २२३ आ ।
कारणा-यातना । व्य० प्र० २१० अ ।
कारणाइ-वारणानि-विवक्षितार्थनिश्चयस्य जनवानि ।
 ज्ञाता० ११० ।
कारणानि-ज्ञातानि । मम० ११८ ।
कारणानुपलम्भानुमानम्-न्यायविशेष । ठाणा० २६३ ।
कारणिक-विधादनिर्णायक । अनु० ३१ । विशेष० ६२३ ।
 राजपुरुषा । नदी० १५२, १५६ । विशेष० ४१६ ।
कारणिय-कारणिक, न्यायकर्ता । आव० ७१८ । गुरु-
 वैयावृत्यादिना व्यापृत । आव० ७७८ । न्यायालय-
 सत्कं पुरुष । उत० ३०१ ।
कारणिया-वारणिका । आव० ६६ । वारणिका । नि०
 सू० प्र० ११२ अ । नि० सू० प्र० १३५ अ ।
कारणे-वेदानादिकारणमन्तरेण भुञ्जानस्य कारणदोष ।
 ग्रामिणपादापे पचमो दोष । आचा० ३५१ ।
कारणेषु-कारणेषु-मिमांस्यपितप्रयोजनोपायेषु विषयभू-
 तेषु ये मन्त्रादयो व्यवहारान्तास्तेषु । विपा० ४० ।
कारय-यस्मिन् सम्मक्त्वे सति मदनुष्ठान श्रद्धते, सम्यक्
 करोति च तत् कारयति सदनुष्ठानमिति वारक मस्यक्त्व-
 मुच्यते । विशेष० १०६४ ।
कारवाहिआ-वर-राजदेय द्रव्य बहन्तीत्येवगीला कारवा-
 हिनस्त एव कारवाहिवा कारवाहिता वा । ज० प्र०
 २६७ ।
कारवाहिया-वरपीडिता, नृपाभाव्यवाहिनो वा । औप०
 ७३ । वार-राजदेय द्रव्य बहन्तीत्येवगीला कारवा-

हितस्त एव कारवाहिना, वरवाहिता वा । भग० ४८ ।
 काराग्रहम्-राराणाम् । उत० १५५ ।
 काराणक-रराण कारस्त कारयति काराणयतीति णे
 च काराणक । आब० २६० ।
 कारावर्ण- । नि० ब्रू० प्र० १०३ आ ।
 कारियमित्तरण-व रित्तिमित्तरणम्-मध्यमर्षपद-
 मध्यमित्तरमात्र विनयेन विदोषेण वृत्तित्वम्, तदनुष्ठान
 च तत्त्वम् । वर० ३१ ।
 कारियमित्तरण-मन्व्य प्रास्त्रवमव्यमित्तर विदोषेण
 विनय वृत्तं तदावर्णानुष्ठानम् । सम० ६५ ।
 कारियज्ञ-वर्णविशेष । प्रज्ञा० ३२ ।
 कारी-अपराधी । आब० ३५६ । वृत्तिर । अपराधिन ।
 आब० ६३२ । अपराधिनी । वश० ६६ ।
 कारीयाग्निसमानः-पृथक्कालिममान परिमत्तवदन
 वाहक । जीवा० ६५ ।
 कारुअवर्ण- । व्र० प्र० १६५ ।
 कारुहज-वाहक, वाहकजातिविशेष । कण्टकिल्मषकादिषु
 भवा कारकीया । प्रभ० ३० ।
 कारुथ-अनुकवा, दीनानुग्रह । त० ७-६ ।
 कारुथ-वाहक-वृत्किल्मषकादिव । प्रभ० ३० ।
 कारुक्-वर्णविशेषफलम् । अनुत् ० ६ ।
 कारोडिआ-नारोडिका, कपासिका, ताम्बूलस्थनी-
 वाहका वा । ज० प्र० २६७ । नारासिका । भग०
 ४८१ ।
 कारोडिअ-नारोडिक । आब० १६१ । कारोडिक ।
 नारासिक । ताम्बूलस्थनीवाहाहको वा । जी० ७३ ।
 कार्तिक-नोदितवेशविद्यभिन्नो मुनि । म० ।
 कार्तिकश्रेणी-शक्य पूर्वमेव । भग० ३२२ ।
 कार्पेटिक-दीनवृषण । वश० २६० । पिण्ड० १५० ।
 कार्मप्रन्धिकपरिभाषा- । उत० ५८६ ।
 कार्मप्रन्धिक- । प्रज्ञा० ३६१ ।
 कार्मण-लक्षणत सबन्तर कार्मण, मत्स्य ऋतुनवन्तर
 सवन्तवत्परश्रेति पर्यायो । टाणा० ३५५ ।
 कार्मणबन्धननाम-यदुदयात् कार्मणद्रूपलाना शुहीनाना
 शुद्धमाणाना च परस्पर सम्बन्धस्तरकार्मणबन्धननाम ।

प्रज्ञा० ५७० ।
 कार्मणसङ्घातनाम-यदुदयवशात् कार्मणवर्णानाम्-
 कार्मणसङ्घातना (परिधीति) आब० ११ । प्रज्ञा०
 ५७० ।
 कार्प-नेम (दन्ती) । पिण्ड० २८ ।
 कार्पवारणमाय-न्यायविदोष । आवा० ६६ ।
 कार्पनिमित्तको विनय-मध्यममपगत वा म कार्पणीय
 नुदया वा विनय त्रियत म । विनयम्-तृतीयो भेद ।
 व्य० प्र० २० आ ।
 कार्पणसङ्घात-न्यायविदोष । आवा० १०६ ।
 कार्पाणुपलक्ष्यनुमानम्-न्यायविदोष । टाणा० २६३ ।
 कार्पाणुमानम्-न्यायविदोष । टाणा० २६० ।
 कार्पाण-माप । प्रज्ञा० २१७ । उत० २७६ ।
 कालजरवत्सिषी-नानुसखर्वानि-गन्तामहानयाति-रत्त
 चान्तर अटवी । आब० ३५८ ।
 कालंबयालुआ-नदम्पानुआ-नदम्पयालुआनदीमुनिनम् ।
 उत० ५४६ ।
 कालि-नाल-दक्षिणनिवाये प्रथमो व्यन्त्रेन्द । म०
 १५७ । तृतीयप्रथमप्रहादि । विवा० ६६ । विवाचेन्द्र ।
 जीवा० १७५ । तमतमापुषिध्या प्रथमो महादिरय ।
 प्रज्ञा० २३२ । सतम परमाधामिक । मूष० १७६ । आ०
 ६५० । पञ्चदशम परमाधामिनेषु मत्तम् । उत० ६१५ ।
 कानानुषेण । गणितानुषेणकार्पणं । वश० ८ । तृतीया
 पोष्पी । वृ० प्र० ६८ अ । जपित्वावमगिणीवृत्तु-
 भाग्यम् । मूष० १ । अष्टाणीया महाप्रह पृथ-वा-
 दनम् । ज० प्र० ५३५ । कनन-कान कनागमूढो
 वा । आब० ५६५, ५६३ । आ । स्वाभाविक । म-
 णम् । आब० २७५ । गणितवन्तु । आब० ६८२,
 ६८४ । कौणिकस्य दण्डनायक । आब० ६८८ । कल-
 वनागममूढो वा काल । नि० ब्रू० प्र० १ अ । श्रिनि,
 प्रमाण वा । टाणा० ७६ । मरण, मारणान्तिवन्तु-
 दूषण । म० ६१० । म वृद्धवादिषु पञ्चनि वर्णं
 वापश्रम भग० । परमाधामिकमत्तनाम । म० ७८ ।
 अष्टाणीया महाप्रहे अष्टपञ्चागमम् । टाणा० ७६ ।
 विवाचेन्द्र । टाणा० २५० । ज्ञाना० २५० । वेवन्द-

न्द्रस्य लोचपाल । प्रभञ्जनस्य लोचपाल । प्रथमो वायु-
कुमार । ठाणा० १६८ । प्रथमस्य बडवामुखपाताल-
कलशास्याधिष्ठाता देव । जीवा० ३०६ । ठाणा० २२६ ।
नवमहानिधौ पट्टनिधि । ठाणा० ४४८ । गणितानुयोग ।
ज० प्र० २ । वर्तमानावसर्पिणीचतुर्धरत्रविभागरूप ।
ज० प्र० १३ । प्रस्ताव । उत्त० ४८६ । मृत्यु ।
आचा० १२२ । अवसरादि । भग० ७७३ । कलन-
नाल, कलामभूहो वा काल, तेष वा कारणभूतेन, द्वावा-
दिचञ्चुक्य कलिञ्जतीति काल-ज्ञायत इत्यर्थ । नि०
सू० प्र० ५ आ । कालविषयम् । वृ० प्र० २०१ आ ।
निर्यावलिकाना प्रथमवर्गस्य प्रथममध्ययनम् । निरय०
३ । कल्पत-सख्यायतेऽसावनेन वा कलन वा कला-
समूहो वेति काल वर्तनापरपरत्वादिनक्षण । ठाणा०
५५ । समय । ठाणा० १६८ । ठाणा० २०१ । अव-
स्थिति । भग० ५३३ । नारकादित्त्वेन स्थितिर्जीवाना
स । नारकादिभवेऽवस्थान स । ठाणा० २०१ । सञ्जा-
वाल । ओष० १२२ । कृष्णवर्ण, कृष्णश्च स्वाध्याय-
वाल । विदो० ८५४ । स्वाध्यायकाल । सुता । मर-
णम् । आव० २७५ । सुभिज्जुभिस्तादि काल । आव०
८३७ । प्रक्रमत् पतनप्रस्ताव । उत्त० ३३४ । काल ।
दिवसस्य प्रहरणफलक्षण । भग० २६२ । विमानविशेष ।
सम० ३५ । आमलकान्तावर्गयो गृहपतिविशेष । कालव-
त्तमकविमाने सिंहासनम् । जाता० २४७ । मरणधर्म ।
ज० प्र० १५८ । दोषकालिकसज्ञा । विदो० २८१ ।
मरणम् । दश० ६ । विदो० ८३७ । विषा० ८० । शीघ्रमाणादि-
सक्षण । दश० ११५ । कृणिक राशो भिन्नमातृको भ्राता ।
भग० ३१६ । पट्टो निधिविशेष । ज० प्र० २५८ ।
गणित । आव० २६६ ।

कालए- । जीवा० ३७० ।
कालकाली-कालम्-अनुष्ठानप्रस्ताव वाङ्मृत इत्येवमीत्
कालवाशी । उत्त० २६६ ।
कालव-विद्याप्रदानाय प्रमाव्यसवासाभागत आचार्य-
विद्याप । आव० ५२३ ।
कालवर्णन-व द्वाव्वादिग्योतिषिणदेवगनिधिविशेषेण यद्
भवति तत् । विदो० १२७५ ।

कालकाचार्य-गुणननिमित्तमनुयोगे द्रष्टान्त । वृ० प्र०
३६ अ । प्रवचनप्रत्यनीकसासन । वृ० वृ० १५६अ, वृ०
वृ० १५५ अ ।
कालकाल-सत्रक कालशब्दो वर्तनादिरूप । द्वितीयस्तु
समय परिभाषया कालो मरणमुच्यते, तत्रश्च कालस्य मरणं
क्रियाहस्यस्य कल्पन कालकाल इत्यर्थ । विदो० ८३७ अ ।
अभीष्टवस्तुवाप्यवसर, कालो मरण । मरणक्रियाया
कलन काल इत्यर्थ । दश० ६ । मरणक्रियावत्तन काल
काल । आव० २५७ ।
कालकूट-कालकूटनामक विषयम् । उत्त० ४७८ ।
कालखमणो-कालक्षण-कालकाचार्य । उत्त० १२७ ।
कालगज्ज-कालकाचार्य । नि० सू० प्र० ३०३ अ ।
कालगतिस्तुतो-कालगत । उत्त० १६० ।
कालगम-कालगत-मृत । आव० ६२६ ।
कालगहिषा-कालेन मृत्युना गृहीता, पीत पुण्यमरणभाज
इत्यर्थ । धर्मचरणाय वा गृहीता-अभिसन्धित कालो
यैस्ते कालगृहीता । आचा० १८४ ।
कालगर्ग-कालार्थ-अधिकमासक । यदिवाऽशब्द परिमा-
णवाचकस्तथातीतकालोऽनादिनागतोऽन्त सर्वाद्वा वा ।
आचा० ३१८ ।
कालगहो-कालग्राही । व्य० द्वि० २५२ अ ।
कालचक्र-कालचक्र । आव० २१७ ।
कालचारी-कालचारिणी-एतादृशी सयती । कालचारि-
धर्मणोयुक्त । ओष० ५७ ।
कालच्छेदे-कालपर्यन्ते । ओष० २१३ ।
कालक्षणाण-कालज्ञान-सकलज्योति शान्ताजुवन्धिज्ञानम् ।
ज० प्र० २५८ ।
कालदोस-कालदोष-अतीतादिकालव्यत्यय । मूत्रस्य डा-
नित्वाद्दोषे एवचिन्तितम् । आव० ३७४ । अनु०
२६२ ।
कालधर्म-कालो-मरण तल्लक्षणो धर्म-पर्याय कालधर्म ।
विदो० १००३ ।
कालधर्ममु-कालधर्म-मरण । ठाणा० १४३ ।
पासनिधौध-गुणरत्नयो यत्र वा काले निधौध व्याख्या-
यन इति । आचा० ४०८ ।

- कालपत्रे-कालप्रदेश-एकदिगमय । प्रमा० २०० ।
 कालपत्र-वृष्णपत्र । आय० ३४६ ।
 कालपरिषाए-मृत्युरवगरोऽपि म्नातवगरोऽपि काल-
 पत्रि इति । आपा० २८२ ।
 कालपाले-धरत्येन्द्रस्य प्रथमतोत्रपाल । टाणा १६७ ।
 कालपोराण-वृष्णपर्वणा उपरितपत्रममृगपेशया इतिना-
 लवतिष्जराणा । जीवा० ३४५ ।
 कालप्रत्युपेक्षणा-उचिनामुद्धानकरणार्थं कालप्रदेशस्य पर्या-
 लोचना । टाणा० ३६१ ।
 कालप्रायश्चित्तं-त्रिष्यप्रयश्चित्तं तृतीयम् । वृ० प्र०
 ४८ आ० ।
 कालभूमौ-कालभूमि-कालमण्डलाभ्यां भूमि । आ० ७८४ ।
 कालभेदः-अतीनादिनिर्देशं प्राप्ते वर्तमानादिनिर्देशं ।
 टाणा० ४६६ ।
 कालभोद्ध-ओ यमभूहे भुंजइ अणत्वमि ए वा । नि० पू०
 वृ० ३८ आ० ।
 कालमण्डला-कालभूमि । आय० ७८४ ।
 कालमरण-पश्चिमं काले मरणमुपवर्ष्यते क्रियते वा ।
 उत० २२६ ।
 कालमहं-कालमहत्-अनागताद्वा । उत० २५५ ।
 कालमासा-मासाभेद । ज्ञाता० १०३ ।
 कालमासिणी-कालमासवती-गर्भाधानप्रथममासवती ।
 यम० १७१ । नवमे मासे गवभ्रमं वट्टमाणसम् । दश०
 पू० ७६ ।
 कालमासे-कालस्य-मरणस्य नाम । उत० २५५ ।
 कालमासे-कालमासे-मरणस्य इतिभाव । टाणा० ६६ ।
 कालमिषापट्ट-कालमृषापट्ट-कालमृषचर्मे । ज० प्र० १०३ ।
 जीवा० २६६ ।
 कालमिषचर्म-कालमृषचर्म । ज्ञाता० २२० ।
 कालमुही-वृष्णमुही-उपद्रववर्षिया विशेषम् । ओष०
 १७ ।
 कालमुहे-कालमुष । म्लेच्छविशेष । ज० प्र० २०० ।
 कालभूडि- । नि० च० द्वि० ४१ आ ।
 कालवडिसगभवणे-चमरवञ्जाराजधान्यां भवनम् । ज्ञाता०
 २४७ ।
- कालवसतिणि-कालवसिनी-वसि-भोगवसि योने कर्मा
 इति । प्रत्य० १२ ।
 कालवसि-भ्रमि जीव म्नाो विरम काला इति वादी-
 आर० ८१६ ।
 कालवादिनः-विशेषमन्त्राणाम्नाये इति विरम काल-
 वादिन । यम० ११० । विद्वे मन्त्रमन्त्राणां मन्त्र
 म्नाये म कालवादिना इति मन्त्राणां मन्त्र-
 वादिन । टाणा० २६८ ।
 कालवास्त-नागकुमारेन्द्रम मोत्राणा । यम० ४०६ ।
 कालवासी-वासे-प्राप्ति कर्माणि एवशीत-कालवर्षी ।
 वासे विरममन्त्राणि कर्माणि इति म्नाये । यम० ६३४ ।
 कालवर्षी-अवगमवर्षी । टाणा० २३० ।
 कालवैसि-जिह्वामुपुत्र भगालभक्ति । म० २० ।
 कालवैसिष-कालवैसि । मधुसया कालाभिषेकाया
 पुत्र । उत० ६२० ।
 कालवैशिकः-विश्वकामुपि इत्या । यम० ७६६ ।
 कालवैशिकः-विश्वकामुपि इत्या । उत० २३२ ।
 कालसंज्ञोग-कालयोग-ममयधेनमन्त्रे आदिन्यादिप्रका-
 शसम्बन्धनप्रण । टाणा० ३५६ ।
 कालसंदीपो-कालगन्दीपो । आय० ६८६ ।
 कालमधिष-कालमधिता-काल मन्त्राणि मन्त्राणां मन्त्राणां
 कालमन्त्राणां मन्त्राणां मन्त्राणां । जीवा० ७६५ ।
 कालसदीपो-वर्तमानादिप्रकाशानुभूति मरणसंज्ञो वा ।
 ज्ञाता० १२३ ।
 कालसमए-कालमय । मूय० ६० । काला-कालाधि-
 नोपनिधन मय-अवगम कालमय । मूय० ७६५ ।
 कालसिरी-कालशून्यतायां । ज्ञाता० २०८ ।
 कालसोमा-कालसोम-गायत्र्येण्यदि विरमामुपिनाया
 १००५ मत्तव्येणा हृतभागया गल्लय तदेवा कालसोमा ।
 यम० ८० ।
 कालसुणो-कालसुनवा-कालसुन । जीवा० २०२ ।
 कालसूरियं-कालसूरिक, भ्रमिकस्य दरानिवाग्ने इत्या-
 न्त । आय० ६८१ ।
 कालसोपरि-विश्वकामुपि मन्त्राणां मन्त्राणां इत्या-
 नि० पू० प्र० ८ अ ।

कालसौकरिकः—नामविशेष । सूत्र० १७८ । महदाप-
द्रुतोऽपि म्वन महदापद्रुनेऽपि च पत्ने आमरपादमञ्जाना-
नुताप । आव० १६० । अभव्यकुमुदम् । वृ० प्र० १८० ।

कालसौकरिकादिः— । सूत्र० १२३ ।

कालहृत्थी—कालहृत्थी कलम्बुवाया प्रत्यन्तिक । आव०
२०६ ।

कालहृत्थ—कालहृत्थ—प्रमिमक्विशेष । आव० १५४ ।

कालहेरिसि—कालहेरिसि—अराजकाना राजनिर्णयार्थेने अधिवामना-
दिने ममये हेपने मन्दादयतीत्येवगील कालहेपि । ज० प्र०
२३७ ।

काला—कालार्य एरादग । भग० १११ । पिशाच-
भेदविशेष । प्रज्ञा० ७० । मधुराया जितमधुराज-
वेत्या । उत्त० १२० । काला मन्त्रिवेय । सिंहविद्युन्मनी-
गोप्यस्यानम् । आव० २०१ ।

कालाङ्कमो—कालान्यातिक्रम, कालातिक्रम । आव०
८२८ ।

कालाएस—कालप्रकार । कालत्र । भग० ८०६ ।

कालागुह—गन्धद्रव्यविशेषः । सम० ६१ । कृष्णागुह ।
प्रश्न० ७७ । गन्धद्रव्यविशेषः । कृष्णागुह । सम० १३८ ।
कृष्णागुह । ज० प्र० ५१ । सुगन्धद्रव्यविशेष । जीवा०
१६०, २०६ । प्रज्ञा० ८७ ।

कालाणुद्वार्ड—यद्यस्मिन् काले कर्तव्य तत्तस्मिन्नेवानुष्ठा-
शीलमन्वेति कालानुष्ठायी, कालानतिपातवर्तव्योद्यत ।
आचा० १३२ ।

कालातिङ्कत—काल—दिवसस्य प्रहरव्यलक्षण अतिक्रान्त
कालानिक्रान्त । भग० २६२ ।

कालातिङ्कता—कृतवदे काले वर्षाकाले च यत्र स्थितास्ति-
स्यामृतवदे काले माने पूर्ण वर्षाकाले चतुर्मासि पूर्णं यद्
तिष्ठति सा कालातिङ्कता । वृ० प्र० ६३ अ । कृष्णाङ्क-
मुष्ठाकालाप्रप्ता । ज्ञाना० ११३ ।

कालापाय—काल इत्यत्रापि कालादपाय कालापाय, काल
एव वा । दसा० ३६ ।

कालायवसितो—कालाववश्य । व्य० द्वि० ४३२ आ ।

कालायस—लोह । ज० प्र० ३७, २३८ । जीवा० १६२ ।
लोह । नि० सू० द्वि० ८७ अ । कालायसम्—लोह ।

विशेष । शीप० ७१ । भग० ३२२, ४८१ ।

कालालोणे—कृष्णलवण—पृथ्वलवणपर्वर्तकदेवजम् । दसा०
११८ ।

कालावभासे—कालावभाम, कालदीप्तिर्गा । भग० २६६ ।

कालावीचिमरणं—यथाऽप्युष्णकाले मरणम् । उच्य० २३१ ।

कालासवेसियपुत्ते—पार्श्वपत्नीय । भग० ६६ । प्रथम-
रातकगतद्रष्टान्त । भग० ३७७ ।

कालिगं—कालिङ्गम् । प्रज्ञा० ३७ ।

कालिगी—यज्ञीविशेष । भग० ८०३ । आचा० ५७ । प्रज्ञा० ३२ ।

कालिकाचार्यः—मर्दभिल्लस्य मिशादाता । नि० सू० प्र०
३०४ आ, २५६ । अमठाचीर्णे द्रष्टान्त । वृ० वृ० १४ अ ।

कालिगि—सत्ताविशेष । विशेष० २७७ ।

कालिङ्गुर—नगविशेष । उत्त० ३८३ ।

कालिनी—आद्रदिवता, रीरीत्यपरनाम । ज० प्र० ४६६ ।

कालिपोरैति—कालजङ्गावनस्पतिविशेषपर्व । अनुत्त० ४ ।

कालियं—कालि—प्रथमचरमपीरधीलक्षणे कालग्रहणपूर्वक पठ्य-
त इति कालिकम् । विशेष० ६२७ । दिवसनिताप्रथमपञ्चि-
मपीरधीत्य एव पठ्यते तत्र, तत्रालेन निवृत्त कालिकम्,
उत्तराध्ययनादि । ठाणा० ५२ । नदी० २०४ ।
कालेन निवृत्त कालिकम्, प्रमाणकालेनेति भाव । दसा० २ ।
कालियदीवे—द्वीपविशेष । ज्ञाता० २२८ ।

कालियपुत्ते—कालिकपुत्र । स्वविरविशेष । भग० १३८ ।

कालियसुयं—इहेकादशाङ्गुरूप सर्वमपि श्रुत कालग्रहणादि-
विधिनाऽधीयत इति कालिकम् । विशेष० ६३१ ।
कानिचश्रुत एकादशाङ्गुरूप । भग० ७६२ ।

कालियसुयमाणुओगिए—कालिकश्रुतानुयोगे—व्याख्याने नि-
युक्ता—कालिकश्रुतानुयोगिका, कालिकश्रुतानुयोगे एषा
विद्यते इति कालिकश्रुतानुयोगिन । नदी० ५१ ।

कालिया—काले सम्भवन्तीति कालिका—अनिश्चितकालान्त-
रप्राप्तय । उत्त० २४३ । कालिका—श्रेणिकभार्या ।
आव० ६८७ ।

कालियाघाए—कालिकावान—प्रतिहूलवायु । ज्ञाना० १५८ ।

कालियावायरहिए—कानिकावानरहित । आव० ३८७ ।

काली—चमरद्वयस्य प्रथमऽप्रमहिषी । भग० ५०३ ।
काली—अन्तःकृदशाना अष्टमवर्गस्य प्रथममध्ययनम् ।

अन्त० २५ । देवीविशेष । निरय० १६ । धर्मन्याया
प्रथमवर्गस्य प्रथममध्ययनम् । ज्ञाना० २४० । वामगृह-
पत्तिकोत्थियो दारिका । ज्ञाना० २४८ ।

कालीगमय- । ज्ञाना० २५१ ।

कालीपद्वगसंकासे-कालीपर्वतसङ्कासं काली-कालगृह
तस्या पर्वणि स्मुराणि मध्यानि च तदूनि भवन्ति ता,
यानीपर्वणीव पर्वणि-जानुवृत्तरात्रीनि येषु तानि काली-
पर्वणि, तथाविधं तदं-शरीरावयवं गम्यद्वागने-नप श्रिया
दीप्यत इति कालीपर्वणिकं सङ्कासानि-मह्यगानि अङ्गानि
यस्य स । उक्त० ८४ ।

कालुष्टिती-उगण आदिच्छे दिवसतो जो गच्छति । नि०
श्रु० तु० ३८ आ ।

कालुणितेति-नारण्य-शोक । टाणा० ४६६ ।

कालुट्टेसे-कालोद्रेग । आब० ८२२ ।

कलुसामायो-कलुसभाव वातुप्यम्-दुष्टाभिमन्धिरूपम् ।
दश० २१२ ।

कालुस्से-कामाउपपत्ती । नि० श्रु० प्र० ३१ अ ।

कालेत्न-कालेयकम् । श० । कालेयक । आब० ६५१ ।

कालेण-कालेन-प्रथमपश्चिमपक्षीषोतक्षणं हेतुभूतेनापी-
यन्ते । टाणा० १२६ । दुष्पममुपमादिना विदित्येन
कालेन सतोत्पत्त्यादिकमभूत् । आवा० ४२५ ।

कालेयक- । सम० २६ ।

कालोदाइ-कालोदधि-अन्यभूषिक । भग० ३२७, ३२३ ।
रज्या भिक्षाप्राही बौद्धमायु । श्रु० द्वि० ६३ अ ।

कालोदायो-गुणशितचंयनिकटवर्ती अन्यभूषिक । भग०
७५० ।

कालोय-घातकीसण्डपरित बुद्धोदकरसास्वादा- कालोद
समुद्र । अनु० ६० । घातकीसण्डानन्तर समुद्र । प्रजा०
३०७ ।

कालोयकम्-कालस्योपक्रम कालोपक्रम । यदिहनालिका-
दिभिरादितभ्याद धाङ्कुच्छायाधनधनचारादिपरिग्रहस्तं काल-
उपक्रम्यते स कालोपक्रम । यत् नक्षत्रादिघट्टे कालस्य
विनाशनं स वस्तुनामे कालोपक्रम । अनु० ४८ ।

कालोवाय-कालोवाय-अपरायणे । दश० ४० ।

कालाति-अस्त्विसरजक । श्रु० द्वि० ६० आ । कापा-

निक-कृषामार्गी । आब० ६०८ ।

कालिद्वं-महानुक्लन्ते विमानविशेष । गम० २० ।

कालित्तुजं-कालित्तोय, उलगण्यनेन-उपमध्ययनम् ।
उक्त० २८६ ।

कालित्तियं-उत्तराध्ययनेषु अष्टममध्ययनम् । गम० ६४ ।

कालिसायण-नरिगायनं-मद्यविशेष । जं० प्र० १०० ।

कालो-नाम-कालदिवान्त । जीवा० २८१ ।

कालोडो-कालोडो-नुमाकार पानीमानयागायनम् । दश०
१३५ । दश० श्रु० ५७ ।

कालोय-कालदिव्याह्व । अनु० ४६ ।

कालोयलेस्सा-कालोयस्य पत्निकविशेषस्य वर्णनं मुन्यानि याति
द्रव्यानि भूमाणि इतरवं, तांवाहृष्यात्मानं कालोनेदया
मनात् पुनमरा मा सेदया येषां ते । टाणा० ३२ ।

कालो-गर्गरा । प्रजा० ३६६ ।

कालिमण्डलं-कालिदेग । उक्त० ४४८ ।

काल्यपादीनि-गोत्रविशेष । गम० ११० ।

काल्यपुके-मोञ्जे । श्रु० ११८ ।

काल्यूलं-चणकचलकदिक् द्विदलम् । श्रु० प्र० २६३ आ ।

काल्यूलरसं-चणकचलकदिक् द्विदलं तदीयेन रगेन यन्ति-
माणितम् । पानकम् । श्रु० प्र० २६३ आ ।

काल्युद्धा- । टाणा० ५१२ ।

काल्युधेयो-गारिणाभिकीबुद्धो हृष्टान् । नदी० १६६ ।
श्रमणविशेष । श्रु० द्वि० १४ अ ।

काल्युशब्द-प्रकथंवाची । श्रु० १३ ।

कालंकासे-कालकय । आवा० १३६ ।

काल-काल-रोगविशेष । भग० १६७ । मुच्छाविशेष ।
प्रजा० ३० । अष्टासीनी महाप्रहे मन्त्रक-कारिणतम् ।
टाणा० ७६ ।

कालगो-नयंक । नि० श्रु० द्वि० १४३ आ ।

कालर्ण-कालान-वाट्करणम् । ओष० ६२ ।

कालस्य-नयंक-कृषीवत । उक्त० ३६१ ।

कालरनालियं-नीवणिगण्य । दश० श्रु० ८६ ।

कालसवं-कालस्यस्वापत्य कालस्य त कालस्यगोत्रम् । नदी०
४८ ।

कालस्ये-स्वविशेष । भग० १३८ । कश्यप-अन्त-

कृद्दशाना षष्ठमवर्गस्य चतुर्थमध्यपनम् । अन्त० १८ ।
 राजगृहे नाथापति । अन्त० २३ । उत्तराफालगुप्त्या ।
 शोत्रनाम । ज० प्र० ५०० । काश्यपगोत्रो महावीर ।
 उत्त० ८३ । ऋषभस्वामी वर्षमानस्वामी वा । सूत्र०
 ६८ । कौशम्ब्या राजबहुमतो ब्राह्मण । उत्त० २८६ ।
 नापितस्य सम्बन्धिधुरुरहम् । वृ० प्र० १८४ अ ।
 कासवए—काश्यप—नापितशिल्प । आव० १३२ ।
 कासवग—काश्यप—नापित । भग० ४७२ । सूत्र० ११६ ।
 कासवगा—पट्टीश्रेणिविशेष । ज० प्र० १६३ ।
 कासवगोत्रे—काश्यपगोत्रम् । सूर्य० १५० । आर्यजम्बु-
 नामानगरस्य शोत्रम् । ज्ञाता० १३ ।
 कासवनासियं—श्रीपर्णाफलम् । आचा० ३४६ । दश०
 १८५ ।
 कासवसंष्टियद्वान्—यस्तु ग्राम एव त्रिकोणतया निविष्ट
 वृथा वा त्रयो यस्य बहिर्म्यन्वा स्थिता एकतो द्वौ
 अन्यतस्त्वेक काश्यपसंस्थित । वृ० प्र० १८४ अ ।
 कासवा—कशो भव वाश्य—रसस्त धीतवानिति काश्यपस्त-
 दपत्यानि काश्यपा । ठाणा० ३१० ।
 कासवी—पञ्चमतीर्थकरस्य प्रथमा शिष्या । सम० १५२ ।
 कासाइअ—कपाशेण—धीतरक्तवर्णाश्वरञ्जनीयवस्तुना रक्ता
 वापायिकी शाटिकेत्यर्थ । ज० प्र० १८६ ।
 कासायं—वापायिक—वस्त्रविशेष । आव० ३५२ ।
 कासि—काशीजनपदो यत्र वाणारमी नगरी । ज्ञाता० १२५ ।
 कासिभूमि—काशीभूमि—वाश्यभिधानो जनपद । उत्त०
 ३८३ ।
 कासी—काशी—जनपदविशेष । ज्ञाता० १४१ । प्रजा० ।
 वाणारमी, तञ्जनपदोऽपि कासी । भग० ३१७ । अष्टा-
 शीतो महाग्रहे सप्तचत्वारिंशत्तम । भग० ६८० ।
 कासीअ—अकार्षीत् । उत्त० ६२२ ।
 कासीस—रागद्रव्य । ज्ञाना० २३१ ।
 कासी—श्वशु । दश० ब्रू० ५८ ।
 काह—पदा । भग० ११६ ।
 काहए—अकथयत् । उत्त० ४८० ।
 काहरो—वापसितक—जलवाहक । दश० १३५ ।
 काहलं—यन्मुद्रायम् । वृ० प्र० ४१ अ ।

काहला—खरमुही । ज० प्र० १६२ । तस्स मुहत्याणे खर-
 मुहाकार कट्टम्य मुह कज्जति खरमुही । नि० ब्रू० तु०
 ६२ अ । वाद्यविशेष । ठाणा० ६३ ।
 काहामि—करिष्यामि । उत्त० ४३३ ।
 काहारसंघिते— । सूर्य० १२६ ।
 काहारो—जलवाहक । दश० ब्रू० ५७ ।
 काहावर्णं—कार्पापणम् । उत्त० २७६ । कर्पापण—द्रुम ।
 प्रश्न० ३० ।
 काहितो—सज्जमायादिकरणज्जे जोगे मोत्तु ओ देववहादि-
 कहीतो कहेति सो काहितो । नि० ब्रू० द्वि ६१ अ ।
 काहिया—धम्मत्यकामेसु अण्णाओ विकहाओ कहेत्ता कहिया
 भवति । नि० ब्रू० तु० ६ अ ।
 काहोआ—कथिका । ग० ।
 काहोउ—कथक । ओध० १५० ।
 काहिए— । ओध १५० । पासणिए । नि० ब्रू० प्र० २६२ अ ।
 काहोति—करिष्यति । ठाणा० ४६६ ।
 कि—प्रभे क्षेपे वा । आचा० १६५ । प्रभे । ज्ञाता०
 १४६ । क्षेपप्रश्नपुमकव्याकरणेषु । आव० ३७६ ।
 किकमे—विकमे, अन्तद्दृशाना पट्टमवर्गस्य द्वितीयमध्यप-
 नम् । अन्त० १८ ।
 किकम्मय—विकर्मक । आव० ४०६ ।
 किकर—भायदिशकर—अन्वर्थ पुरुषविशेष । पिण्ड०
 १३५ । किङ्करा—प्रतिकर्मपृच्छाकारिण । ज० प्र० २६३ ।
 किङ्करा—किङ्करभूता । प्रजा० ८६ । जीवा० १६० ।
 प्रतिकर्मपृच्छाकारिण । भग० ५४७ । आदेगममाशी पुन
 प्रश्नशरी । प्रश्न० ३६ ।
 किकिणी—किङ्किणी । भग० ३२२ । प्रश्न०
 ७५ । धुट्टघण्टा घण्टिगा वा । ज० प्र० ५०६ ।
 किंकिन्धुपूरं—आदित्यरथराजधानी । प्रश्न० ८६ ।
 किंकिइनि—अथ कि पुनन्वित्यर्थ । भग० १४६ ।
 किमिरिडा—त्रोन्द्रियविशेष । प्रजा० ८२ ।
 किचन—विज्ञान—वाचन—त्रिरण्यादि, अन्यमपि वा । आव०
 १५५ ।
 किचि—वाचि मूलमूलस्वरोऽवर्तौ । पिण्ड० १६६ ।
 किचिच्चसूरिवचन— । ठाणा० २०३ ।

किञ्चुणा-विश्वदूना-एकत्रिंशत्सवमा । ठाणा० १४६ ।
 उन्नोदरताया पञ्चमो भेद । दृश्य पञ्चविंशतिरारभ्य याव-
 देनत्रिंशत्तावत्किञ्चिदून्नोदरता । दण० २७ ।
 किञ्चुणोमोअरिआ-विश्वन्मूनायमोदरिका - एकात्रिंशतो
 द्वात्रिंशत एवेन्नोदरतात् । औप० ३८ ।
 किञ्चा- । प्रजा० ३०८ ।
 किञ्चापउल-वनस्पतिविशेष । भग० ८०४ ।
 किञ्चे-नद्यपार्थ । औप० ५४ । तद्यथा । ज० प्र० १६० ।
 प्रभ० १५६ । किञ्चूताय । ज्ञाता० २३० ।
 किञ्च्युर्ध-किञ्चुष्ण-एकादशम करणम् । ज० प्र० ४६३ ।
 किञ्च-किञ्च-अनलजीववनस्पतिभेद । आचा० ५६ ।
 किञ्चर-किञ्चरेन्द्र । जीवा० १७४ । किञ्चर-दक्षिणनि-
 वाये पञ्चमो वाणव्यन्तरेन्द्र । भग० १५८ । किञ्चरेन्द्रवि-
 शेष । प्रजा० ७० । वाणव्यन्तरेन्द्रविशेष । प्रजा० ६६ ।
 चमरेन्द्रस्य स्थानीवाधिपतिर्देव । ठाणा० ३०२, ४०६ ।
 इन्द्रनाम । ठाणा० ८५ । किञ्चर-बाणविशेष । देववि-
 शेषो वा । प्रभ० ७० । देवविशेष । भग० ४७८ ।
 किञ्चरकण्ठः-किञ्चरकण्ठप्रमाणो रत्नविशेष । जीवा०
 २३४ ।
 किञ्चरी-देवीविशेष । मंथुने द्रष्टान्त । प्रभ० ६० ।
 किञ्चरोत्तमा-किञ्चरेन्द्रविशेष । प्रजा० ७० ।
 किञ्चगारे-किञ्चकार-किञ्चररूप । जीवा० ६५ ।
 किञ्चित्तिय-क प्रत्यय कारण यत्र तत्किञ्चित्त्ययम् । भग०
 १८१, १३८ ।
 किञ्चमासर्द्ध-वि-कुम्भित प्रकर्षेण भापते इति किञ्च-
 भापते । उत० ४४३ ।
 किञ्चाकफल-फलविशेष । आचा० १६४ ।
 किञ्चाग-किञ्चाक वृक्षविशेष । उत० ६२८, ४५४ ।
 फलविशेष । आव० ३८५ ।
 किञ्चुरिस्ता-वाणव्यन्तरेन्द्रविशेष । प्रजा० ६६ । विपुह्य -
 उत्तरनिकाय पञ्चमो वाणव्यन्तरेन्द्र । ठाणा० ८५, ३०२ ।
 भग० १५८ । विपुह्य -किञ्चरेन्द्र । जीवा० १७४ ।
 विपुह्यकण्ठ-किपुह्यकण्ठप्रमाणो रत्नविशेष । जीवा०
 २३४ ।
 विपुहयाः-किञ्चरेन्द्रविशेष । प्रजा० ७० ।

किपुहयोत्तमा-किञ्चरेन्द्रविशेष । प्रजा० ७० ।
 किमयाः-वस्माद् भय वेयां ते, कुतो विमयीत्यर्थ ।
 ठाणा० १३५ ।
 किमए-किमय-किञ्चिहार । जीवा० ११० ।
 किमजर्म-किमध्य-किञ्चन्दस्य दोगार्पतात् अगारम् । प्रभ०
 १३७ ।
 किलेसे-वा-वृष्णादिनामन्यामा निष्ठा येयां ते किञ्चिया ।
 भग० १८८ ।
 किमुककुमुम-गन्नामकुमुमम् । जीवा० १६१ ।
 किसिठिय-किगस्थिन-किमिर सस्थिनम् । जीवा० ३७८ ।
 विमिव गस्थिना किमस्थिना । जीवा० १०४ ।
 वि सस्थिन-मस्थान यस्या यदिवा वस्थेय गस्थि-
 रास्थान यस्या मा किमस्थिना । मूर्ध० ७३ ।
 किमुकफुल्ल-किमुकफुल्ल-पनानकुमुमम् । ठाणा० ४२० ।
 किमुययुक्करासी-किमुकयुक्कराणि । प्रजा० ३६१ ।
 किद्ध-वृत्ति-अवनामादिकरण, मोक्षावनामादिशब्देन वा ।
 आव० ५११ ।
 किद्धकम्म-वृत्तिकर्म-विद्यामणा । आव० ११८ । ट्टिक्कमं,
 वन्दन, कार्यकरणम् । भग० ६३७ । वन्दनम् । आव०
 ८० । सम० २३ । औप० २२ । पादप्रशासनानि । औप०
 ६३ । द्वादशावर्तवन्दनम् । औप० १५६ ।
 किद्धे-वृत्ति-द्वादशावर्तदिवन्दनम् । उत० १७ । वृत्ति
 कर्म वन्दनम् । दण० ७४१ ।
 किच्च-वृत्त्य-आचार्याणा वैद्यावृत्त्यम् । आन० ७६० ।
 वृत्ति-वन्दनच-नदहंतीति वृत्त्य । उत० ४४ । वृत्त्य,
 आमैवनीय कानस्याध्यायादि । आव० ५७३ । वृत्त्य
 उचितानुष्ठानम् । उत० ६५ । आचार्याद्यभिहितक-
 र्थम् । दण० २५० । वृत्त्य-आचार्यादि । दण० २५० ।
 आचार्यं । दण० ७३५ । माया । नि० चू० प्र० ७७
 आ ।
 किच्चकर-ग्रामहृत्ये नियुक्त । ग्रामव्याप्तनक । नि० चू०
 प्र० १७६ अ । वृत्त्यानि कुर्वन्ति-अनुतिष्ठन्ति वृत्त्यकर-
 निमोघिन । उत० ३०५ । ग्रामचिन्तानियुक्त । वृ०
 प्र० ३१३ अ । ग्रामहृत्ये नियुक्त । वृ० नृ० ३३ अ ।
 किच्चणं-नत्र दिवसे क्षणिका विमुक्तकृपिनवनव्यापारा ।

ओष० ७२ । कर्तनम् । वृ० प्र० २४१ आ ।
 किच्चाइ-कर्तव्यानि यानि प्रयोजनातीत्यर्थं, अथवा
 कृत्यानि नैत्यवानि । ज्ञाता० ६१ ।
 किच्चिरस-कियच्चिरेण । आव० ५५६ ।
 किच्चोचएसो-कृत्योपदेशिक कृत्य-कर्तव्य सावधानु-
 ध्यान तत्प्रधाना कृत्या-गृहस्थास्तेषामुपदेश-सरम्भसमार-
 म्भारम्भरूप स विद्यते यस्य स । कृत्य-करणीय पचन-
 पाचनकण्डनपेपणादिको भूतोपमर्दकारी ध्यापारस्तस्योपदे-
 शरत गच्छतीति कृत्योपदेशग कृत्योपदेशको वा । सूत्र०
 ४७ ।
 किच्छ्रं-कृच्छ्रम् । आ० ३८४ ।
 किच्छ्रुदुषस-कृच्छ्रदुष-गाढशरीरायास । भग० ४७० ।
 किच्छ्रपाणो-कृच्छ्रप्राण । उत० ११८ ।
 किच्छ्रोवगयप्राण-कृच्छ्रगतजीवितव्य । ज्ञाता० २११ ।
 किटिभ-क्षुद्रकुष्ठविशेष । ज० प्र० १७० । नवम क्षुद्र-
 कुष्ठम् । प्रभ० १६१ । आचा० २३५ ।
 किट्ट-लोहादिमल । आचा० ३२२ । अच्युतकल्पे विमान
 विशेष । सम० ३६ । ऊर्णाद्यवयवा तन्निष्पन्न वस्त्रम् ।
 वृ० द्वि० २०१ आ ।
 किट्टइसा-कीर्तयित्वा-स्वाध्यायविधानत समुद्रय । उत०
 ५७२ । युरोविनयपूर्वकमिदमित्य मयाऽधीतमिति निवेद्य ।
 उत० ५७२ ।
 किट्टित-अपगच्छति । वृ० वृ० २३३ अ ।
 किट्टा-रोमविसेसा । नि० चू० प्र० १२६ अ ।
 किट्टिअं-कीर्तितम्-भोजनवेलायाममुक् मया प्रत्याख्यात तत्
 पूर्णमधुना भोदय इत्युच्चारणेन । आव० ८५१ ।
 किट्टिका-साधारणवाटरनस्पतिकायिकभेद । जीवा० २७ ।
 किट्टिम-कीर्तित-अन्वेषामुपदिष्टम् । प्रभ० ११३ । कीर्ति-
 ता पारणकदिने अयमय चाभिग्रहविशेष कृत आसीद् अस्या
 प्रतिमाया स चाराधित एवाधुना मुक्कलोऽहमिति गुस्तमथा
 कीर्तनादिनि । ठाणा० ३८८ ।
 किट्टिसं-उर्णादीना रक्षुदरित किट्टिम तन्निष्पन्न सूत्रमपि
 ऊर्णादीनामेव द्विवादिनायोगतो निष्पन्न सूत्रम्, उक्तयोपा
 श्रायित्वाभिनिष्पन्न वा किट्टिसम् । अनु० ३५ । कुतवो
 वरङ्को किट्टिम । नि० चू० प्र० १२६-अ । ऊर्णाद्यवयव-

निष्पन्न वस्त्रम् । वृ० द्वि० २०१ आ ।
 किट्टिसिध-किट्टिपिका भाण्डादय इत्यर्थं । भग० ४८१ ।
 किट्टी-किट्टिजमवयवनिष्पन्न । ठाणा० ३३८ ।
 किट्टीया-साधारणवाटरनस्पतिकायविशेष । प्रज्ञा० ३४ ।
 किट्टेइ-कीर्तयति-पारणकदिने इद चेद चैतस्या कुर्य
 तच्च मया कृतमित्येष कीर्तनात् । भग० १२५ । ज्ञाता०
 ७२ ।
 किट्टं-वाहित । नि० चू० प्र० २२ अ । कृष्टम् । आव०
 ६३० । कृष्ट कर्पण मन्मद्यष्टापायाकर्पणम् । ज० प्र०
 १२४ ।
 किट्टि-देवविमानविशेष । मम० ६ । य स्मतिविशेष ।
 भग० ८०४ ।
 किट्टिकूडं-देवविमानविशेष । सम० ६ ।
 किट्टिघोसं-देवविमानविशेष । सम० १२ ।
 किट्टिजुला-देवविमानविशेष । सम० ६ ।
 किट्टिजभय-देवविमानविशेष । सम० ६ ।
 किट्टिपभं-देवविमानविशेष । सम० ६ ।
 किट्टिया-अनन्तकायविशेष । भग० ३०० ।
 किट्टियाघरा-देवविमानविशेष । सम० ६ ।
 किट्टितेसं-देवविमानविशेष । सम० ६ ।
 किट्टिघणं-देवविमानविशेष । सम० ६ ।
 किट्टिसाविया- । नि० चू० प्र० ३२६ अ ।
 किट्टिसिणं-देवविमानविशेष । मम० ६ ।
 किट्टिसिद्धं-देवविमानविशेष । सम० ६ ।
 किट्टुत्तरवाडिसणं-देवविमानविशेष । मम० ६ ।
 किठो-साधारणवाटरनस्पतिकायविशेष । प्रज्ञा० ३४ ।
 किडए-पावकुम्भी । नि० चू० प्र० ३०३ अ ।
 किडयं- । नि० चू० प्र० १०६ आ ।
 बि डि किडिया-किट्टिपिका-निर्मासास्त्रिभन्धुपेत्तना-
 दिक्रियासमुत्पद्य शब्दविशेष । भग० १२५ । निर्मा-
 सास्त्रिभन्धु उपवेतनादिक्रियाभावीशब्दविशेष । ज्ञाता०
 ७६ ।
 किडिडिडोभ्यं- । विषा० ७६ ।
 किडिभं-क्षुद्रभेदो । नि० चू० द्वि० ६२ अ । जयामु वाना-
 भ रमिय वहति । नि० चू० प्र० १२७ आ । शरीरैक-

देशभाविनुष्ठोद । वृ० द्वि० २२२ अ । रोगविषेण ।
 नि० सू० प्र० १८८ आ ।
 किडिम(म)-किडिम-क्षुद्रकुष्ठविषेण । भग० ३०८ ।
 किडिया- । नि० सू० प्र० १२२ अ ।
 किडुंति-अन्तर्भूतकारितार्थस्वादन्यान् क्रीडयन्ति । भग०
 ६१८ ।
 किड्डा-पाशवकपर्दवं क्रीडन्ति । ओष० ५६ । क्रीडा-
 प्रधाना दशा क्रीडा, दशदशाया द्वितीयादद्या । ठाणा०
 ५१६ । क्रीडा-जन्तोद्वितीया दशा । दश० ८ । द्वितीया-
 दशा । नि० सू० द्वि० २८ आ ।
 किड्डाविद्याए-क्रीडापिका, क्रीडनधामो । ज्ञाना० २१६ ।
 किड-वृद्ध । वृ० द्वि० २५६ आ ।
 किटग-किटक-वृद्ध । व्य० द्वि० २३४ अ ।
 किडिण-वशमयस्तापसभाजनविशेष । निरय० २६ ।
 किडिन-वशमयस्तापसम्बन्धीभाजनविशेष । भग० ३२२,
 ५२० ।
 किडिणसंकाइय-किडिण - वशमयस्तापसभाजनविशेष,
 साकायिक-भारोदहनयन्त्र किडिणसाकायिकम् । निरय०
 २६ ।
 किडिणसंकाइयगं-किडिण-वशमयस्तापसभाजनविशेषस्त-
 तत्र तयो साङ्कायिक भारोदहनयन्त्र किडिणसाङ्का-
 यिकम् । भग० ५१६ ।
 किडिणपडिह्वगं-कडिनप्रतिरूपक-कडिन वशमयस्ता
 पससम्बन्धीभाजनविशेषस्तप्रतिरूपक तदाकार वस्तु ।
 भग० ३२२ ।
 किडिदासी-वाणिक्रीदामी । आव० २३७ ।
 किडिया- । नि० सू० प्र० १३६ आ ।
 स्वविरा माता । वृ० वृ० ११४ अ ।
 किडो-येरी । वृ० प्र० १६८ आ । स्वविरा स्त्री । वृ० वृ०
 १११ अ । काष्ठिकी । आव० २३७ ।
 किणा-किन्विन्मात्रा । पिण्ड० १७३ ।
 किण्डण-क्रीत्वा । आव० १६८ ।
 किणित्त-जातिजुगितविसेसो । नि० सू० द्वि० ४३ आ ।
 किणिया-विणिका-ये वादित्राणि परिणहन्ति वध्याना
 च नगरमध्ये नीयमानाना पुरसो वादयन्ति । व्य० प्र०

२३१ अ ।
 किण्ण-वानि-विविधानि । भग० १०६ ।
 किण्णरछाया-किण्णराया-छायागनिभेद । प्रज्ञा० ३०० ।
 किण्णा लद्धा-नेन हेतुना लब्धा-भरागने उपाजिता ।
 ज्ञाता० २५० ।
 किण्णे-नेन हेतुना । भग० १६३ ।
 किण्ह-वृक्षीविषेण । प्रज्ञा० ३० । वृण्णण-अञ्जनवन्
 स्वरूपेण । ज्ञाना० ७८ । माधारणमादरवन्स्पनितार-
 विशेष । प्रज्ञा० ३४ ।
 किण्हकेतरे-वृण्णरेदार-वृण्णरकुल । प्रज्ञा० ३६० । ज०
 प्र० ३२ ।
 किण्हगुलिया-उदायनदागी । नि० सू० प्र० ३६६ आ ।
 किण्हचामरजभय-वृण्णचामरध्वजा वृण्णचामरपुन्ना
 ध्वजा । जीवा० १६६ ।
 किण्हपषिखए-कृष्णपाशिका-शुक्लाना आस्तिरत्वेन निमु-
 दाना पथो-वर्गं शुक्लपदस्तत्रभवा शुक्लपाशिका तदि-
 परीतास्तु वृण्णपाशिका । ठाणा० ६१ ।
 किण्हपत्ता-चतुरिन्द्रियजन्तुविषेण । जीवा० ३२ । चतु-
 रिन्द्रियविशेष । प्रज्ञा० ४२ ।
 किण्हसिरी-पट्ट चक्रवर्तिन कीरलम् । सम० १५२ ।
 किण्ह-नदीविशेष । ठाणा० ४७७ । वृण्णा-ईशानदेव-
 न्द्रस्य प्रथमाऽग्रमहिषी । जीवा० ३६५ ।
 किण्होमासे-कृष्णप्रभ कृष्ण एव वाड्यभागत इति वृण्णा-
 भास । ज्ञाता० ४ । वृण्णवर्णं एवावमानने-वृष्टृणा प्रति-
 भातीति कृष्णावभास । ज्ञाता० ७२ ।
 कितिकम-वदण । नि० सू० प्र० २३८ अ । विद्यावच्च ।
 नि० सू० प्र० ८० आ । कृतिकर्म । आव० ७६३ ।
 विस्सामण-नि० सू० प्र० २१३ अ । कृतिकर्म-द्वाराणा-
 वत्तवन्दनम् । ओष० १३६ । कृतिकर्म-वदनक, विश्राम-
 णादिक वा । व्य० द्वि० ७२ अ । कुनकर्म-विश्रामणा ।
 व्य० द्वि० १८३ अ ।
 कितिकम्माति-कृतिकर्माणि-विश्रामणा । व्य० द्वि०
 १७४ अ ।
 कित्तइस्सामि-नीतयिप्यामि-प्रतिपादयिप्यामि । दग०
 १५ ।

किमिणा-कृमिवन्त । प्रभ० ६० ।
 किमिय-कृमिक जन्तुविशेष । आव० ११७ ।
 किमियडसंठितो-आवलिका बाह्यस्याष्टम मस्यानम् ।
 जीवा० १०४ ।
 किमिरागकंठले-कृमिरागेण रक्त बन्ध्वल कृमिरागबन्ध-
 ल । प्रज्ञा० ३६१ ।
 किमिरागो-कृमिराग । ज० प्र० ३४ ।
 किमिरासि-वनस्पतिविशेष । भग० ८०४ । माधारण
 बादरवनस्पतिकायविशेष । प्रज्ञा० ३४ ।
 किमुल्लग-वनस्पतिविशेष । भग० ८०२ ।
 किम्यारिष्याए-दण्डेन । व्य० प्र० ६ अ ।
 विर-किल-परोक्षासप्तदसूचक । उक्त० ३४३, १ अपार-
 मायिकत्वव्यापक । उक्त० ३४३ । परोक्षासप्तदसूचक
 मन्भावने । उक्त० ७१२ । परोक्षासप्तदसूचक । उक्त०
 ६२० । सशये । आव० २४० । परोक्षासप्तदसूचक-
 ससूचक । आव० १३० । किल-लक्षणमेवास्वेदमभि-
 धीयते न पुनस्त कोऽपि हेतु भेत् वाऽऽरभत इत्यर्थससू-
 चनार्थ । भग० २७६ ।
 किराइ-किल । आव० ६१ ।
 किराइय-किरटक द्रव्यम् । आव० ८२२ ।
 किरिकिरिया-तेषामेव वशादिकम्बवातोद्यम् । आचा०
 ४१२ ।
 किरिमासए-किरिमासक । दश० ५१ ।
 किरिय-क्रिया-सम्यग्वाद । आव० ७६२ । चिकित्सा ।
 आव० ५६६ । वायिक्यादिक्रियाभिधानाय । अष्टमशते
 चतुर्थांशक । भग० ३२८ ।
 किरियट्टाण-क्रियास्थानम् । आव० ६५८ ।
 किरियठाण-क्रियास्थान-सूत्रवृत्ताङ्गस्याष्टादशमध्ययनम् ।
 उक्त० ६१६ ।
 किरियवादी-क्रियावादी जीवादिवदायसंज्ञावाऽस्त्यवयव
 नावधारणक्रियाम्पुण्यमो यम्य माऽन्तीनि । सूत्र० २०२ ।
 क्रिया-जीवादिवदायीऽन्तीत्यादिका वदितु गीन यस्य म ।
 सूत्र० २०८ ।
 किरियविसाल-क्रिया-वायिक्यादिका विगाला-विस्ती
 र्णा मभेदत्वादभिधीयन्ते तन् क्रियाविगालम् । मम० २६ ।

किरिया-अनुष्ठानम् । टाणा० ५०३ । क्रिया-मम्यक्मय-
 मानुष्ठानम् । प्रज्ञा० ५६ । कर्मवन्ध । वृ० द्वि० ७१
 आ । क्रियन्ते मिष्यात्वादिक्रोडोडुनैजं-गुभिरिति क्रिया ।
 कर्मरन्ध्रनियन्धनभूताष्टेष्टा । उक्त० ६१३ । अस्ति परवा-
 कोऽस्त्यात्मागति च सकलकनेशात्रनङ्कन भुक्तिपदमित्या
 दिप्ररूपणात्मिका क्रिया । भग० ६२५ । आस्तिरना ।
 टाणा० ४०८ । योग, व्यापार, कर्म । विशे० २०६ ।
 कायिक्यादिका आस्तिक्यमात्र वा । मम० ५ । वायि
 क्यादि समयक्रिया च । नदी० २४१ । दशान्तरप्राप्ति
 लक्षण । विभे० ८३६ । अनुष्ठानम् । टाणा० ५०४ ।
 क्रिया-चारित्र्यम् । व्य० द्वि० ४५७ आ । वंशापदनाद्
 औपघपानम् । नि० चू० प्र० १०१ अ । क्रिया-अस्ति-
 वादरूपा । दश० २४२ । चेष्टा परिस्पन्दनलक्षण ।
 आव० ५२५ । सदनुष्ठानम् । सूत्र० ३६१ । अस्ति
 परलोक इत्यादिप्ररूपणात्मिका । उक्त० १७ । वरण
 क्रिया, कर्मबन्धनिबन्धना चेष्टा । आव० ६४२ । भग०
 १२१ । प्राणातिपातादिका । जीव० १२८ । एतन्नामा
 भगवतोयूत्रस्य तृतीयसतकस्य तृतीयोद्देशक । भग० १८६ ।
 क्रिया-करण तज्जन्यत्वात् कर्मापि क्रिया । क्रियत इति क्रिया
 कर्म एव । भग० १८२ । वरण क्रिया-कर्मबन्धनिबन्धन
 चेष्टा । प्रज्ञा० ४३५ । प्रज्ञापनाया द्वाविशतितम पदम् ।
 प्रज्ञा० ६ । क्रिया । आव० ११६ । अत्यिवादी । दश
 चू० १३ ।
 किरियाठाणा-क्रियास्थानानि-करण क्रिया-कर्मबन्धनिब-
 धनचेष्टा तस्या स्थानानि-भेदा-पर्याया क्रियास्था
 नानि । मम० २५ । सूत्रवृत्ताङ्गस्य द्वितीयभुतस्वन्धे
 द्वितीयमध्ययनम् । मम० ४२ । सूत्रवृत्ताङ्गस्य द्वितीय
 भुतस्वन्धे द्वितीयमध्ययनम् । टाणा० ३८७ ।
 किरियातीता-किरियाए कीरमाणीएवि जा ण पणपनि
 सा । नि० चू० प्र० २११ अ ।
 किरियाई-क्रिया-सम्यक्मयमानुष्ठान तत्र रचियम्य म
 क्रियारचि । प्रज्ञा० ५६ ।
 किरियाई-क्रियाग्वि-दर्शनाद्याचारानुष्ठान यस्य भावना
 ग्विस्तीति स । टाणा० ५०४ । क्रिया-अनुष्ठान
 तन्मिद् रचियम्य स । उक्त० ५६३ ।

किरियावरण-क्रियामात्रस्यैव-प्राणतिपातादेर्जीवं क्रिय-
माणस्य दर्शनात्तद्धेतुकर्मणश्चादर्शनात् क्रियेवाचरण-
कर्मं यस्य स क्रियावरण । ठाणा० ३८३ ।

किरियावाह-क्रिया कर्तार विना न सम्भवति सा
चात्कसमवायिनोति वदन्ति तच्छीलाश्च ते क्रियावादिन ।
क्रिया जीवादिपदार्थोऽस्तीत्यादिका वदितु शील येषा
न क्रियावादिन । क्रियाप्रधानम् । भग० ६४४ ।

क्रियावादी-क्रियैव-चैत्यकर्मादिका प्रधान मोक्षाङ्गमित्येव
वदितु शील यस्य स । सूत्र० ३७ । तत्र न कर्तार विना
क्रिया सम्भवति तामात्मसमवायिनो वदन्ति ये तच्छीलाश्च
ते क्रियावादिन । आव० ८१६ । तत्र न कर्तार विना
क्रिया सम्भवतीति तामात्मसमवायिनो वदन्ति ये तच्छीलाश्च
ते क्रियावादिन । सम० ११० । नियतशुक्लपाशिका ।
दद्याश्रु० । सकलमतसमवसरणे कथञ्चिदात्माद्यस्तित्वादि
क्रियावादिन-सम्यग्ददा । भग० ६४४ ।

किरियावादी-आत्मसमवायिनो वदन्ति तच्छीलाश्च ये ते
क्रियावादी । नदी० २१३ । क्रिया वदतीति क्रियावादी
वेज्जेत्यर्थ । नि० सू० तु० ६६ आ । क्रिया-जीवाजी-
वादिरयोऽस्तीत्येवरूपा वदन्तीति क्रियावादिन-आस्तिका ।
ठाणा० २६८ । यत् कर्मयोगनिमित्त वच्यते, योगश्च व्या-
पार स च क्रियारूप, अत कर्मण-कार्यभूतस्य वदना-
त्तत्कारणभूताया क्रियाया अयथासावेव परमार्थतो वादीति ।
आचा० २२ ।

किरियाविसालपुर्व्वं-त्रयोदशपुर्व्वम् । ठाणा० १६६ ।

किरियाविहाणं-क्रियाविधान-सिद्धक्रियाविधि । प्रश्न०
११७ ।

किरियाहि-क्रिया-सावद्याजवद्ययोगनिवृत्तिप्रवृत्तिरूपा ।
विदो० ६ ।

किलत-कृतान्त-ग्लानिमुपगत । जीवा० १२२ । ग्लानि-
भूत । शता० २८ ।

किलकिलाह्यरवे-त्रिसप्तिलापितरव सानन्दशब्द । ज०
प्र० ५३० ।

किलकिलायमान-विलकिलशब्द कुर्वाण । नदी० १५८ ।

किलाम-कृत शरीरायास । भग० २६५ । देहस्थानिरूप ।
आव० १५७ । ग्लानि । ठाणा० १३ ।

किलामणया-ग्लानिनयनम् । भग० १८४ ।

किलामिओ-कामित ममुद्धान नीत, ग्लानिमापादित ।
आव० ५७४ ।

किलामेति-कृतमयन्ति-सूच्योपमान् कुर्वन्ति । प्रज्ञा० ५६२ ।

किलामेह-मारणानिकादिसमुद्धान नयति । भग० २३० ।

किलामेह-कृतमय-मारणानिकसमुद्धान मयय । भग०
३८१ ।

किलिच-शलाका । भक्त० । किलिच-शुद्धकाष्ठरूप ।
दश० १५२ ।

किलिजेण- । राज० १४१ ।

किलिकिञ्जत-रोपमयाभिलायादिभावाना मुपपन्ना । सम०
६४ ।

किलिकिलाद्वत-किलविलायितम् । आव० ३४८ ।

किलिकिलसो-किलविलायमान । आव० ४२२ ।

किलिह-किलिह-वाधितम् । उत० १२२ ।

किलिन्न-किलिन्न-निचितम् । उत० १२२ ।

किलीवे-किलीवे-नपुंसक । आचा० ३३१ ।

किलेसो-किलेस-रोग । पिण्ड० ७० । वनेश शारीरी ।
सूर्य० २६७ ।

किलिविधिका-अन्त स्थस्थानाया । तत्व० ४, ४ ।

किवण-कृपणा-रङ्गादयो दुःस्था । ठाणा० ३४२ । दरिद्रा
आचा० ३२५ । अपरित्यागशील, अहवा दारिद्र्यवहो
जायगो वृषण । नि० सू० द्वि० ६८ आ । कृपण-रङ्क ।
भग० १०१ । दीनो वराकक, इन्द्रियै पराजित । सूत्र०
७२ । रङ्गा-रङ्गादयो दुःस्था । ठाणा० ३४१ । प्रश्न०
२५ ।

किवणकुणुणो-वृषणाना मध्ये वरण वृषणकण ।
अत्यन्तकण । प्रश्न० ५६ ।

कियणकुलाणि-कृपणबुनानि-तर्ङ्गणवृत्तौनि । ठाणा०
४२० ।

किविणं-कृमिवत् । प्रश्न० १६२ । वृषण-पिण्डोलक ।
दश० १८५ ।

किविणवणीमते-वृषणा-रङ्गादयो दुःस्था, परेयाभारमह-
स्पत्यदर्शनेनानुसन्नापणतो ग्लान्यते-इत्य सा वनी प्रती-
तो ता पिबति-आत्वादयति पातीनि केनि वनीप त एव

भग० ४७१ । नामविशेष । ज्ञाता० २०८ । मंथुना-
भिप्राये मस्याह्यादान विकार भजति बीजविन्दुम्र
परिपलति स क्लीव । वृ० वृ० ६६ आ । क्लीव-अस-
मर्थ । टाणा० १६४ । क्लीव-नि सत्त्व । उत० ४५७ ।
कोस-कस्मात् । उत० १३५ । कोसता-किस्वता, किस्व-
भावता, कीह्यता वा क प्रकार-किस्वरूपतेत्यर्थ । भग०
२२ । कि० । व्य० द्वि० ६७ अ ।

कुंक्षण-चतुरिन्द्रियजीवविशेष । उत० ६६६ । कोक-
नद । प्रज्ञा० ३७ ।

कुंकुम-वैदार । अनु० १५४ । आव० ८२३ । जीवा०
१६१ । कुङ्कुम, जात्यपुष्पम् । ज० प्र० २१३ ।
कुङ्कुम-वदमीरजम् । प्रभ० १६२ । नि० ब्रू० प्र०
२७६ आ, १३६ अ ।

कुंकुमफेसर्-पचकम् । दश० २०६ ।
कुंकुमपुड-गन्धद्रव्य । ज्ञाता० २३२ ।
कुंकुमचक्रि कुपुरिर्मंतो-तुमुमहस्तकव्यासाग । पठ०
२८-२८ ।

कुच-कोश-पथिविशेष । उत० ४०७ । मम० १५८ ।
प्रभ० २ ।

कुचवीरगो-मगडपक्विसारित्य जलजाप कञ्जति । नि०
ब्रू० वृ० १७ अ ।

कुचिव-तापमविशेष । व्य० प्र० ६४ आ ।
कुचिवा- । नदी १६५ । तालोद्पाटिनी ।
पिण्ड० १०६ ।

कुंचितो-तावगविशेषो । नि० ब्रू० वृ० १०१ आ ।
कुचिय-तुश्चित-कुण्डलीभूत । भग० १० । दक्र ।
प्रभ० ८२ ।

कुचियवेधि- । नि० ब्रू० वृ० ५६ आ ।
कुचो-तुडिलो, मायावी । व्य० प्र० ६३ आ ।

कुजरसेणा-कुजरसेना-ब्रह्मदत्तस्वाष्टाप्रमहिषीणा मध्ये
पश्चमी । उत० ३७६ ।

कुजरावत्-वन्धवाभिपूजास्थानम् । मर० ।
कुजरो-कौशोयंतीमि कुञ्जर कुञ्जे-वनगणने रमनि-रनिमा
व्यन्तातीमि कुञ्जर । जीवा० १२२ ।

कुट-तीगहत् । नि० ब्रू० द्वि० ४३ आ । विपुहत् ।

प्रभ० २५ । अवयवविशेष । आचा० ३८६ ।

कुट्टत्-कुण्टत्व पाणिवक्रत्वादिवम् । आचा० १२० ।
कुट्टितो-कुण्टित । आव० ३६६ ।

कुडं-मुडविमय । दश० ब्रू० ६६ । गङ्गाकुण्डादि । नदी०
२२८ । कुलिय । नि० ब्रू० द्वि० २४ आ । स्थलविशेष ।
भग० १४२ ।

कुंडग-मण्डतदुलवणियाओ कुकुसा यकुडगा । नि० ब्रू०
प्र० ३२ अ । कुडङ्गम्-जालि । आव० ६७० । पानीय-
भाजनम् । नि० ब्रू० द्वि० ६६ आ । कुण्डक-कणयो-
दनोत्पन्नकुकुम् । उत० ४५ ।

कुंडगामि-कुण्डग्राम, वर्षमानस्वामिबिहारभूमि । आव०
२१६ । ब्राह्मणकुण्डग्रामविषयोऽष्टमसते श्वनिभक्तमोदेषक ।
भग० ४२५ । वैश्यापनतापस्थानम् । भग० ६६५ ।

कुंडवोहणी-बुण्डवोहनी । औष० ६७ ।
कुंडधारपडिमाओ-बुण्डधारप्रतिभे-आज्ञाधारप्रतिभे । ज०
प्र० ८२ ।

कुंडधारी-तीर्थंजुम्भकदेवविशेष । आचा० ४२२ ।
कुंडपुर-बुण्डपुर-वर्द्धमानजन्मभूमि । आव० १६० ।
प्रव्यास्थानम् । आव० ३१२ । गुददंताया वास्तव्य-
स्थानम् । उत० १५३ ।

कुंडमोए-बुण्डमोद, हस्तिगदाकार मृन्मय पात्रम् । दश०
२०३ ।

कुंडरिया-माधारणवाटरवनस्पतिकामविशेष । प्रज्ञा०
३४ ।

कुंडरोह- । नि० ब्रू० प्र० १६६ अ ।
कुंडल-बुण्डल-कणभिरणविशेषम् । प्रज्ञा० ८८ । कणो
भरणविशेष । औष० २० । भ्रूणविधिविशेष । शिष्या०
२६८ । अक्षयवरायभागसमुदानन्तर द्वीप, तदनन्तर
समुद्रोपि । प्रज्ञा० ३०७ । बुण्डल-कणभिरणविशेष ।
भग० १३० ।

कुंडलजुअल-बुण्डतुपुल-कणभिरणम् । आव० १८० ।
कुंडलमहो-बुण्डलम-बुण्डके द्वीप पूर्वार्द्धाधिपतिर्देव ।
जीवा० ३६८ ।

कुंडलमहामहो-बुण्डलमहाम-बुण्डके द्वीपवराद्धीवि-
पतिर्देव । जीवा० ३६८ ।

कुंडलसर-द्वीपरिचय । अनु० १० । कुण्डनरं गमुदे
पूर्वादिधिपतिर्येव । जीवा० ३६८ । कुण्डनगमुदानन्तर
द्वीप , तदनन्तर समुद्रोद्वीप । प्रमा० ३०३ । कुण्डनवरार्यो
द्वीपे प्राकारनुष्माङ्गति-कुण्डनर । टाया० १६६,
१६७ । कुण्डनवर कुण्डलगमुदपरिदोषी द्वीपरिचय ।
कुण्डनरद्वीपरिदोषी गमुद्रश्च । जीवा० ३६८ ।
कुंडलसरमहो-कुण्डनवरभद्र कुण्डनरद्वीपे पूर्वादिधिपति-
र्येव । जीवा० ३६८ ।
कुंडलसरमहामहो-कुण्डनवरमहाभद्र कुण्डलवर द्वीपे ग-
रादाधिपतिर्येव । जीवा० ३६८ ।
कुंडलसरमहाधर-कुण्डनरं गमुदेऽगरादाधिपतिर्येव ।
जीवा० ३६८ ।
कुंडलसररायभास-कुण्डलवरगमुदानन्तर द्वीप , तदनन्तर
समुद्रोद्वीप । प्रमा० ३०३ ।
कुंडलसररायभासमह-कुण्डलवररायभास द्वीपे पूर्वादिधि-
पतिर्येव । जीवा० ३६८ । कुण्डलवरगमुदपरिदोषी द्वीप ,
कुण्डलवररायभागद्वीपतलपरिदोषी गमुद्रश्च । जीवा० ३६८ ।
कुंडलसररायभासमहामहो-कुण्डलवररायभासे द्वीपेऽगरादा-
धिपतिर्येव । जीवा० ३६८ ।
कुंडलसररायभासमहाधर-कुण्डलवररायभासे समुदेऽगरादा-
धिपतिर्येव । जीवा० ३६८ ।
कुंडलसररायभासधर-कुण्डलवररायभासे समुदे पूर्वादिधि-
पतिर्येव । जीवा० ३६८ ।
कुंडला-कुण्डला सुवर्णविजये राजधानी । ज० प्र०
३५२ ।
कुंडलाओ-विदेहेषु राजधानी , विशेषनाम । टाया० ८० ।
कुंडलिक-मात्रक हस्ता वा । ओष० १६७ ।
कुंडलो-कुण्डल अरुणवरावभाससमुद्रपरिदोषी द्वीपरिचय ।
ओष० १६८ । कुण्डलद्वीपपरिदोषी समुद्रश्च । जीवा०
३६८ । कुण्डल जम्बूद्वीपादेशकादगाकुण्डलाभिधानद्वीपान्त-
र्गता कुण्डलाकारपर्वत । प्रभ० ६६ ।
कुंडागं-कुण्डाक सप्तियेग । आष० २०६ ।
कुंडिआ-कुण्डिका । अनु० १५२ ।
कुंडिका-कुण्डिका । उत्त० ११३ ।
कुंडिगा-कमण्डलु । वृ० द्वि० २१ आ ।

कुंडिनो-भीमराजधानी । प्रभ० ८८ ।
कुण्डिप-सुग्रीवा कमाद्रम् । भग० ११३ ।
कुण्डिया-कुण्डिका-कमाद्रम् । प्रभ० ११० । जीवा० ६५ ।
आग० ३०५ । आतुरा । अतुरा० ५ । भग० ६६३ ।
कुण्डियाधरस- । भग० १०५ ।
कुंडी-नानीगभाजनविचय । नि० पू० नृ० ६१ अ ।
कुण्डु-सूम्भिकोटविचय । आषा० ५३ ।
कुण्डुकं-आनिन्दकम् । अनु० १२३ ।
कुंडो-कुण्ड-मायावी । उत्त० १०८ ।
कुत-भद्र । आर० ५८८ । प्रमा० १३ । कुन्मम् ।
जीवा० ११७ । कुन्क-एगारद्वय एवम देवमिन्देक
निगमनया निवोगिकव्य देगादेशं गमनम् । रिता० ३६ ।
कान्तिचय । जीवा० १६३ । कुन्-भद्राभिध एव-
विचय । आर० ६५१ ।
कुंतगं-नुताग्र-भद्राणम् ।
कुंतकल-कुन्तारणम् । आग० ३११ ।
कुतल-नेगरक । ज्ञाता १३८ ।
कुती-गाण्डुसारजाली । प्रभ० ८३ ।
कुयु-कुय-गत्वा । ओष० १२६ । अनुदितप्रभृति ।
उत्त० ६६५ । पूर्विकाभिनो जीवविचय । आषा० १५ ।
गोमयनिभिनो जीवविचय । आषा० ५५ । पशु चक्र-
वतिनाम् । नि० पू० प्र० २०६ आ । कुन्धु-गातदगो
जिन , मनोहरेऽन्मुद्रने महाप्रदेशे स्तूर रत्नविजिन रत्नने
द्रष्टा प्रतियुद्धा तेन तस्य कुन्धुरिति नामाणम् । आर०
५०५ ।
कुपू-सु पृष्ठी तस्यां स्विनशान्तिं कुर्यात् । आर० २०५ ।
पशु चक्रवतिनाम । मम० १५० । टाया० ३०० ।
कुपु पट्ट चक्र । आष० १५६ । श्रीशिवशिवविचय ।
प्रमा० ५२ ।
कुपुशिवीनिया-कुपुशिवीनिका-श्रीशिवशिवविचय ।
जीवा० ३२ ।
कुंदं-कुन्द कुमुदम् । प्रमा० ३६१ । जीवा० २०२ ।
सताविचय । भग० ८०२ । पुष्पशक्तिविचय । ज्ञाता०
६६ । पुष्पविचय । ज० प्र० ३५ ।
कुंदकतिका-पवलकुण्डम् । प्रमा० ६१ ।

कुंदगुम्मा-कुन्दगुल्मा । ज० प्र० ६८ ।
 कुंदरङ्ग-चीडाभिधानगन्धद्रव्य । प्रश्न० ७७ ।
 कुदु-वनस्पतिविशेष । भग० ८०४ ।
 कुदुरङ्ग-चीडा । सम० १३८ । सिल्हकम् । सूर्य० २६३ ।
 कुदुरस्त । आव० ४०८ । चीडा । ज्ञाता० ४० । औप०
 ५ । वनस्पतिविशेष । भग० ८०४ । कुन्दुरङ्ग-चीडा
 मिष द्रव्यम् । ज० प्र० १४४ । चीडा । प्रज्ञा० ८७ ।
 कुदुरष्क-चीडा । जीवा० १६०, २०६ ।
 कुदुलता-नताविशेष । जीवा० १८२ ।
 कुदो-गुल्मविशेष । प्रज्ञा० ३२ ।
 कुम्भ-सलाटम् । वृ० वृ० १३ अ । आडकपट्ट्यादिप्रमा
 णत । ठाणा० ४६२ । कुम्भ एव, अहवा चक्रकट्टि काउ
 कोणे कोणे घडओ यञ्जति, तत्प अवलविउ आरभिउ वा
 सतरण नञ्जति । नि० चू० प्र०४४ आ । एगो घडणा वा ।
 नि० चू० डि० ७७ आ । मुनिसुव्रतनापस्य प्रथमशिष्य ।
 सम० १५२ । एकोनविंशतितम तीर्थंकरस्य पिता ।
 सम० १५१ । नवमस्वप्न । ज्ञाता० २० । नरके एका
 दश परमाधामिक । उत्त० ६१४ । आव० ६५० ।
 मम० २६ । मल्लिजिनपिता । ज्ञाता० १२४ । आव०
 १६१ । सूत्र० १२४ । आडकाना पट्या जघन्य कुम्भ
 अशीत्या मध्यम शतमोल्हृष्ट इति । ज्ञाता० ११६ ।
 घट । आव० २६५ ।
 कुम्भकारकड-उत्तरापये प्रत्यन्तनगरम् । वृ० डि० १५३
 अ । उत्तरापये नगर । नि० चू० वृ० ८४ अ । कुम्भ
 कारकटम् । उत्त० ११४ ।
 कुम्भकारापाक - । जीवा० १२४ ।
 कुम्भकारहवलेद्यो-कुम्भकारोत्प्रेष-मनापल्लया पत्तनविणाय ।
 आव० ५३८ ।
 कुम्भग-मिथिलाया राजा । मल्लिपिता । ज्ञाता० १२४ ।
 कुम्भगारगड-कुम्भकारवृत्त-नगरविशेष । व्य० डि०
 ४३२ अ ।
 कुम्भगारो-कुम्भगार-उड्काभिधो श्रमणोपासक । आव०
 ३१३ ।
 कुम्भग-कुम्भाप्र-मगधदेशप्रसिद्ध कुम्भप्रमाणमुतामय मु
 षादाम । जीवा० २१० । कुम्भपरिमाणत । ज्ञाता०

१२६ ।
 कुम्भगसो-कुम्भाप्र-अनेन कुम्भपरिमाणानि । ज० प्र०
 १६२ ।
 कुम्भवलि-कुम्भवतिका । आव० ६७५ ।
 कुम्भार-प्रथमा श्रेणिविशेष । ज० प्र० १६३ ।
 कुम्भि-कुम्भो-पाकभाजनविशेष । प्रश्न० १६४ ।
 कुम्भिक- । प्रज्ञा० ११ ।
 कुम्भिका-कुम्भो मुक्ताफलाना परिमाणतया विद्यते येषु तानि
 कुम्भिकानि । ठाणा० २३२ ।
 कुम्भिका-कुम्भाप्र-मगधदेशप्रसिद्ध कुम्भपरिमाणम् । ज०
 प्र० ५६ ।
 कुम्भिपाग-कुम्भ्या-भाजनविशेष-पाक कुम्भीपाक । मम०
 १२६ ।
 कुम्भी-नरके-रत्नप्रभादिनरकगृथिभ्यात्मके स्थानानि-
 सीमन्तकाप्रतिष्ठानादीनि । उत्त० २४७ । मुक्ताकारा
 कोष्ठिका । वृ० डि० १७६अ । जस वसणा सुज्जति । नि०
 चू० डि० ३३ अ । कुम्भी-उट्टिकाकृति । सूत्र० १२५ ।
 पिठक एव सङ्कटमुख कुम्भी । आचा० ३२७ । कुम्भी
 नारकपचनस्थानम् । आव० ६५१ । वनस्पतिविशेष ।
 भग० ५११ । कुम्भिन-नरकपालविशेष । आव० ६५१ ।
 कुद्दयण-कुविकण गोमण्डलाधिपति । विशेषे ३२८ ।
 कुउब-मुतुय-चममय घृतभरणभाजनम् । पिण्ड० १५५ ।
 कुऊहल-कुनूहल-इन्द्रजालाद्यवलोचनगोचर । उत्त० १५१ ।
 कुऊहले-कुनूहल-आतुगय । सूत्र० ५ ।
 कुकुम्मा-मत्स्यबन्धवागुरिवादय । वृ० डि० ५१ अ । कुकु
 मीण-भातियराज्य । औष० ७५ ।
 कुच्छिपकम्मा-मण्डवधगादयो । नि० चू० प्र० १०७ अ ।
 कुकुम्भो-कुवर्मी-अद्भारदाहकुम्भारायस्वारादिव ।
 सूत्र० १६१ ।
 कुकुइया-भाण्डा । भाण्डप्राया । भग० ८७६ ।
 कुकुच-भाण्डयेष्ट । वृ० प्र० २१३ अ ।
 कुकुञ्जित-कुत्सित-अप्रत्युषो तात्ववादिना कुञ्चित-अपस्य
 न्दित यस्य स कुकुञ्चित । ठाणा० ३७३ ।
 कुकुर-श्या । वृ० प्र० ८१ आ । श्या । आचा० ३५४ ।
 कुकुला-कुपुका । दण० ११४ ।

कुटुम-कुट्या-गुपप्राय, भा० ३८० ।
 कुटुतानलो-कुटुतानल । नगीतानि । प्रथ० १६ ।
 कुट्टे-गुरिन्द्रियजीवविशेष । उक्त० ६६६ ।
 कुट्टआ-गोपुत्रवाग्निो अग्न्या । जं० प्र० ३३४ ।
 कुट्टइए-गुरित्तसद्धोचक्रादिक्रियायुक्तं कृत्वा कुटुत्तद्-
 भागं कौटुच्यम् । अत्र प्रवारा मुक्तनयतोच्छारत्तरण-
 भूषिकारणुविनापरिहासादिजनितया भाण्डादीनामिव विद-
 म्यनक्रिया । आ० ६३० । कौटुचिक-कुटुत्ता या-
 अवस्थान प्रयोजनमस्येति । टाणा० ३७३ । गोपुत्र्य-
 अत्र प्रवारा मुक्तायनादिविरारणुविरा परिवर्त्यादिज-
 नितया भाण्डानमित्य विदम्यनक्रिया । उगा० १०६ ।
 कुट्टइय-कुटुचेन-गुरिगतावस्थान्देा चरन्तीति कौटुचिरा ।
 ओप० ६२ । गुगुणवम् । सूत्र० ११७ ।
 कुट्टो-स्थानशरीरभाषाभिन्नवत् । वृ० वृ० २४७ अ ।
 कुट्टमासिक-बीजपूरकटाहम् । टाणा० ४४७ ।
 कुट्टी-वयसार्ता प्रमाणं कुट्टपण्डम् । शरीरम् । पशिनो ।
 पिण्ड० १७३ ।
 कुट्ट-कुट्ट-विधादिना दम्भप्रयोगसंज्ञकम् । व्य० प्र०
 १६६ अ । कुट्ट-ताम्रपूट । ज्ञाना० १ । प्रथ० ८ ।
 कुट्टप्राय । ओप० ५६ । चतुरिन्द्रियजीवविशेष । प्रजा०
 ४२ । कुट्ट-सोमपशिविशेष । जीवा० ४१ । कुट्टा
 चतुरिन्द्रियजन्तुविशेष । जीवा० ३२ ।
 कुट्टगो-कुट्ट । आ० ४२८ ।
 कुट्टजाइय-कुट्टजातिव अत्र पशित्वातिदिष्टा ।
 भाषा० ३४० ।
 कुट्टपोअ-कुट्टपोत-कुट्टचेसव । दश० २३७ ।
 कुट्टसंसत्ए-कुट्टसंग-बीजपूरक वटाहम् । मग०
 ६६१ ।
 कुट्टसवत्तण-उपगतौ क्वाया गतविसत्तमा । ज्ञाना०
 ३२ ।
 कुट्टसंशेषगामपउरा-कुट्टसंगस्य धामा सर्वान् दिक्षु
 सिद्धिषु च प्रवृत्ता यस्या सा कुट्टसंगस्यधामप्रवृत्ता ।
 राज० २ ।
 कुट्टि-कुट्टि माया । पिण्ड० ६३ । कुट्टी-शरीरम् ।
 व्य० टि० ३३३ अ ।

कुट्टिअंडो-कुट्टअण्डम् । व्य० टि० ३३३ अ ।
 कुट्टिअंडपगमाण-कुट्टअण्डस्य यत् प्रमाणं सार ११ ।
 मग० ८६२ ।
 कुट्टिअंडपगमाणमेता-कुट्टअण्डस्यमाणा, कुट्टअ
 ण्डस्य यत्प्रमाणं-माता तदारिमाणं-माता देयां ते कस्य
 अथवा कुट्टीय-कुट्टीरमित्यौतयाधरसात् कुट्टी-
 शरीरं कुट्टिमाता अणुविभावसात् कुट्टी कुट्टी गमना
 अण्डकमिवाण्डं उरगुत्तराणां कुट्टगण्डकं ताव
 प्रमाणं माता दारिणायां गमना देयां ते । मग० २६२ ।
 कुट्टिअण्ड-गोपुत्र्या-भाण्डानां कर्त्तव्यं । वृ० प्र० ३०७
 अ ।
 कुट्टी-कुट्टी-कुट्टीरम् । मग० २६७ ।
 कुट्टय-गुगुणवम् । सूत्र० ११७ ।
 कुट्टा-कुट्टी-धाम्ने च त्रिभिः । भाषा० ३१० ।
 कुट्ट-गुपप्रायो धाम्नेशोऽ । दश० १७० ।
 कुट्टा-अतिमुक्तीवा । वृ० वृ० १६५ अ । कुट्टा-
 कणिका । भाष० १२२ ।
 कुट्ट-चतुरिन्द्रियजीवविशेष । प्रजा० ४२ । जीवा० ३२ ।
 कुट्टा-शरीरारदास्त्रादन । भाषा० ३०८ । कुट्टि-
 चरा कुत्तया पादशङ्कादि । नि० पू० वृ० ४८ अ ।
 कुट्टा-मुत्तियाया उदकस्य च यथ । वृ० प्र० २६६ आ ।
 कुट्टिर्ष-मागपजनयद यनयति । आ० ३६ ।
 कुट्टे-जीवकांठ । ओप० ७६ ।
 कुट्ट-रुचम् । आ० ३६१ ।
 कुट्टधरो-सूत्रेण अन्नपुगपिष्टाय । ओप० ७६ ।
 कुट्टग-रुचका क्तिन्न यत् । भाषा० ३७७ ।
 कुट्टो-रुचा-या त्वाविगान कुट्टिना सूत्रान् कुत्तित्,
 वादभपोरात्राहता मिया । प्रथ० १०८ ।
 कुट्टि-रुचय । वृ० टि० ६० आ ।
 कुट्टो-कुट्टहग । नि० पू० टि० १७२ अ ।
 कुट्टणा-कुत्तया-अल्पत्पन्नराणां कोप । व्य० टि० ६५ आ ।
 कुट्टलयाहगा-गोपिन्द्रियजीवविशेष । प्रजा० ६२ ।
 कुट्टा-कुत्तया-प्रतिशय । दश० २७० ।
 कुट्टि-कुट्टि-दिहम्भमान । प्रजा० ४८ । दिहम्भ-
 माणा । नदी० ६६ ।

कुच्छिकिमिया-कुक्षिक्रमय-कुक्षिप्रदेशोत्पन्ना क्रमय ।
 जीवा० ३१ । कुक्षिप्रदेशोत्पन्ना क्रमय कुक्षिक्रमय ।
 प्रजा० ४१ ।
 कुच्छिधार-कुक्षिधारा-नौपार्थनियुक्तका आवेक्षकवाह-
 कादय । ज्ञाता० १३६ ।
 कुच्छिय-कुस्मित असार । विशेषे १०३७ ।
 कुच्छिसूल-कुक्षिसूल-रोगविशेष । ज्ञाता० १२१ ।
 कुच्छी-अप्येत्वारिखदङ्गुलप्रमाणा । भग० २७५ । अष्ट
 चरवारिखदङ्गुलानि कुक्षि । ज० प्र० ६५ । कुक्षि-
 द्विहस्तमाना । जीवा० ४० ।
 कुच्छेज्जा-कुच्छेत्-पूतिमाव यायात् । अनु० १६२ ।
 कुञ्जा-कुयान्-करोति सर्वपाल्यंस्वादं शुष्नीयात् । उक्त०
 ५३६ ।
 कुटुबिया-साधुसदेण विच्छुद्धा सेतापी गच्छन्ति । नि० पू०
 प्र० १०७ अ ।
 कुटुबी-प्रभूतपरिचारकलोपरिवृत । वृ० द्वि० २७६ आ ।
 कुटुणी-कण्ठनारिणी । वृ० द्वि० ६५ अ ।
 कुटुविदो-बडिप्यलआसत्यमामिदिवाणवक्त्रो मद्रियाए सह
 वुटिज्जति सो । नि० पू० वृ० ६४ अ ।
 कुट्टा-चिन्तिका । वृ० प्र० २६७ आ ।
 कुट्टिज्जताणो- । राज० ५२ ।
 कुट्टितं-छिद्रित । नि० पू० द्वि० ६५ अ ।
 कुट्टियं-मत्परादिणा । नि० पू० द्वि० १७२ आ ।
 कुट्टियाओ- । नि० पू० प्र० १७१ आ ।
 कुट्टेवं-कोट्टुविनी-गामित्यर्थ । वृ० वृ० ६८ आ ।
 कुट्टे-कट्टम् । नि० पू० प्र० २८६ अ । रोगविशेष ।
 नि० पू० प्र० १८८ अ । कुष्ठ-गन्धवहृद्विक्रयो वस्तु
 विशेष । विशेषे १७३ । नि० पू० प्र० १० आ ।
 कुंड-माया । नि० पू० द्वि० ६३ अ ।
 कुडुंग-वशाजालिका । वृ० द्वि० ६ अ । वनस्पष्टम् ।
 वृ० द्वि० २४६ अ । वशादिगहनम् । ज्ञाता० २३६ ।
 देवगुल वृक्षविषमो वा । व्य० प्र० २०५ अ ।
 कुडुंगीसरट्टाण-गन्धवदुजजिव्यां स्थानम् । मर० ।
 कुडुओ-वयु सेतिका कुडव । ज्ञाता० ११६ ।
 कुडव-गुप्तमुद्गीवणिया कुडवगीमा कुडव भण्यति । नि०

पू० प्र० १६६ अ ।
 कुडवफाणिए-कुटवफाणित-कुडवफायम् । प्रजा० ३६४ ।
 कुडवो-कुट-कुम्भ । आव० ३१० ।
 कुडवो-सत्पताका । जीवा० २२६ । ज० प्र० ४०३,
 आव० ७१६ । ज० प्र० ३२५ । पताका । उक्त० ३०३ ।
 कुडमुहे- । नि० पू० प्र० ३५७ आ ।
 कुडय-कुटजपुष्पाणि । ज० प्र० २१२ ।
 कुडयज्जुणणीव-कुटजानुंननीपा-वृक्षविशेषास्तत् पुष्पाणि
 कुटजानुंननीपानि । ज्ञाता० १६१ ।
 कुडवं-मानविशेष । आव० ८२३ ।
 कुडह- । ओष० २०६ ।
 कुडा-कुण्डानि-गह्वराकुण्डानि ।
 कुडामाराणि-कूडामाराणं-पर्वतोपरिगृहाणि । आषा०
 ३८२, नदी० २२८ ।
 कुडाविमा-वनस्पतिविशेष । भग० ८०२ ।
 कुडाहचं-कूडापातम् । राज० १३५ ।
 कुडि-बृहती । आव० २६२ । कुटी । आव० ५२० ।
 कुडित-बडाङ्ग । नि० पू० प्र० १६१ आ ।
 कुडियंठी-कुण्डिकाण्ठ । आव० २७३ ।
 कुडिय-हृतगवेषक । उक्त० १०६ ।
 कुडिलगड-कुटिलगति-वक्राति । आषा० ४२ ।
 कुडिलो-कुटिल वक्र । प्रभ० ३० ।
 कुडिव्यय-कुटिवत्-परिव्राजकविशेष । ओष० ६१ ।
 कुडो-कुटी-शरीरम् । भग० २६२ । ग्रह । आव०
 ४८४ ।
 कुडोरग-कुटीरक, तृणादिनिमित्त सपुगृहम् । दश० १६६ ।
 कुडोरो-ओरजम् । त० ।
 कुडुवजागरिय-कुटुम्बचित्ताय जागरण-निद्राशय कुडु-
 म्बजागरिका । ज्ञाता० ८३ ।
 कुडुविणीओ-पदातिरूपा । भग० ५४८ ।
 कुडुबिया-वतिपम्कुडुम्बत्वामिन । राज० १२१ ।
 कुडुमगी-जलमदुओ । नि० पू० प्र० ४५ अ ।
 कुडुग-बहुवीजविशेष । भग० ८०३ ।
 कुडुभ- । नि० पू० प्र० १८० आ ।
 कुडुतर-बुध्यातर-कुडय सादिवादिरेचित तेनात्तर-व्य-

यथा मुद्रयान्तरम् । उक्तं ४०५ ।
मुद्-मुद्-भिति । भाव० ६१६ । कुम्भम् । अंश० २१ ।
 १५३ । मागोलार्गे चतुर्षो द्योप । भाव० ७६८ ।
मुद्म-भिति । उक्तं ५३० । मट्टिनादिभित्तिनाम् ।
 उक्तं ४२५ ।
मुद्मसंत-मुमुत्त, सनिका । जीवा० १८२ ।
मुद्मय- । टापा० ३०१ । भाषा० १६५ ।
मुद्मयवेदाः-भित्तिमूलात् । दश० १७८ ।
मुद्मयम-अनुगमनम् । मिश्र० ६२० ।
मुद्मिय-हृत्पथवेपथ । उक्तं ११० । पामाभिय, आश्रयक ।
 भाव० २७२ ।
मुद्मिया-मुद्रिया । नि० पू० प्र० ७७ अ ।
मुद्मो-चौरहतागवेद्या । मू० टि० ७२ अ । दश० पू०
 १८ । नि० पू० प्र० ६ आ ।
मुद्रयवे-मुद्रयविशेष । प्रशा० ३३ ।
मुद्रयपनहो-मुद्रये-मांशे सूक्ष्मे नस्यो नस्यावयव य कुण-
 पनतावयव । म्य० प्र० २५५ आ । जनपदविशेष ।
 नि० पू० टि० ८० आ ।
मुद्रयात्-असोवशीमुत्र । मू० टि० १५३ आ । त्रि०
 ८०६ । कुणाल, भावप्रणिधाबुद्धाहरणे हृष्टान्त । भाव०
 ७१३ । असोयस्म पुता । मू० मू० ८७ अ ।
मुद्रयात्कुमार-पाडसिपुते अगोपसिखिरायाम् तन्म पुतो
 कुणालो । नि० पू० मू० ८४ आ ।
मुद्रयात्-जङ्घामं मानेराश्वतोक्पठे तथी । मू० मू० १६१
 आ । एरवती णडी कुणाला जणपद, जापदविशेष ।
 नि० पू० टि० ८० आ । जणपद । राज० ११६ ।
जणपदविशेष । प्रशा० ५५ । जाला० १४० । कुणाला
 यत्र श्रावस्तीनगरी । जाला० १०५ ।
मुद्रि-गर्भाधानदायान् हस्वैकपादो म्बुनेकपाणिर्वा कुणि
 कुण्ट इति । प्रभा० १६१ । पाणिर्विक्रम । मू० टि०
 ११६ अ ।
मुद्रिण- । राज० १४३ ।
मुद्रिओ-कुणिक-सवकविशेष । प्रभा० १५ ।
मुद्रिमं-मायम् । त० । उक्तं २६ । रथिरम् । भाव०
 ५६१ । कुणप-सव । अनु० १३८ । प्रभा० ५० ।

मायम् । निर० ७१ । जीवा० १०७ । कर्णपदमादि
 यमादि कुणा । म० प्र० १७१ ।
मुद्रिमवायवण-स्वातप्र-स्वातप्रभूत कुनिम-माय तन्म
 म । जीवा० १०७ ।
मुद्रिमाहारे-कुणा-सवकपादयोनि तमादि-कुणात
 दाहार कुणादाहार । भग० ३०१ ।
मुद्रिमं-मग्दृष्टिमाग कोद्रिनि कुनिमं वा मया । नि०
 पू० प्र० २६४ आ । गर्भाधानदायान् हस्वैकपादो म्बु-
 नेकपाणिर्वा कुनि । भाषा० २३३ ।
मुद्रिकोत्तिग-सवकपा । उक्तं ११० । उक्तं ११० ।
 उक्तं १ ।
मुद्रिप-सवि । नदी० १६० । संज्ञादिभाजनविशेष । भा०
 ८०६ । चर्ममय भाजनविशेष । मू० टि० २३६ अ ।
मुद्रिय-कुणा-दायवम् । टापा० ३३८ । भाजनविशेष ।
 नि० पू० प्र० ३५४ अ ।
मुद्रिय-मुद्रिपंम् । भाव० ५६१ । कुद्रियादि च तादि
 तीर्षानि-मुद्रिपानि च दायासीमुद्रियादिभ्रमरिनादि तादि
 विद्यन्ते येनामनुष्टेयाना स्वीकृतत्वात् कुद्रिदि । उक्तं
 ३३७ ।
मुद्रिययधम्मो-नुनादिचर्मम-परकपादिवाक्यादिधम्म ।
 दश० ७३ ।
मुद्रिय-मुद्रियम् । जीवा० १०६ ।
मुद्रियकमठिय-मुद्रियकमठिय-भाजलि । वाग्द्वैकवि
 धानिम मय्यातम् । जीवा० १०६ ।
मुद्रिय-सवकपादिभाजनम् । जीवा० ६६ । चर्मनिर्गम
 प्राभरणपात्रम् । निर० ३५ । चर्ममुद्रिय । निर०
 १०५ ।
मुद्रिल-नगादिविषयम् । भाव० ३५६ ।
मुद्रिय-स्वाभार्यगाना-सधा भूमिचय तन्ममव सवकवि
 कुद्रिकम् । भग० १३६ ।
मुद्रियावण-मुद्रि-स्वगमत्संपादानलक्षण मूत्रय तन्म-
 म्बुकि वस्ववि कुद्रि तन्मगादरिष्य आयगो-हृद्दी
 दशाधिष्ठितनेनागो कुद्रियावण । भग० ५७२ । कुना-
 स्वांपादानलक्षणं म्बुमीना त्रिक् कुद्रिक तास्म्यात्तद्व्यापन
 इति कृत्वा तन्मसोका अपि कुद्रिकमुद्रिये, कुद्रिकमा-

पणयति-व्यवहरति यत्र हृष्टेऽपि कुत्रिकापण । अथवा
धातुजीवमूललक्षणैर्म्यलिम्बो जाय त्रिज सर्वमपि वस्त्व-
त्ययं, नो-वृषिव्या त्रिजमापणयति-व्यवहरति यत्र हृष्टे
म कुत्रिकापण । विद्वे० ६६५ । कुत्रिकापण । आव०
३२० । देवादिष्टित्वेन स्वर्गमर्त्यपातालत्रयभूत्रितयस-
भविदस्तुसरादव आवणो-हृष्ट कुत्रिकापण । ज्ञाता० ५६ ।
कुत्रिक-स्वर्गमर्त्यपातालत्रय भूमित्रय तत्सम्भव वस्त्वपि
कुत्रिक तत्सम्भावक आपणो-हृष्ट कुत्रिकापण । भग०
१३६ । उक्त० १७१ ।

कुत्तियावणवचचरी-कुत्रिकापणवचचरी, (पचरी-चर्चा) ।
दश० ५८ ।

कुत्तुंभरि-कुत्तुंभरि-वृद्धविशेष । प्रज्ञा० ३२ ।

कुत्तुंभरि-निन्दति । आव० ५८७ ।

कुत्तुंभरि-पाणया । नि० सू० प्र० १५४ आ ।

कुदुर्ध-कुदुर्ध-वाउठमय प्रान्तरज्जुसाशम् । प्रभ० ५६ ।

कुदुर्धो-कुदुर्ध-अमम्यभिनयह । विपा० ६३ । वयन-
विशेष । प्रभ० २२ ।

कुदुसर्ण-मिथ्यादर्शनम् । आउ० । कुदुसर्णा शाक्यादय ।
प्रज्ञा० ६० ।

कुदुव-नोदव, सामायिकलाभि द्रष्टान्त । आव० ७५ ।

कुदुवाल-वृषाविशेष । भग० २७८ । उपरितनो भाप ।
उपा० २१ । कोद्वान । ज० प्र० ६८ । तन्न-
गम् । सखविशेष । आवा० ३३ । कुदुवाल-भूत-
नित्रम् । प्रभ० २४ ।

कुदुद-कुदुद । ज्ञाता० २१७ ।

कुपयत-कुपय-कुलिनायव । आवा० ३८८ ।

कुप्परा-सूर्यरात्रिय सूर्यो सूर्यरात्रित्वात् । ज० प्र०
२०० ।

कुप्पाययगिर्भ-कुत्तित प्रवचन देया त तथा तेतु भव
कुप्पाययगिर्भम् । अनु० २६ ।

कुप्पासभो-कुप्पास-नपुंसा । वृ० द्वि० २३५ अ ।
वृ० द्वि० २५६ आ ।

कुपेरदत्तो-त्रिजमुतामाभो । भग०

कुपेजगत्स्थान-नयम मन्नाम् । प्रज्ञा० १७० ।
कुपिजगत्-नयमन्नाम् । ज्ञाता० ५१ ।

कुदुर्ध-निम्न क्षामित्ययं । उपा० २१ ।

कुदुर्धो-नूवर वैश्रमणलघुपुत्र । अन्त० ५ ।

कुमार-कुत्वमृत्यु । उपा० ५१ । विरपमाणप्रकार ।

ज्ञाता० १६२ । प्रत्यन्तवृत्त सीमानन्वितिन धुम्बतो-
ज्ज्वलन्तभ्ययत्वात् ममन्वा अपि सीमापयन्तवृत्तनी
प्रज्ञा क्षोभयतो दुर्दान्तात् दु शिषितात् सशामनोति कुशल-
सर्वत सर्वान्ति दिक्षु यो दमयन् वतैत स एतादृश कुमार ।
व्य० प्र० १७० अ । कुमार-द्वितीयवयोवर्तिल्लत्रादि ।
उत्त० ३६४ । कुलिता मारा कुमारा-मोकरिका
शेष० ७५ । कुमारा-राज्याहो । प्रपभवयस्या ।
ठाणा० ५०८ । मोदकप्रियकुमार । पारिणागिनीयुद्धी
दृष्टान्त । नदी० १६६ । अयस्कार । उक्त० ५६१ ।
कुमार राज्याहं । प्रभ० ६९ । अमुकभोगी । वृ० द्वि०
१३ आ ।

कुमारगाह-कुमारग्रह उन्नतताहेतु । भग० १६७ ।

कुमारगहो-कुमारग्रह । जीवा० २८४ ।

कुमारनदी-कुमारनदी चम्पाया सुवर्णेकार । आव०
२६६ । वृ० वृ० १०८ अ ।

कुमारपुत्तिय-कुमारपुत्र निवेन्दविशेष । सूत्र० ५१० ।

कुमारमिच्छ-कुमाराण-बालानां भ्रुवी शोषणे मायु
कुमारभृत्य, तद्वि दास्य कुमारमरणस्य क्षीरस्य दोषाणां
सशापनां दुष्टस्वल्पनिमित्तात् व्याधीनामुद्दामनाथं वेति।
आयुर्वेदस्य प्रथमाङ्गम् । विपा० ७५ । ठाणा० ४२७ ।
कुमारभुतो-कुमारभुक्ति । आव० ३६६ । नि० सू० प्र०
२५३ अ ।

कुमारसमण-कुमारसमावृत्तिणीतया धमणश्च तपित्य
रिव तथा कुमारसमण । उक्त० ५६८ ।

कुमारसच्च-कुमारसत्त्व । आव० ६७६, ५३६ नदी०
१६३ । दश० ५४ । कुमारसत्त्व, अमारा सद्य-
प्रचारिते उदाहरणम् । आक० ८३६ ।

कुमारसच्च-कुमारसत्त्वम् । ज्ञा० १०५ ।

कुमारार्थ-कुमारार्थ मन्त्रिवेत् । यर्षमात्तनामिकार-
भूमि । शार० २०२ ।

कुमारिए-गोचरिए । वृ० द्वि० ५१ अ । मारोति स
कुमारिया । नि० सू० प्र० १०७ अ ।

कुमारिया-जे कुमारेण मारंति ते । नि० पू० प्र० १०७ आ ।

कुमारोलगाण्णि-कुमारवलगर्णे । उत० ११५ ।

कुमुअं-कुमुद गदभंक्वम् । दत्त० १८५ । कुमुद-नन्दोध्यम् । ज० प्र० ११५ ।

कुमुतं-कुमुद-चन्द्रविकास्य पद्यम् । प्रभ० ८५ ।

कुमुदं-गहमारकले विमानविशेष । राम० ३३ । आनत-कले विमानविशेष । मम० ३५ । कुमुद-चन्द्रोध्यम् । भग० ५२० । कुमुद दिग्द्विस्तुटनाम् । ज० प्र० ३६० । कुमुदो विजय । ज० प्र० ३५७ । जलगहविशेष । प्रज्ञा० ३३ ।

कुमुदगुम्भं-आनतकले विमानविशेष । मम० ३५ ।

कुमुदपभा-कुमुदप्रभा, पुष्करिणीनाम् । ज० प्र० ३३५ ।

कुमुदा-कुमुदा पुष्करिणीनाम् । ज० प्र० ३३५ । अजन-वपर्वते पुष्करिणी । ठाणा० २३० ।

कुमुदुग-घान्तविशेष । सूत्र० ३०६ ।

कुमुयं-कुमुद चन्द्रविकासि । जीवा० १७७ । १६१ । कुमुद । राज० ८ । चन्द्रोद्यादीनि । ज्ञाता० ६८ ।

कुमुयदल-कुमुददलम् । प्रज्ञा० ३६१ ।

कुमुया-महाविदेहेषु राजधानीविशेष । ठाणा० ८० । कुमुदा-मश्रिमदिग्भाष्यजनपदंस्त्यापरस्या पुष्करिणी । जीवा० ३६५ ।

कुमुयाइं-चन्द्रविकासीनि । ज० प्र० २६ ।

कुम्भ-भूमं षष्ठाङ्गे चतुर्थं ज्ञातम् । आव० ६५३ । मम० ३६ । उत० ६६५ । ज्ञाता० ६ । कच्छा । ज्ञाता० ६ । साधोक्षमा । आव० ६५३ । भूमं - कच्छा । प्रभ० ७० ।

कुम्भगाम-भूमंग्राम-वधंमानस्वामिविहारभूमि । भग० ६६६ । आव० २१३ ।

कुम्भापुत्त-भूमपुत्र । द्विहस्तनिदद्या हृष्टान्त । विते० १२२२ ।

कुम्भारगाम-भूमारगाम वधंमानस्वामिविहारभूमि । भग० ६६५ । आव० २२२ ।

कुम्भासा-कुल्माषा सिद्धमाषा, यवमाषा इत्यन्य । दग० १८१ । अदंस्विना मुद्गादयो माषा इत्यन्य । भग०

(अल्प० ३६)

६६८ । कुल्माषा-राजमाषा । उत० २६५ । कुपिन-मनसा कोपनात् । रिता० ५३ । मायस्त्रिगेया । आचा० ३१३ । कुन्माषा-उडदा । पिण्ड० १६८ । माषा, ईपस्त्रिगेया मुद्गादय । प्रभ० १५३ । गोप्रद्विनीयनाम् । भा० ८५५ ।

कुम्मुण्णया-भूमंष्टमिपोप्रता भूमोप्रता, अहंदादीनीं मातृ-योनि । प्रज्ञा० २२७ ।

कुम्मुद्रये-भूमं-चच्छा तद्भद्रप्रता भूमोप्रता । ठाणा० १२२ ।

कुय-कुव्व-सिपिलम् । ध्य० टि० २६७ आ ।

कुयवाय-वल्लीविशेष । प्रज्ञा० ३२ ।

कुरग-द्विभुरविशेष । प्रज्ञा० ५५ । मृगमेद शृङ्ग-वर्णादिविशेष । ज० प्र० १२५ । कुरङ्ग मृग । प्रज्ञा० ७ । द्विभुरभ्रनुत्पदविशेष । जीवा० ३८ ।

कुरंटओ-गदगन पुत्रपृष्टत्रान्वाच्छादि । वृ० टि० २३७ आ ।

कुरच्छा(दया)-देवजागरहो वा विनिषा सवहणा गच्छति सेसा कुरच्छा(स्या) । नि० पू० तृ० ७१ आ ।

कुरज्ज-कुराज्य भिक्षादिराज्यम् । ज० प्र० २७७ ।

कुरण-राजकीयमन्यदीय वाची त । ध्य० प्र० १७७ आ ।

कुरत्या-कुरत्या-कुमार्यं । आव० ७५० ।

कुररी-पतिणी । उत० ५८० ।

कुररी-कुरर उत्क्रोत । प्रभ० २१ ।

कुरल-जोमपक्षिविशेष । प्रज्ञा० ५६ । जीवा० ५१ ।

कुरवक-वृग्विशेष । विते० ६६ ।

कुराईण-कुराजान-प्रत्यनराजान । आव० ३३५ ।

कुराया-कुरित्या राया, पचनणिवा । नि० पू० प्र० २७७ अ ।

कुरिणमि-महति अरण्ये । ओष० १५८ ।

कुर-जनपदविशेष । प्रज्ञा० ५५ । कदजनपदो यत्र हस्तिनागपुर नगरम् । ज्ञाना० १२५ ।

कुरआ-कुरुका-पादप्रशालनादिवा । ओष० ८२ ।

कुरए-कुरवम् । मम० ७१ ।

कुरुकुचा-पादप्रशालनावमनरुपा । आय० १२५ ।

कुरुकुय-अचित्तपुडवी । नि० पू० टि० १५६ आ । कुह-

(३०५)

कुच । ओष० १६८ । आवा० २०३ ।
 कुरुकुया- । नि० सू० प्र० १४८ आ ।
 पादप्रधानादिका । वृ० डि० २६० अ ।
 कुरकुरार्यति-क्रुभोगः । आव० ३६३ ।
 कुरुजणपदं-कुरुजनपदं देशविशेषः । आव० १४५ ।
 कुरुजणवर्ष- " " । उत० ३६५ ।
 कुरुदुक-काकदुकवीजप्रयः । प्रभ० ४३ ।
 कुरुदुककडं-कुरुदुकवृत्तं-कुरुदुका-काकदुकवीजप्रयाअयो-
 म्याः मद्रुषाणां तैः वृत्तं अनुष्ठितम्, वृत्तीयाधर्मद्वारस्य
 षड्वि चतुर्व नाम । प्रभ० ४३ ।
 कुरुडः-बुषाणाया स्थितमुनिः । उत० २०४ ।
 कुरुदत्त-अग्निरूपो मुनिः । स० ।
 कुरुदत्तपुत्र-कुरुदत्तपुत्र-ईमानामानिावस्यतायां अन-
 गाः । भग० १५६ ।
 कुरुदत्तमुओ-कुरुदत्तमुन-हर्मितनापुरे इम्भुपुत्रः । उत०
 १०६ ।
 कुरुदत्तसुत-नेत्रंषिबीमाचरता हृतः । मर० ।
 कुरुन-वनस्पतिविशेषः । भग० ८०२ ।
 कुरुमई-कुरुमता, ब्रह्मदत्तस्याष्टाग्रमहिषीणा मध्येऽटमी,
 श्रीरत्नम् । उत० ३७६ । तम० १५२ ।
 कुरुमा-देशानः सर्वतो या शरीरस्य प्रशासनं कुररा ।
 ध्य० प्र० १६३ आ ।
 कुरुविद-कुरुविद-कुरुविशेषः । ज० प्र० ११० । कुरुवि-
 शेषः । आषा० ५५ । प्रभा० ३३ । कुरुविशेषः । प्रभ०
 ८० । कुरुविदः । प्रभ० ८० ।
 कुरुए-कुरुएण यथा अक्षरैश्च रूपानि-विमोहयति यस्तु
 कुरुर्भाषादिभिरु । भग० ५७३ ।
 कुर्यात्-प्राथम्येन । आषा० ३३७ ।
 कुरु-आचार्यमूर्तानिाविति । त० ६-२७ । उषादिनिावित्
 १२६ । यमायात्तारभेदम् । गणा० २२० । एहम् ।
 आषा० ३२१ । वृ० डि० ८६ अ । नि० सू०
 प्र० १८५ अ । उत० ४०६ । गट् । नि० सू० प्र०
 ७० अ । मसुः । गणा० १६१ । कुर्यात्निावित् ।
 आषा० ८१ । एहं कुरुः । वृ० प्र० १६१ । कुरु-
 मसुर्षं कुरुम् । गट् १२६ । मसुः २३६ । उत०

१४५ । आव० ३४१ । कुट्टं । नि० सू० प्र० ८३
 अ । १५६ आ । चान्द्रादिः मायामुदायविशेषरूपं प्रती-
 तम् । टाणा० २६६ । कुट्टम्, दूषं वा । प्रभ० ३७ ।
 कृमिकीटवृद्धिकादि । जीवा० १३४ । पंतुरः पशुः ।
 ज्ञाना० ७ । प्रभ० ११७ । गन्धममुदायरूपं चान्द्रा-
 दिवम् । प्रभ० १२६ । नागेन्द्रादि । वृ० डि० ८४
 अ । निचापरादि । आव० ५१० । प्रस्थानं कुतम् ।
 ओष० ४८ । अन्वयो मन्थः । उत० ३४७ । पार्श्व-
 नायमन्तानम् । उत० ५०० । कुलमदः, द्वितीयं मरुमा-
 नम् । आव० ६४६ । आर्यद्वितीयभेदे वृत्तीयः । भग०
 १३५ । नागेन्द्रमुनादि । दग० २४२ ।
 कुलए-कुरुव वनु सेतिरामानम् । दग० १३४ ।
 कुलओ-चतयः मेतिरा कुडवः । अनु० १५१ । भूमाः
 कुडवः । आव० ४२४ ।
 कुलकहा-उषादिकुलप्रमुतानामन्वयता कथा कुलकथा ।
 श्रीवषाया द्वितीयभेदः । आव० ५८१ । श्रीवषाया
 द्वितीयभेदः । टाणा० २०६ । कुलमन्वयेन श्रीया कथा
 कुलकथा । प्रभ० १३६ ।
 कुलकथ-मन्वयेविशेषः । प्रभा० ५५ । कुलाशः-विनाश-
 देशनिवासी मन्वयेविशेषः । प्रभ० १४ ।
 कुलगर-कुलगरः । आव० ४६६ । कुलगराः-विनिगृह्युषो
 मोक्षस्वरपाकारिण कुलकथानीलाः पुरविशेषाः । ज०
 प्र० १३२ । कुलगरा-विनिगृह्युषो मोक्षस्वरपाका-
 रिणः पुरविशेषाः । टाणा० ५१८ ।
 कुलगरवासी-कुलगरवानः । आव० १११ ।
 कुलगा- । नि० सू० डि० १२० अ ।
 कुलघरं-गिरुवृहम् । गणा० ११६ । ओष० ८६ । वृ०
 प्र० २०५ अ । नि० सू० प्र० १६४ अ ।
 कुलविधया-कुलमता । ध्य० प्र० २४८ ।
 कुलजः-कुलपुत्रः । वृ० डि० १६५ अ ।
 कुलनुताए-आयमुनीविशेषत्वः । द्य० प्र० २२४ अ ।
 कुलाय-मन्थं कुरु गिरु-इति कुलमता । पाण्यविशेषः ।
 मसुः २४ । चरनिवासायाः विनिगृह्या मरुति ।
 भग० २७५ । पाण्यविशेषः । भग० ८०२ । ओषवि-
 शेषः । प्रभा० ३३ । कुलकथा-चरकमुदायमिति

भवन्ति । ज० प्र० १२४ । कुलत्वा धान्यविशेष ।
 । दश० १६३ । चवलगसरिसा चिपिडया भवन्ति । ठाणा०
 ३४४ । एकत्र कुले तिष्ठन्तीति कुलस्या । अन्यत्र
 कुलस्या धान्यविशेषा । ज्ञाता० ११० ।
 कुलधेरा-कुलस्य लौकिकस्य लोकोत्तरस्य च व्यवस्था-
 वारिणस्तदभङ्गश्च निराहृतास्ते । ठाणा० ५१६ ।
 कुलधमा-कुलधमगा-ये कुले स्थित्वा दग्धं कृत्वा भुञ्जते ।
 निरय० १५ ।
 कुलधम्म-कुलधम्मं-उग्रादिकुलाचार । कुल-चान्द्रादिक
 माहंताना गच्छन्मूहात्सक तस्य धम्मं-सामाचार ।
 ठाणा० ५१५ ।
 कुलपध्वए-कुलपवंतं हिमाचलादि । ज० प्र० ४११ ।
 कुलपध्वया-क्षेत्रमर्षादाकारित्वेन कुलकल्पा पर्वता-कुल-
 पर्वता, कुलानि हि लोकाना मर्षादानिरन्धनानि भवन्ति
 इतीह तैषममा कृता । मम० ६६ ।
 कुलपुत्तओ-शय्यातर । वृ० प्र० ३१० अ । कुलपुत्रक ।
 आव० ८१६ ।
 कुलपुत्तगो-कुलपुत्रक । आव० ४२२ ।
 कुलपुत्तय-कुलपुत्रक । उत० ५० ।
 कुलपुत्र-) आचा० १०६ ।
 कुलमसी-कुलमयी-कुलमालिन्यहेतु, पुनीयाधर्मद्वारस्य
 त्रयोविंशतितम नाम । प्रश्न० ४३ ।
 कुलरोग-कुलरोग-कुलजन्यरोग । भग० १६७ ।
 कुलल-गृध्र, शकुनिका वा । उत० ४१० । पक्षिविशेष ।
 प्रश्न० ८ । कुरर-माजरीरामा पक्षिविशेष । उत०
 ५११ । माजरी । दश० २३७ । मज्जारो । दश०
 नू० १२६ ।
 कुलवे-कुडव । भग० ३१३ । कुलशिकाचतुर्थांशरूपो
 धान्यमानः । वृ० द्वि० २३६ अ ।
 कुलसरिसं-श्रीमदाणिजा रत्नवाणिज्यमिव । ज्ञाता० २०५ ।
 कुला-कुलानि, नक्षत्राणि । सूर्य० १११ । कुला-कुलानि-
 गृहाण्यामिषान्वेषणादिनो नित्यं येऽन्ति ते, माजरीरा ।
 सूत्र० ८०८ ।
 कुलाण-मृदभाजन । नि० नू० द्वि० १०६ अ । भाज-
 नानि । नि० नू० प्र० ३४४ आ । अमोगस्त पुत्तो ।

नि० नू० प्र० २४३ अ ।
 कुलाणुत्वं-कुलोचितम् । ज्ञाता० २०५ ।
 कुलारिया-कुलार्था । प्रज्ञा० ५६ ।
 कुलार्था-विशुद्धान्वयप्रवृत्तय । तं ३-१५ ।
 कुलालचक्र-दृष्टान्तविशेष । प्रज्ञा० ११ ।
 कुलालया-कुलानि-शय्यादिगृहाणि तानि नित्यं पिण्ड-
 पातान्वेषिणा परतकुंशानामालयो येषां ते कुनालया,
 निन्धजोयिकोपमता । मूत्र० ४०० ।
 कुलिग-पिपीलिकादि । भग० ७५४ । कुलिङ्ग-
 तापमादिलिङ्गम् । आव० १३४ । श्रीन्द्रियादि मदित ।
 ओष० १६७ ।
 कुलिगच्छाए-पिपीलिकामह्य । भग० ७५४ ।
 कुलिगाले-कु रस्य-स्वगोत्रस्याङ्गार इवाङ्गारो रूपकत्वा-
 दुत्पापकत्वाद्देति । ठाणा० ६८४ ।
 कुलिग-द्रीन्द्रियादि । ओष० २२० ।
 कुलिअ-कुलिन, लघुतर नाट्यं पृणादिच्छेदाय यत्क्षेत्रे
 बाह्ये तत्, महम्मण्डलादिप्रसिद्धम् । अनु० ४८ । क्षेत्र-
 स्याम्यादिशलोद्धारणे माघनविशेष । आव० ५५४ ।
 कुलिक, क्षेत्रविदारण कृतिमाघनम् । दश० ४० ।
 कुलिजर्ज-कुलनमवाप । नि० नू० प्र० २६१ अ ।
 कुलिय-कुलिक-दन्तालवर्तितयङ्कृतकाण्डे उभयपार्श्वनिष्वात-
 काष्ठमयफीलकयोस्तिर्यग्भ्रवस्यापिततीक्ष्णलोहपट्टक हरि-
 तादिच्छेदनार्थं क्षेत्रेषु यद् बाह्ये तत् लाटादिहृयोत्पल-
 प्रतीत वेदितव्यम् । विशेषे ४३५ । कडण्डन कुड्यम् ।
 मूत्र० ५८ । हलप्रकार । प्रश्न० ८ । हलविशेष ।
 प्रश्न० २४ । कुड । नि० नू० द्वि० ८४ अ । कुलि-
 कम् । आचा० ३३ ।
 कुलिया-कुड्यम् । वृ० द्वि० १५६ अ ।
 कुलीकोस-कुटीकोश-पक्षिविशेष । प्रश्न० ८ ।
 कुलोचकुला-कुलोपकुलानि । सूर्य० १११ ।
 कुलमाया-उडदा, राजभाषा वा । वृ० प्र० २६७ आ ।
 कुल्लुग-नितम्ब । नि० नू० द्वि० ६२ अ । कोल्लाव-
 सविशेष । आव० १७१ ।
 कुल्लूरिकहट्ट-लाघकापण । विशेषे ८५३ ।
 कुल्लूरिकापण-लाघकापण । आव० २७५ ।

कुवणउ-लउडगो । नि० सू० द्वि० १३३ आ ।
 कुवणओ-लगुड । वृ० तृ० ६८ अ ।
 कुवणप-लगुड । वृ० प्र० १५३ अ ।
 कुवथंभं-रूपस्तम्भम् । वि० १३५५ ।
 कुवलय-नीलोत्पल पथम् । प्रभ० ८५ । कुवलय तदेव
 नीलम् । ज० प्र० १६५ ।
 कुवलयनं-वल्गादिमय कुवलयनम् । व्य० द्वि० २७८ आ ।
 कुविद- । आचा० २२८ ।
 कुविदएण- । आचा० ३७६ ।
 कुविदवल्ली-वल्लीविशेष । प्रज्ञा० ३२ ।
 कुविदाः-सन्धुवाया । प्रज्ञा० ५८ ।
 कुविण-कुपित-प्रवृद्धकोपोदय । भग० ३२२ । ज्ञाता०
 ६८ । ज० प्र० २०२ ।
 कुवितसाला-कुपितशाला-तूत्यादिग्रहोपस्करशाला । प्रभ०
 १२७ ।
 कुवितो-कुविओ । नि० सू० प्र० २८६ अ ।
 कुविय-कुप्य-विविध ग्रहोपस्कारात्मकम् । उक्त० २६२ ।
 कुप्य-ग्रहोपस्कर स्थालकञ्चोल्कादि । उपा० ८ ।
 ग्रहोपस्कर । प्रभ० ६२ । आसनचयनभण्डककरोटक-
 मोहाद्युपस्करजातम् । आव० ८२६ । कुपित-जातको-
 पोदय । भग० १६७ । कुपितम्-पटितम् । दश० ११५ ।
 कुवियप्रमाणद्विक्रमे-कुप्यप्रमाणातिक्रम । आव० ८२५ ।
 कुवेणी-कुवेणी रुद्धिगम्या । प्रभ० ४८ ।
 कुव्व-कुर्व-इत्यागमप्रसिद्धो । व्य० प्र० १०७ आ ।
 कुव्वकारिया-मुच्छविशेष । प्रज्ञा० ३२ ।
 कुव्वासह-मुभरो । नि० सू० प्र० ३३२ आ ।
 कुश-तृणविशेष । जीवा० २६ । प्रज्ञा० ३० ।
 कुशालानुष्ठानं-ब्रह्मचर्यम् । सम० ६६ ।
 कुशालचक्रम्-दुर्वसालम्बन । आव० ५३४ ।
 कुशाप्रीया-धेमुष्या । आचा० ११६ ।
 कुसूल-कोष्ठम् । वृ० द्वि० १६८ आ । वि० ६३८ ।
 कुष्माण्डी-विद्याविशेष । आव० ४११ ।
 कुसं-द्रुमगणविशेष । जीवा० १४५ ।
 कुसतो-कुशान्त-दर्भगर्भन्त । जीवा० २१० ।
 कुस-दर्भनिव निमूलात् । निरप० २६ । मूलभूत ।

ज्ञाता० ११४ । कुश-द्विप्रमूलो दर्भ । भग० २६० ।
 निमूल । विपा० ७२ । दर्भ । ज्ञाता० ७६ ।
 औप० ६ । भग० २७८ । ज० प्र० ६८ । प्रभ०
 १२८ । दर्भसदृशस्तृणविशेष । उक्त० ३३४ ।
 कुसग-कुशाग्र, कुशाग्रपुरम्, अपरनाम प्रसेनजिद्राज-
 घानी । आव० ६७० ।
 कुसगजलबिन्दुसन्निह-कुशाग्रजलबिन्दुमभिभ । उक्त०
 ३२६ ।
 कुसट्टा-जनपदविशेष । प्रज्ञा० ५५ ।
 कुसर्ण-द्विदलम् । आव० ८५४ । कुशान सूप, व्यञ्जन
 या । उक्त० १६० । मुद्गदास्यादि तदुदक वा । वृ०
 द्वि० २४६ आ । कुसिण-व्यञ्जनम् । आव० ३१४,
 ८५६ ।
 कुसपातिओ-कुसपादिक मिश्रित । आव० ८५७ ।
 कुसतो-युक्तव-गुच्छधृतिल । वृ० द्वि० २४१ आ ।
 कुसयंबो-कुशस्तम्भ-कुशसमूह । आव० ६७१ ।
 कुसपडिमा-कुशपडिमा । आव० ६३०, ६३५ ।
 कुसपत्तण- । आचा० ३७६ ।
 कुसमघरं-कुसुमग्रहक-कुसुमप्रकरोपवित ग्रहकम् ।
 जीवा० २०० ।
 कुसमयमोहमोहमोहमोहियाणं-कुत्सित समय-सिद्धान्तो
 येषां ते कुसमया-कुर्वीयिकास्तेषां मोह-पदार्थेष्वयथा-
 चबोध कुसमयमोहस्तस्माद्यो मोह-श्रोतृमनोमूढता तेन
 मतिमोहिया-ब्रह्मता नीता येषां ते कुसमयमोहमोहमति-
 मोहिता । सम० ११० ।
 कुसल-कुशल-मिलिताना चोरणा सुखदुःखादितद्वातं प्रभ ।
 प्रभ० ५८ । कुशल-आश्रवादीना हेयोपवेयतास्वरूप
 वेदी । भग० १३५ । पडिलो । नि० सू० द्वि० १४६
 आ । कुशल-सम्पत्क्रियापरिज्ञानवात् । जीवा० १२२ ।
 ज० प्र० ३८८ । आलोचितकारी । भग० ६३१ ।
 गीतार्थ । आचा० ४३० । कुशल-सम्भाषनाक्रमणि
 सायु । औप० ६५ । कर्मसंपन्नसमर्थ, प्रपानो वा ।
 नि० सू० प्र० २५ आ । कुशल-विनिश्च । प्रभ०
 १२६ । क्रियापते । नि० सू० प्र० २६६ आ । कुशल-
 अवाप्तज्ञानदर्शनधारितो मित्यास्वादादशकपायोपगमदु-

भावात् । आचा० १४७ । शीणपानिवर्मागो विवक्षित ।
आचा० १४७ । आलोचितवारी । अनु० १७७ ।
श्रीवह्ममानस्यामो । आच० २१६ । कुसा द्रव्यतो दर्मा-
दयो भावत कर्माणि ताद् कर्मणाद् कुसात् धुनन्ति-
समूनात्पुष्पादक्यतीति तीर्थंकरा । वृ० प्र० १६३ अ ।
स्ववितर्काच्चिकित्सादिप्रवीणा । आता० १८० ।
तीर्थंकर । आचा० २११ ।

कुसलत्तण-पुनस्तव-सम्यग्ज्ञानम् । आव० ३४६ । प्रावी-
ण्यरूपम् । उत० १४३ ।

कुसलविट्ट-कुशलहृष्ट-नीचंकरोलब्धम् । दश० १०६ ।

कुसलनरपसंसिधं- । आचा० ४०३ ।

कुसलाणबधि-मोक्षानुबलम् । च० ३ ।

कुसलोदत-कुशलवार्ता । शाता० १४६ ।

कुसल्लिखं-कुशल्यिन - अन्त प्रविष्टतोमरादिशाल्यशरीरमिव
सञ्जातकुष्ठशल्यम् । प्रश्न० १३४ ।

कुसलरो-कुधवर-अपान्तरालद्वीप । जीवा० ३६८ ।

कुसा-स्वावरजीवविशेष । सूत्र० ३०७ ।

कुसिणं-दधिदुग्धादि । ओष० १६३ ।

कुसिया-कुसिता मोचमितुमसमर्था । षड० द्वि० १५६ अ ।

कुसो-कुशी । आव० ३६७ ।

कुसोमूलियं-कुशीमूलिका । आव० ८२६ ।

कुसोल-कुशील-निर्ग्रन्थस्य तृतीयो भेद । व्य० द्वि० ४०२

अ । निर्ग्रन्थस्य तृतीयभेद । कुत्सित क्षील-चरणमस्येति

कुशील । भग० ८६० । कुशील-परतीर्थक, पार्श्व-

स्वादिवां स्वग्रन्था अशीलग्रहस्य । सूत्र० १५३ । कुत्सित-

शील कुशील-बालविनयादिभेदभिन्नानां ज्ञानदर्शनचारि-

त्राचाराणां विराधक इत्यर्थ । शाता० ११३ । कुत्सित

शीलमस्येति कुशील । आव० ११७ । कुशील । नि०

चू० द्वि० १६८ अ । कुशील-असविन । ओष० १२० ।

कुशीलओ-कुशीलव-विदूषक । आव० ३६८ ।

कुशीलपडिसेवणया- कुशीलप्रतिषेवणता- कुशील-अब्रह्म

तस्य प्रतिषेवण कुशीलप्रतिषेवण, तद्भाव । ठाणा०

२८१ ।

कुशीलपरिभासिष्-सूत्रहताङ्गस्य प्रथमश्रुतस्त्वन्वे सप्तम-

मध्ययनम् । सम० ३१ ।

कुशीलवे-गुनीलगां-नटाना । वृ० प्र० १०३ आ ।
कुशीलाणपरिभासा-सूत्रहताङ्गस्य प्रथमश्रुतस्त्वन्वे सप्त-

ममध्ययनम् । उत० ६१४ ।

कुशीलाणपरिभासा-गुनीनपरिभाषा, सूत्रहताङ्गात्-
श्रुतस्त्वन्वे सप्तममध्ययनम् । आव० ६५१ ।

कुसुंबए-यनस्पतिविशेष । प्रज्ञा० ३६ ।

कुसुंभ-श्रीपथिविशेष । प्रज्ञा० ३३ । मृदाकाणा ।

यत्पूर्ववंशादिराग । ज० प्र० १२४ । कुमुम्भ-नैलस्य

तृतीयभेद । आव० ८५४ । धाम्निविशेष । भग० ८०२ ।

कुसुम-कुमुम्भ-मृदा । धाम्निविशेष । भग० ७७४ ।

उदमाविशेष । नि० चू० वृ० ५२ आ ।

कुसुंभराग-प्रायोगिकराग । आर० ३८७ ।

कुसुंभवणे-कुमुम्भवनम् । भग० ३६ ।

कुसुंभओ-कुमुम्भवा, अमयी । ओष० १४६ ।

कुसुण-कुशन, दध्यादि । पिण्ड० १६५, ६० ।

कुसुणियं-कुमुणित-वरम्ब्यदिरूपतया वृत्तम् । पिण्ड० ६१ ।

कुसुमं-पाटलिपुत्राभिष नगरम् । आव० २६४ । कुमुम-

समूह । जीवा० २५५ । कुमुमजाडम् । जीवा० २५६ ।

अविकसित । ओष० ५६ ।

कुसुमकुंडलं-घटूरगुण्यनमानाकृतिरणाभरण, दर्शनकुमु

वा । अन्त० ५ ।

कुसुमघरए-कुसुमप्रापवनस्तिग्रहम् । ज्ञाना० ६५ ।

कुसुमघरगा-कुसुमप्रबरोपचिन्तानि ग्रहणाणि कुमुमग्र-

काणि । ज० प्र० ४५ ।

कुसुमदृष्ट्या-दृष्टिया पृथो मद्रिगाए सह कुट्टिञ्जति ।

उमुमदृष्ट्या, कुसुमदृष्ट्या वा । नि० चू० वृ० ६४ अ ।

कुसुमपुर-मायापिण्डोदाहरणे मिहिरपराजस्य नगरम् ।

पिण्ड० १३६ । चूर्णद्वारविवरणे चन्द्रगुप्तराजधानी ।

पिण्ड० १४३ । पाटलीपुत्रमभिधीयते । नि० चू० प्र०

१३६ आ । वृ० द्वि० २२७ अ । मुहण्डस्य राजधानी ।

वृ० द्वि० २५६ आ ।

कुसुमरसं-कुसुमरस, कुसुमाभव । दश० ७२ ।

कुसुमसंभवे-कुमुमसम्भव, दशम मास नाम । ज० प्र०

४६८ । सूत्र० १५३ ।

कुमुमा-कुमुमवहसत्वात् सौकुमार्यादिगुणयोगेन कुमुमाः ।

ख० प्र० १३१ ।
कुसुमानि-पद्मलक्षणानि जातानि यत्र तत्कुसुमितम् ।
 ठाणा० ५०२ ।
कुसुमासव-किञ्जल्क । औप० ८ ।
कुसुमासवलोला-किञ्जल्कपानलम्पटा । जीवा० १८८ ।
 मकरन्दलम्पटा । ज्ञाता० २७ । किञ्जल्कलम्पटा ।
 ज्ञाता० ५ ।
कुसुमिद-कुसुमित-सञ्जातकुसुमम् । भग० ३७ ।
कुस्तुग्धक-वनस्पतिविशेष । प्रज्ञा० ३७ ।
पुररु-वृशो-ने वेधे प्रान्त प्रवेग्यते । वृ० प्र० ३६ आ ।
कुहृदयकुसुमं-ब्रह्माण्डकाकुसुम पुण्या(पुस्क)लिकापुष्पम् ।
 प्रज्ञा० ३६१ ।
कुहृडिया-मुद्रित । आव० २५४ ।
कुहृडे-कुहृष्ट-वाणम तरविशेष । प्रज्ञा० ६५ ।
कुहं-कुह-वृक्षा । दश० १७ ।
कुहृए-कुहृक इन्जालदि । दश० २५४ ।
कुहृक-कुहृक, परेय विस्मयोत्पादनप्रयोग । प्रभ० १०६ ।
 वृत्तलम् । उत्त० ६५६ ।
कुहृकपरा-शेषकरणम् । नि० सू० द्वि० ७ अ ।
कुहृण-भूमिस्फोटकविशेष । आचा० ५७ । एक एवा-
 क्षापको द्रष्टव्य, तद्व्योमिकानामपरेयामभावादिति भाव ।
 सूत्र० ३५२ । कुहृणविशेष । प्रज्ञा० ३३ । कुहृण-
 चिलातदेशवायी । प्रभ० १४ ।
कुहृण ग-बुधनता-शक्ति-धभाव । क्रोधनता । प्रभ० १०६ ।
कुहृणा-कुहृणा-भूमिरफोगभिधाना ते चाप्यायप्रभृतय ।
 प्रज्ञा० ३० । कुहृणा-भूमिस्फोटाभिधानास्ते चाप्याय-
 प्रभृतय । जीवा० २६ । कुहृणा-भूमिस्फोटकविशेषा ।
 सन्धप्रवादि । उत्त० ६६२ ।
कुहृर-पवतान्तरालम् । ज्ञाता० ९३ । ज० प्र० १४४ ।
कुहृव्यए-वन्दविशेष । उत्त० ६६१ ।
कुहा-कुति पृथ्वि तीग धारिज्जति तेण कुहा । दश०
 सू० ६ ।
कुहाड-प्रहरणविशेष । नि० सू० प्र० १०५ अ ।
कुहित-कुथित-बोधमुपनीत । ज्ञाता० ६७ ।
कुहिय-कुथित-पूतिभावमुपगत । जीवा० १०७ । बोध-

मुपगत, ईपद्दुग्न्ध । ज्ञाता० १२१ ।
कुहृडिया-कुसुम-ब्रह्माण्डोकुसुम-पुष्पकलीकुसुमम् । जीवा०
 १६१ ।
कुहृक-कुहृहलम् । उत्त० ३४७ ।
कुहृण-वनस्पतिविशेष । भग० ८०४ । भूमिस्फोटक-
 विशेष । आचा० ५७ ।
कुहृडे विज्जा-कुहृटेकविद्या अलीकाश्रयविद्यायिमन्त्रतन्त्रज्ञा-
 नात्मिका । उत्त० ४७६ ।
कुअ-कुतप-तलादिभाजनम् । ज० प्र० २६४ ।
कुअणता-कृज्जता-आर्तस्वरकरणम् । ठाणा० १४६ ।
कुइआ-कूचिका । आव० १०२ ।
कुइए-कूजितम्-कासितम् । आव० ५७४ ।
कुइगादि-कूचिकादि । आव० १६८ ।
कूचिया-कूचिका-विङ्गुरूपो बुद्बुदा । विशेषे ६३३ ।
कूच-कूच-गृहवेद्योगोचको वधमय । उत्त० ४६३ ।
कूजणया-भातिपितिभातिभिगणीपुत्तहुडित्तिमरणवीदि(मु)
 महइमतेण सहेण रोषइत्ति कूजणया । दश० सू० १५ ।
कूजस्त-अव्यक्त शब्दाद्यमानम् । ज्ञाता० १६७ ।
कूजित-विविधविहगभापदाज्यक्तशब्द मुरतसमयभाविनम् ।
 उत्त० ४७५ ।
कूट-कूटम् । भग० १८२ ।
कूटपाह- । ठाणा० ५०७ ।
कूटप्रयोगकारी-प्रच्छन्नपाप । आव० ५८६ ।
कूड-कूट-शिखर, स्तूपिका अथवा कूट-मन्वव्यनस्थानम् ।
 ठाणा० २०५ । कूट-सिखरम् । जीवा० २०५ । पर-
 वन्वन्वार्थं न्यूनाधिकभाषणम् । प्रभ० २७ । मानादीना-
 मन्वयाकरणम् । प्रभ० ५८ । कार्पाषणतुलाप्रस्वाद परव-
 न्वन्वार्थं न्यूनाधिककरणम् । सूत्र० ३३० । कार्पाषणतुलादे-
 परवन्वन्वार्थं न्यूनाधिककरणम् । ज्ञाता० ८० । कार्पा-
 षणतुलाव्यवस्थापत्रादीनामन्वयाकरणम् । ज्ञाता० २३८ ।
 रत्नकूटादि । अनु० १७३ । असन्भूतम् । आव०
 ८२१ । कूट-आन्तिजनकद्रव्यम् । ज० प्र० १६६ ।
 महाच्छद्वनम् । ज० प्र० ४६ । मृगग्रहणकारणं
 गत्तादि । भग० ६३ । शिखर, हस्त्यादिश्चन्वन्वन्वार्थं
 भा० २३८ । माडभाग । रजतनय उत्तये । ज० प्र०

४६ । भ्रान्तिजननद्रव्यम् । भग० ३०८ । कूट-
 विद्यावतनकूटप्रभृति । प्रभा० ७१ । माडभाग । जीवा०
 २०४, ३३६० । कूटनेपु-अधोनिस्तीर्णपूरि यतीर्णेषु
 वृत्तपथेषु हस्त्यादिग्रन्थनस्थानेषु वा । प्रभा० ६७ ।
 कूट-प्रभूतप्राणीनां यानताहेतुस्य नरक इत्यर्थः ।
 उक्त० २४३ । पर्वत । मदी० २२८ । माडभाग ।
 राज० ६२ । पाषाणमयमारणमहापत्रम् । भग० ६७३ ।
 कूडकचडमयद्युगं-कूटत्रयपाटस्तुता-कूट-परयन्त्राद्यं न्यू-
 नाधिनाभाषण, षण्ट-भाषाविषयंयकरण । अविद्यमान
 षण्टु-अभिषेधोऽर्थो यत्र तत् । समानार्थंरक्षणमयमं-
 द्वारस्य षण्ट नाम । प्रथ० २६ ।
 कूडरुवाहो-कूटेन जीवाद् गृह्णन्तीति कूटवाह । त्रिपा०
 ४८ ।
 कूडछेलियहृत्थो-कूटछेलिग्राहस्त-या च कूटेन स्यान्पने
 विषयादियहृत्थार्थं छेलिका-अजा सा, कूट-मृमादियहृत्थ-
 यत्र च छेलिका चेति कूटछेलिका सा हस्ते यस्य स ।
 प्रथ० १३ ।
 कूडतुलुकूडमाणे-कूटतुलाकूटमान, तुलया कुडवारिमानेन
 च यन्मूनाधिवत्त्वम् । आब० ८२२ ।
 कूडत्तं-कूटत्व-न्यूनाधिवत्त्वम् । आब० ८२३ ।
 कूडपासए-कूटपासक । आब० ४३५ ।
 कूडया-कूटता-मुलादीनान्यथात्नम्, तृतीयाघर्षंद्धारस्य
 द्वाविरासितम नाम । प्रथ० ४३ ।
 कूडरुवग-कूटरुषक । आब० ४२१ । कूटरुष्यम् ।
 आब० २०० ।
 कूडलेहकरण-कूट-असद्भूत विरस्य इति लेह, तस्य
 वरण-क्रिया कूटलेहक्रिया-कूटलेहकरणं अन्यमुद्राधार-
 विम्बस्वरूपलेहकरणमित्यर्थः । आब० ८२० ।
 कूडय-मानविशेष । आब० ८२३ ।
 कूडवाही-कूटवाही, बलीवर्द । आब० ७६७ ।
 कूडसखिलजर्ज-कूटसाहित्यम्-उत्तोचमालयविभिभूत
 प्रमाणोद्भूत सद् कूट वक्ति, अविषयाद्यनुत्स्यात्रैवान्तर्भावो
 वेदितव्यः । आब० ८२० ।
 कूडसामलिपेडे-कूटानारा-शिलारकारा पाल्मली तस्मा
 पीठ-कूटजालमतीपीठम् । ज० प्र० ३५५ ।

कूडसामली-कूटागगनियराकारा कान्मनी कूटमान्मनी ।
 टापा० ६६, ७६ ।
 कूडा-कूटा-नन्दववनकूटादिका । प्रथ० ६६ ।
 कूडामारं-यप्रामार । नि० पू० प्र० २६५ अ । कूटा-
 गार-गगनियरमयनम् । प्रथ० ८२ । यथायदि उ-
 त्तरिभूमिमाहि यट्टमाग कूडामार, कूडेशार कूडामार
 पथेने कुट्टिमित्यर्थः । नि० पू० डि० ६६ आ ।
 कूडामार । जीवा० २६६ ।
 कूडामारसंज्ञिओ-कूटागरस्यिया-निमगातामग्निन ।
 जीवा० २७६ ।
 कूडामारसाला-कूटागणेन-निमगातामग्निनित्या यान-
 कूटाकारसाला । भग० १६३ । कूटयवा-पर्वानिभर-
 स्येवाकारो यस्या सा तथा, सा चापी साता च ।
 विपा० ६३ । मग्निमिद्रुस्ये रमिभिमग्ने रमिभि-
 प्रदेशे मट्टी देगिकनोच्यनयो या साला-कूटसिनेन ।
 निरय० २२ । कूटयवा-पर्वानिभरस्येवाकारो यस्या सा
 कूटाकारो यस्या उत्तरि आच्छादन नियरागार मा
 कूटाकारेति, कूटागार चापी साता च कूटागारसाला,
 यदिया कूटाकारेण नियरागारोपतिता साला कूटा-
 कारसाला । राज० १८ ।
 कूडाहृत्च-कूटयवा-पाषाणमयमारणमयग्रन्थेगार्या-
 आहनन यत्र तद् कूटात्तम् । भग० ६७० । कूटे इत्
 तथाविषयापाषाणमयुगदो कान्तिनन्ध्याभात्रागार्यादाहृत्या-
 आहनन यत्र तद् कूटात्तम् । भग० ३२३ ।
 कूणिए-श्रेणिककेल्लण्यो वृष । निरय० ४ । श्रेणिक-
 राजवृष । ज्ञाता ६ । चम्पानपयी राजा । निरय०
 १६ । चम्पाया १ । भग० ६२० ।
 कूणिओ-श्रेणिक-चम्पान राजा । भग० ३२० । गिणा-
 योगहृष्टान्ते श्रेणिकात्र, जपरताम अगोत्रकट । आब०
 ६७६ । भग० ५५६ । परतनमरण हृष्टान् । भग०
 ७६६ ।
 कूपिअं-कूपिका, मद्रिवेन । महादीरस्यामिबिहारभूमि ।
 आब० २०७ ।
 कूपरं-सुगन्धरम् । ज० प्र० २६१ ।
 कूपरा-कुतित्व मिट्टवनपुग्निन चरन्ति इति कुचरा-

उद्भ्रामका, उद्भ्रामिका वा । वृ० द्वि० ६४ अ ।
 कूर-भक्त । वृ० प्र० २३६ अ । ओदनविशेष । ओष०
 १३३ । वूर । आव० ३५२, ६२४ । घान्त्वविशेष ।
 आव० ३१४ । परिक्रमनाया दृष्टान्त । ओष० ६६ ।
 कूरओडिया-कूरकोटिका-निप्रचरिया । आव० ६२२ ।
 कूरकामा-कूरवर्मा, कूराणि वरमाणि यस्य स । प्रभ०
 १३ ।
 कूरकुकुप्राय-सौम्यकूर्भोई अन्तपन्ताशरो । भग० ७०५ ।
 कूरपुवगादि-कूरसिस्वादि, (देशोदचन) । आव० ३१५ ।
 कूरभायण-कूरभाजन, ओदनभाजन । दश० ३८ ।
 कूरविश्राणं-कूरविधानम् । आव० ८५५ ।
 कूरिषट-क्रीडित, कूर चित्त क्री वा परिजनो यस्या-
 स्ति स क्रीडो, तेन वृत्त-अनुद्वितम् । तृतीयापमंद्वारस्य
 षतुर्थं नाम । प्रभ० ४३ ।
 कूर्मद्विज-नामविशेष । ओष० ११७ । कूर्मायुज । प्रभा०
 १०६ ।
 कूर्मोन्नता-मनुष्योनिभेद । आवा० ६७ ।
 कूलधम्म-कूले सिद्धत्वा । भग० ५१६ ।
 कूलवारओ-कूलवारव विद्यालाभज्ञे श्रमणदृष्टान्त ।
 आव० ४३७ ।
 कूलयाल-श्रमणविशेष । मूत्र० १३३ ।
 कूलयालओ-कूलयालव, विद्यालाभज्ञे श्रमणदृष्टान्त ।
 आव० ४३७ ।
 कूलयालव-गुरुणामेव प्रत्यनीव । वृ० प्र० २१४ अ ।
 विद्यालाभज्ञे श्रमणदृष्टान्त । तयो० १६७ । विनारोषक
 श्रमण । उत० ४४ । आचार्यद्विजितकूलवे निदर्शनी
 भूता सुलभ । उत० ४४६ ।
 कूलयालगो-कूलयालव-विनारोषका श्रमण । आव०
 ६८५ ।
 कूलयालो-श्रमणोद्विनीव । वृ० द्वि० ५ आ ।
 कूल-कूल । आव० ५८१ । प्रभ० ८ । कूलक-व्यावर्त
 कथयत् । ज्ञाता० २२१ । अथकृपादि । प्रभ० ५६ ।
 कूल-रोमर-प्र । भग० १६० । कुमुद । ज्ञाता०
 ५७ ।
 कथय-भक्तदृष्टान्ताना तृतीयकथय एकादशमध्वयनम् ।

अन्त० ३ ।
 कूवणय-कूपनय-कुमाराया कूमकार । आव० २०२ ।
 कूवति-कूजति-शब्द करोति । आव० ८१६ ।
 कूवमहो-कूपमह-कूपनक उत्सव । जीव० २८१ ।
 कूवय-कूपन, स्तम्भविशेष । ओष० ४८ ।
 कूवयदृष्टान्त-कूपवस्थानम् । नि० च० प्र० ४७ अ ।
 कूवर-कूवर-कुण्डम् । ज्ञाता० १५६ ।
 कूविण-चोरगणेषु । ज्ञाता० ७६ । कूपिका । ज्ञाता०
 ७६ ।
 कूविय-कूजक, व्याहारकारी, गवा व्यधितंका इत्यर्थ ।
 पिण्ड ४७ ।
 कूवियबल-निवर्तकसंन्यानि । ज्ञाता० २३८ ।
 कूटमाण्ड-अन्तरविशेष । प्रभ० ५१ ।
 कूटमाण्डा-विगाचविशेष । प्रभा० ७० ।
 कूटमाण्डो-बल्लोविशेष । जीवा० २६ । प्रभा० ३० ।
 कूसेह-(देशी) गवेपयत । वृ० द्वि० १२० अ ।
 कूहंड-कूटमाण्ड, अन्तरनिवायामुपरिवर्तितो जानिवि-
 शेष । प्रभ० ६६ ।
 कूकलास-अण्डविशेष । दश० २३० ।
 कूतकुल-वृत्तद्वयकूच । व्य० द्वि० १६१ आ ।
 कूतनिष्ठिता-तन्तुलाना वपनमारम्य यावद् वारद्वयं
 वण्डन तावद् वृत्तम्, तेषांश्च तृतीयवार तु वण्डन
 निष्ठितस्यम् । पिण्ड० ६६ ।
 कूतप्रतिकृति-वृत्त-उपवृत्त प्रतिवृत्त-प्रत्युपकार तद्
 यस्यास्ति स । टाणा० २८५ ।
 कूतमालिक-यशविदा । टाणा० २५८ ।
 कूतमाल्यक-नमिगायुगाना अधिप्रायकदक । टाणा० ७१ ।
 कूतपुगादोनि- । टाणा० १७८ ।
 कूतचोय-जातचोयलिना शनिय । मूत्र० १७०, १७८ ।
 वाताशयलिना । मूत्र० ३६५ ।
 कूतिकर्म-दार्ढ्यावस्यदार्ढ्यात् । टाणा० ४०८ । क-
 णाजान्यावारकमहामिष्टायायोशायावियवमकामादि-
 श्चमिति । आव० ६८ ।
 कूपलावि-अभ्यासम् । ज्ञाता० १७६ ।
 कृमि-तृणप्राणितो जीवविशेष । कथरतिपिनो योव-

कृमिराग-नोमस्य लक्षणसूचकः । आचा० १७० । जीवा
१६१ ।
कृमिरागपट्टसूत्रं- मनुष्यादिशोणितोत्पन्नकृमिनामममुल-
प्रम् । अनु० ३५ ।
कृपियलः-वर्षक । आच० ८१५ ।
कृष्णः-वैजलमस्यदर्शनी । आच० ८०५ । माधारण-
वनस्पतिविशेष । आचा० ५७ । माधारणजन्यतिता-
मिकभेद । जीवा० २७ । कृष्णर, माधारणजनस्पति-
विशेष । प्रज्ञा० ४० ।
कृष्णपाक्षिकः-ममारापरीत । जीवा० ४४६ ।
कृष्णराजी-ईगानदेवेन्द्रस्य द्वितीयाग्रमहिषी । जीवा०
३६५ ।
कृष्णसारः-नेत्रमध्यवर्तिनी कनीनिका । उक्त० ६५२ ।
कृष्णवासुदेव-द्वारिकाधिपति । प्रभ० ८८ ।
कैङ्-राश्रिन्न सर्वां इत्यर्थं । ज्ञाता० २३१ ।
कैङ्स्थ-राश्रिन्न । ज्ञाता० २३१ ।
कैड-केतु-मेघवृष्ट्या निष्पद्यते तत् । प्रागाद्गुणादिकम् ।
वृ० प्र० १३८ आ । नर्पानारिनिष्पाद्य क्षीप्रम् । वृ० वृ०
५० अ ।
कैडते-मातालकलविशेष । टाणा० २२६ ।
कैडमती-धर्मकवाया पञ्चमवर्गस्य अष्टादशमध्ययनम् ।
ज्ञाता० २५२ ।
कैडस्तवि- । सम० ८७ ।
कैड-केतु, जलकेवादिक । औप० ५२ । ज्योतिष्-
विशेष । प्रभ० ६५ ।
कैडर-मातालकलविशेष । टाणा० ४८० । कैडर-
अङ्गदम् । ज० प्र० १०६ ।
कैडई-अष्टमवासुदेवस्य माता । सम० १५२ ।
कैकय-चिलाउदेशवासी म्लेच्छविशेष । प्रभ० १४ ।
कैकयअड्ड-कैकयाड्ड, जनपदाड्डविशेष । प्रज्ञा० ५५ ।
कैकार्य-कैकायित-मयूराणा दाब्द । ज्ञाता० ६६ ।
कैगमई-कैक्यो-तदमणवासुदेवमाता । आच० १६२ ।
कैजजगं-द्रव्यम् । आच० ६७७ ।
कैड-वसयविशेष । प्रज्ञा० ३३ ।
कैडकी-वलयविशेष । प्रज्ञा० ३१ । वलयविशेष ।

(अल्प० ४०)

आचा० ३० । मुरभिनुमुमविशेष । उक्त० १५६ ।
जीवा० १६१ ।
केतनं-माथायेन । टाणा० २१८ । मकेन । अ० द्वि०
१२५ अ ।
केतरासी- । नि० वृ० प्र० ३३० अ ।
केतु-आवागर्पानोदननिष्पाद्य क्षीप्रम् । आच० ८०६ ।
घ्नज । जीवा० १८८ ।
केतुकरे-विह्वार अद्भूतगार्हारादिनि । टाणा० ८६३ ।
केतुनती-विघ्नरुद्रस्य द्वितीयाग्रमहिषी । भग० ५०८ ।
टाणा० २०४ ।
केदारः-वप, जनस्थानम् । जीवा० १०३ ।
केमहालए-विमहालय-रियाद् । ज० प्र० ४५० । रि
महत्त्व यस्यागो विमहत्त्वं । भग० १५१ ।
केमहालय-विमहाद् विघ्नप्रमाणमहत्त्वंम् । जीवा०
१३८ ।
केमहासिका-विमहती । जीवा० ३७० ।
केमहासिया-विमहती । गम० १४० । विमहती-
विमहत्त्वोपना-रियगी वा । अनु० १६३ ।
केमहिड्डिण-नेत्र स्पेण महद्विक, विमहा वा महद्वि-
रयनि विमहद्विक । विमहत्त्विक । भग० १५६ ।
केय-वन, वन-विह्वमडुमुमुष्टिप्रभियगृहादिनाम् । टाणा०
४६६ । केन-विह्वम् । आच० ८४१ । केत-विह्वम् ।
भग० २६७ । केया-रज्जु । दण० १०६ । रज्जु ।
नि० वृ० प्र० २० ।
केयड-गुच्छाविशेष । प्रज्ञा० ३० ।
केयडअड्ड-केययीनामार्थ-अर्धमात्रमार्थत्वम् । राज०
११३ ।
केयडपुड-गन्धद्रव्यविशेष । पुष्पजनविशेष । ज्ञाता०
२३२ ।
केयण-वृत्तकम् । नि० वृ० प्र० ३५१ अ । शृङ्गमयधनु-
मध्ये बाहुमयमुष्टिगामकम् । उक्त० ३११ । केन-
मस्तयवधनम् । सूत० ८२ ।
केयकंदली-वन्दविशेष । उक्त० ६६१ ।
केयति-वनस्पतिविशेष । भग० ८०३ ।
केयाघडिया-रज्जुबद्धमटिकाहस्त सद् विहायनि प्रवेदि-

(३१३)

त्याद्यर्थप्रतिपादनार्थं । त्रयोदशशतै नवम उद्देशक । भग०
५६६ । रज्जुप्रान्तगृहषटिका । भग० ६२७ ।

केयार—अवन्तीजनपदे कूपविशेष । व्य० प्र० १८ अ ।
नि० चू० प्र० ३५१ अ ।

केयारवंती—केआयन्ति—केचन । आचा० १८५ ।

केयूर—आमरणविशेष । आव० १८२ । भूषणविधिवि-
शेष । जीवा० २६६ । वाह्याभरणविशेषादित्यर्थं ।
ठाणा० ४२१ ।

केयूवो—केयुषु, मेरोर्दक्षिणस्या पातालकलस । जीवा०
३०६ ।

केलास—कैलास—मेरु । नि० चू० द्वि० ६६ अ । कैलास
राहो कृष्णपुद्गल । सूर्य० २८७ । साकैतनमरे गाथा
पतिविशेष । अन्त० २३ । अन्तकृद्वादाना पद्यवर्गस्य
सप्तममध्ययनम् । अन्त० १८ । ठाणा० २२६ । कैलास,
नन्दीश्वरद्वीपे पूषद्विधिपतिर्देवविशेष । जीवा० ३६५ ।
तृतीयोऽर्जुनध्वरनागराज, तस्यैवाऽऽवासपर्वतश्च । जीवा०
३१३ ।

केलासभवनं—कैलासभवन कैलासपर्वतरूपाश्रय । पिण्ड०
१३२ ।

केलाससमा—कैलाससमा—कैलासपर्वततुल्या । उत० ३१६ ।

केलि—परिहास । वृ० प्र० २६६ आ । क्रीडा । जीवा०
१७३ । प्रज्ञा० ६६, २५८ । केलि, नर्म । औप० ५२ ।

केलीकिल.— । आचा० २५५ ।

केवडका—द्रुम्मा । वृ० वृ० १३६ आ ।

केवडकालं—कियत्कालम् । भग० १६ ।

केवडकालस्स—कियता कालन । जीवा० १४१ ।

केवगादि—द्रव्यविशेष । नि० चू० द्वि० ४४ अ ।

केवच्चिर—विद्यच्चिर, कियन्त काल यावत् । जीवा० ६७ ।

विद्यच्चिर—विद्यत्कालम् । भग० ११६ ।

केवडिया—रूप्यका । वृ० प्र० २६७ आ ।

केवलं—गुह्यम् । आव० ७६६ । ठाणा० ४६ । अकलङ्कम् ।
उत्त० १८८ । सम्पूर्णवैयविपयत्वात् सम्पूर्णम् । अनु०
२ । परिपूर्णं, विगुह्यं वा । प्रथ० १३५ । सकलज-
गद्भाविस्मस्तवस्तुसामान्यपरिच्छेदरूपम् । प्रज्ञा० ५०७ ।
असहाय, मत्स्यादिज्ञाननिरपेक्ष, गुह्यं, तदावरणकर्ममलक

लङ्काङ्करहित, सकल, तत्प्रथमतयैव अशेषतदावरणाभा-
वत सम्पूर्णोत्पत्ते, असाधारण, अनन्यसदृश, ज्ञेयानन्तत्वा-
दनन्त, यथावस्थितारोपभूतभवद्भाविभावस्वभावावभावि
वा । आव० ८ । अद्वितीयम् । आव० ७६० ।
असहाय, मत्स्यादिनिरपेक्षत्वादकलङ्कं वा आवरणमना-
भावात्, मकल वा तत्प्रथमतयैवाशेषतदावरणाभावत
सम्पूर्णोत्पत्तिसाधारण वा, अनन्यसदृशत्वादनन्त वा ।
ठाणा० ४७ । असहाय मत्स्यादिज्ञाननिरपेक्षत्वात् गुह्य
वा, आवरणमलकङ्करहितत्वात्, मकल वा तत्प्रथम-
तयैवाशेषतदावरणाभावत सम्पूर्णोत्पत्ते असाधारण वा,
अनन्यसदृशत्वात् अनन्त वा । ठाणा० ३४८ । केवल—
गुह्यं, अन्यपदान्मृष्ट । दश० १२६ । परिपूर्णं ।
ज्ञाता० १८० । भग० १५५ । असहाय, गुह्यं, परिपूर्णं,
असाधारण, अनन्त वा । भग० ६६ । सुहृदो अण्ण
सह अमजुतो । दश० चू० ५४ ।

केवलकल्प—केवलकल्प, केवल—केवलज्ञान तत्कल्प परि-
पूर्णतया तत्सदृश परिपूर्णमित्यर्थं । प्रज्ञा० ६०० ।
परिपूर्णम् । जीवा० १०६ । सपूर्णम् । वृ० वृ० ५२
आ । केवलज्ञानसदृश, सपूर्णपर्यायो वा केवलकल्प इति ।
भग० १५५ । केवल—परिपूर्णं स चासौ स्वकार्यसा-
मर्थ्यात् कल्पश्च केवलज्ञानमिव वा परिपूर्णतयेति, केवल-
कल्प समयभाषया परिपूर्णं । ठाणा० ६१ । केवल—
परिपूर्णं स चासौ कल्पश्च स्वकार्यसमर्थ इति केवलकल्प ।
ज्ञाता० १८० ।

केवलकल्पा—केवलकल्पा—परिपूर्णा, परिपूर्णप्राया वा ।
ठाणा० १६१ ।

केवलदसण—केवलमेव दर्शनं—सकलजगद्भाविदस्तुसामान्य
परिच्छित्तिरूप केवलदर्शनम् । जीवा० १८ ।

केवलदर्सणि—केवल—सकलहरयविषयत्वेन परिपूर्णं दर्शनं
केवलदर्शनी तदावरणशयाविभूततल्लिङ्घिमतो जीवस्य सर्व-
द्रव्येषु मृतामूर्तेषु सर्वपर्यायिषु भवतीति । अनु० २२० ।

केवलज्ञानं—केवलज्ञान—पञ्चमक ज्ञान, अथवाऽनन्तराभि-
हितज्ञानसाहाय्यप्रदर्शक एव । आव० ८ । पञ्चम ज्ञानम् ।
ठाणा० ३३२ ।

केवलवैयसो—केवलवेदस—अवगततत्त्व । जीवा २५६ ।

केवलि-नेत्रली-श्रुतावधिगन पर्यायेनेत्रजानी । ठाणा० ६८ ।

केवलिअराहणा-नेत्रलिना-श्रुतावधिगन पर्यायेनेत्रलानानिनामिय केवलिनी मा तागापारापना केति केवलिना-रायना । ठाणा० ६८ ।

केवलिइए-प्यया । वृ० तु० ६३ आ ।

केवलिउयासग-केवलिनमुपास्ते य श्रयणाताताटणी तद् उपागतमात्रपर सप्तमी केवल्युपासक । भग० २२२ ।

केवलिए-नेत्रव-अद्वितीय केवलप्रणीतत्वाद् वा केवलिकम् । ज्ञाता० ५१ ।

केवलिकमसे-केवलिन 'वम्मम'ति वामंश्रित्यवपरिभा-पयां शब्ददश्य सप्तपर्यायावात् सत्त्वर्गाणि केवलिनगत्त्वर्गाणि भवोपग्राहीणि । उक्त० ५८६ ।

केवलिकी- । प्रज्ञा० ३६६ ।

केवलिकेवली-नेत्रलिनम्बुतीयो भेद । नि० पू० द्वि० १३६ आ ।

केवलिपन्नतो-नेत्रलिप्रज्ञा-सर्वज्ञवेदित । प्रज्ञा० ३६६ ।

केवलिमरण-केवलिनमरणम् । मम० ३३ । ये केवलिन-उत्पन्नकेवला सक्त्वन्मपुद्गलपरिपाटातो म्रियन्ते तज्ज्येय मिति । मरणस्य द्वादशो भेद । उक्त० २३४ ।

केवलिस्य-केवलमद्वितीय पापरमित्त्वम्भूतम् । आच० ७६० । नवलिक-परिपूर्णम् । आच० ३२६ । केवलस्य भाव नवल्यं-घातिकर्मवियोग । आच० ७३ ।

केवलिसमुगघाय-केवलिन अन्तमुहूर्त्तं भाविपरमपदे समु-दघात केवलिसमुद्घात । जीवा० १७ ।

केवलिसावग-जिनस्य समीप य श्रवणार्थं सत् शृणोति तद्वावयावयसो केवलिभावक । भग० २२२ ।

केवली-मवन्त । भग० ६७ । चतुर्दशशतके दशम उद्गम । भग० ६३० ।

केवलीणठाण-नेत्रलिना स्थान, केवलिनमाहिमाया व्य-वस्थितत्वाद् । अहिमाया पदत्रिदशतम नाम । प्रश्न० ६६ ।

केशर-पक्षपक्षम् । भग० १२ । ज० प्र० १३८ ।

केशव-कृष्ण । आच० ३६० ।

केशि-उदामनभागिनेय । ठाणा० ४३१ ।

केशिगौतमीयं-वेदिगौतमम्यामभिहित । विदो० ६४८ ।

केस-नेना-दितरोजा । मम० ६१ । गिरगिता । उग० ३३८ । व-अज्ञानमुत्तमीउमहजरादादिद्विट्टामात्र मत्वार प्राहुनसंलीभव । ज० प्र० २०२ ।

केसभूमि-नेत्रभूमि, नेत्रो तन्निष्पानभूमा मन्वत्तर । जीमा० २७३ ।

केसमंसु-दमश्रुति, पूर्वनेना । भग० ८८ ।

केसर-विभ्रुता । ज० प्र० ४२ । आच० ८१ । यन्-निगोप । आच० २६ । नेगरम् । आच० ४१६, ६३ । ज्ञाता० ६८ । वेगर-गन्ध । आच० २७७ ।

केसरीपलक्षित । जीमा० १७६ । वेगरप्रघातम् । जीमा० १२३ । वाग्नीत्यनगरे उद्यानविशेष । उक्त० ४३८ ।

केसरचामरवाल-गह्वर-पक्षमरपुष्पकेया । ज्ञाता० २२२ ।

केसरपाली-वेगग्यानि-मन्ववैश्वेदि । ज० प्र० ५३० ।

केसरा-नमराणि-नणिकाया परितोऽनयया । ज० प्र० २८४ ।

केसरि-द्रवविशेष । ठाणा० ७३ ।

केसरिका-पात्रमुत्तरस्त्रिता । ओप० २१२ ।

केसरिद्रहो-नेत्रिद्रहो नाम द्रह । ज० प्र० ३७७ ।

केसरिया-नेसरिका-प्रमाजनार्थं चीवरराशम् । भग० ११३ । ओप० ६४ ।

केसरी-चीवरराश्ट प्रमार्जनाथम् । ज्ञाता० ११० । प्रति-वानुदवनाम । मम० १५४ ।

केसरभती- । वप० प्र० २८० आ ।

केसव-केसव-वामुदन । आच० १६६ । ज्ञाता० २१३ । जीवा० १२६ । समुदेवसमुत्तुन वरपुत्रेव । उक्त० ४८६ ।

अपरविदहे जीषध्रिपुत्र, श्रयामजीव । ऋषभपूर्वमव-वेधपुत्रस्य मित्रम् । आच० १६६ ।

केसवरिस-केसवय । आच० ७३४ ।

केसवाणिजज-वेगवाणिज्यम् । दामीर्मुहीत्वान्प्यत्र विक्री-णाति । आच० ८२६ ।

केसहृथ्य-वेगहृत्सी-धम्मिल्ल । भग० ४६८ ।

केसा-वेगा-दितरोजा । प्रश्न० ६८ ।

केसि-कोटरी स्त्री । अनु० १३ ।

केसिआ-वेगा विद्यन्ते यस्या सा केसिका । सूत्र० ११६ ।

केसिगोयमिज्जं-केशिगोतमीय, उत्तराध्ययनयु त्रयोविश
 तितममध्ययनम् । उक्त० ६ । केशिगोतमीय-उत्तराध्य
 यनयु त्रयोविशतितममध्ययनम् । उक्त० ४६७ ।
 केसिसामि-कशित्वामी । भग० १३८ । कशिनामा
 आचार्य । भग० ५४८ ।
 केसी-पाश्चात्य धर्मण । राज० ११८ । निरय० १,
 ४० । कशी-विगतिद्वारे उदायनरय भागिनिय । आव०
 ५३७ । कश्यभिधान क सती पुष्टीश्व । प्रभ०
 ७५ । उदायनरय भागिनिय । भग० ६१८ ।
 केसुअ-किमुव-पलासपुष्पम् । ज० प्र० २१२ ।
 केदारक-मङ्गल । पिण्ड० ६६ ।
 केवल्य-वातिकमवियोग । विशे० ५२७ ।
 कोकण-देशविशेष । आचा ५ । व्य० प्र० १६८ अ ।
 नि० सू० प्र० ६३ अ । नि० सू० द्वि० ७६ आ ।
 कोकणकसाधु -अपव्यानाचरिते साधु । आव० ८३० ।
 कोकणग-म्लच्छविशेष । प्रभ० १४ । प्रज्ञा० ५५ ।
 कोङ्कणक-देशविशेष । आव० ६३ । प्राणातिपातदोष
 विषये उदाहरणम् । आव० ८१८ ।
 कोकणगखमणओ-कोङ्कणकधपक -मनोदण्डे उदाहरणम् ।
 आव० ५७७ ।
 कोकणगदेशी-कोङ्कणकदेश -क मसिद्धीदाहरण देशविशेष ।
 आव० ४०८ ।
 कोकणगरुव- । ओप० १५६ ।
 कोकणगसावगो-कोङ्कणकधपक -गुणीदाहरण श्राद्ध ।
 आव० ८२१ ।
 कोकारव-कोङ्कारव, पुरदारस्योद्धाद्यमानस्याव्यक्तोऽय
 दाद । दश० ४८ ।
 कोच-म्लच्छविशेष । प्रज्ञा० ५१ । क्रोच-पक्षिविशेष ।
 आव० ३६६ । क्रोच, लोमपक्षिविशेष । जीवा० ४१ ।
 चिलादेशनिवासी म्लच्छविशेष । प्रभ० १४ ।
 कोचवरो-क्रोचवर, अपान्तरालदीप । जीवा० ३६८ ।
 कोचवीरग-पेटासहस्र जलपानम् । वृ० द्वि० ३२ अ ।
 कोचस्तरा-क्रोचस्तरा-विद्युत्कुमारणा घण्टा । ज० प्र०
 ४०७ । क्रोचस्तर, क्रोचस्यैव स्तरो मस्य स । जीवा०
 २०७ ।

कोचा-लोमपक्षिविशेष । प्रज्ञा० ४६ ।
 कोचावली-क्रोचावलि । जीवा० १६१ ।
 कोचासण-क्रोचामन, यस्यासनस्याधोभागे क्रोचो व्य
 दस्थित स । जीवा० २०० ।
 कोचो-द्रविडदेशे नगरी । वृ० द्वि० २२७ अ ।
 कोटलवेटल-कामणवशीकरणवादि । आव० १६३ ।
 कोडग-क्षत्रियविशेष । नि० सू० प्र० १२ अ ।
 कोडलमेड-कुण्डनमड-भुगुकच्छे वाणव्यन्तरविशेषयात्रा
 स्थानम् । वृ० द्वि० १३६ अ । भुगुकच्छे वाणव्यन्तर-
 विशेष । वृ० द्वि० १३६ अ ।
 कोडिणो-कोण्डिय-तापमविशेष । आव० २८७ ।
 कोडिभ्र-कोण्डिय-शिवसूतिसिष्य । विशे० १०२२ ।
 कोडियायण-चैत्यविशेष । भग० ६७५ ।
 कोटिय-कोटिकम्-मधुविशेष । आव० ८५४ । महस्य
 पदमो भओ । नि० सू० प्र० १६६ आ ।
 कोति-पाण्डुरानो राज्ञी । ज्ञाता० २१३ ।
 कोतेय- । नि० सू० प्र० ३६ ।
 कोअगड-पाश्चजिनस्य प्रथमपारणकस्थानम् । आव० १४६ ।
 कोआसिअ-कोआसिते-विकसिते । ज० प्र० ११३ ।
 कोआसिय-पश्चवद्विकसितम् । औप० १७ ।
 कोडल-कोकिल-अयुष्ट । उक्त० ६५३ ।
 कोडलच्छद-कोकिलच्छद-तैलकण्टक । उक्त० ६५३ ।
 कोडलच्छदकुमुम-काकिलच्छदकुमुम-कोकिलच्छद-तैल-
 कण्टक, तस्य कुमुमम् । प्रज्ञा० ३६० ।
 कोडला-लोमपक्षिविशेष । प्रज्ञा० ४६ । कोकिला-पर
 भृव । प्रभ० ३७ ।
 कोडल्ल-कोलेर-निरयपवासविषये मङ्गलस्यविरहष्टा ते नग-
 रम् । आव० ५३६ ।
 कोउअ-कोउव-रसा । ज० प्र० १८६ । अलङ्कारवि-
 शेष । आव० १८२ । मपीपुण्ड्रादि । उपा० ४४ ।
 कोउग-शोभागादिविमित परेषा स्तपनादि । औप०
 १०६ । शोभागाद्यर्थे स्तपनम् । प्रज्ञा० ४०६ । अय
 तारणवादि । सूत्र० ३२५ । रसादिनम् । प्रभ० ३६ ।
 कोउव-रसादि । आव० १३० । कोउक-समवहरणम् ।
 वृ० प्र० १६४ अ । मङ्गलकर्म । उक्त० ७१० ।

कोउगामिगा-कोउवाय मृगा इव मृगा । उत० ५०१ ।
 कोउतं-कोउ-उतग । आय० ४३३ ।
 कोउय-कोउ-रशाविपातादि । भग० ५४५ । मनाटय्य
 मुतावसांनारीनि । उत० ४६० । कोउतानि-मपीकुट्टा-
 दीनि । निरय० ३ । कोउ-आश्रमं । व्य० प्र०
 १६३ अ । मपीनित्वादिभ्यम् । भग० १३३ । मपी-
 पुण्ड्रादि । भग० ३१८ । गोभागाद्यर्थं स्वनवनम् । भग०
 ५१ ।
 कोउयकरण-कोउकरण-गोभागादिनिमित्त परस्वन-
 नादिररणम् । ठाणा० २७५ ।
 कोऊहल-कोउ-अपत्याद्यर्थं स्वानादि । उत० ४७६ ।
 कोऊहलपडिया-कोऊप्रतिजया-कोनुक्केत्यर्थं । नि०
 पू० प्र० १८४ अ ।
 कोऊहल-तुहल, नटादिषु कोनुवम् । उत० २६७ ।
 कोऊलम् । आय० ४१६ ।
 कोऊहल्लिस्वो-तुहल्लयान् । आय० ६८ ।
 कोऊतिय-काकन्तिव-लोमटा, या रात्रौ को को एव
 रोति । प्रभ० ३ । लोमटिक, मनगपदञ्चतुष्पदविशेष ।
 जीवा० ३८ । काकन्तिव-लोमटा ये रात्रौ को को
 इत्यय रवनि । ज० प्र० १०४ । शृगालाट्टितलोम
 टयो रात्रौ को को इत्यय रात्रोति । आचा० ३३८ ।
 कोऊतिया-मनगपदचतुष्पदविशेष । प्रज्ञा० ४५ । को-
 न्तिव-चुड्डिया । जीवा० २८० । लोमटा ।
 ज्ञाना० ७० ।
 कोऊणदे-जलहविशेष । प्रज्ञा० ३३ ।
 कोकासवड्डई-कोकासवडको-मित्परमंविषये दृष्टान्त ।
 आय० ४०६ ।
 कोकासिअ-कोकासिने-विकमिते । ज० प्र० २३६ ।
 कोकासिय-कोकासित-पधवद्विकसितम् । जीवा० २७३ ।
 विकसितम् । प्रभ० ८२ ।
 कोकित्ता-लोमणिविशेष । जीवा० ४१ ।
 कोऊतिए-कोकतिया-चुड्डो । प्रज्ञा० २५४ ।
 कोऊसो-कोकास-सिलेरयोपाज्जे कोकास । दश०
 १०७ । नामविशेष । दन्तमयकापोनकारक । व्य०
 डि० १२७ आ ।

कोकुडय-भाग्वा भाग्वाया वा । शोप० ६६ । कोकुच्यम् ।
 नेत्तागिमेप । उत० ३०६ ।
 कोन्चित्तो-नेशा । व्य० डि० १४७ अ ।
 कोच्छरं- । नि० पू० डि० १३४ अ ।
 कोच्छा-गुग्गा-शिवभूत्यादय । ठाणा० ३६० ।
 कोच्छुनो-मणी । नि० पू० वृ० ८१ आ ।
 कोउजय-नुज्ज, कुरो इति नाम्ना कृषविशेष । ज०
 प्र० १६२ ।
 कोटलप-कोटल उतोपि निमित्त वा । शोप० १४६ ।
 कोटा-श्रीरा । प्रभ० ५६ ।
 कोटघो-उडहो । नि० पू० डि० ७७ आ ।
 कोटिर-गणत्रिमेप । आचा० ८१ । उत० २४२ ।
 कोटिकादि-गणत्रिमेप । प्रभ० १२६ ।
 कोटिमं-उपरिगडभूमिश्च गृहम् । व्य० डि० १०७ अ ।
 उत० ३०६ ।
 कोट्टं-कोट्ट्यानि-गोडदेगोदमवानि । व्य० डि० २०८ अ ।
 कोट्ट-ज अडविमभे भिन्नमुत्तिदचाउपजनणवयमिग हुगं
 वगति वणिषा च जत्य वहरति त कोट्ट भनति । नि०
 पू० डि० २१ अ । प्राकार । उत० ६०५ । शोप० २१० ।
 अट्ठ्या चतुर्वर्जनपदयुत भिन्नहुगंम् । वृ० डि० १०५
 अ । प्राकार । प्रभ० १७ ।
 कोट्टिरिय-बुट्टनक्रिया-गौरूपा चण्डिका, महिपकुट्टन-
 क्रियावनीमित्यर्थं । भग० १६४ । तत्कुट्टनपरा कोट्ट-
 क्रिया । अनु० २६ ।
 कोट्टगं-जत्य लोगो अडणीए पउरफलाए गतु फलाइ
 सोमति त कोट्टग भणति । नि० पू० डि० १२८ अ ।
 कोट्टक-गुत्तिदपल्ली । वृ० प्र० १६५ आ । गत्रीपोट्टलवादि-
 भिरानीय नगरादी विक्रीणाति । वृ० प्र० १४७ आ ।
 लोक प्रउरफलायामटठ्या गत्वा फलानि यावत्पर्याप्त
 गृहीत्वा यत्र गत्वा शोपयति, पश्चाद् गत्रीपोट्टलवादिभि-
 रानीय नगरादी विक्रीणाति तत् । वृ० डि० २६० अ ।
 कोट्टण-कोट्टन्य-या कोट्टप्रहणाय प्रतिकोट्टभित्तय उत्या-
 प्यन्ते ता । ज० प्र० २०६ ।
 कोट्टपाल-नगर रक्वति जो सो णगररवित्तओ कोट्ट-
 पालो । नि० पू० प्र० १६५ अ ।

कोट्टबलिकरण-कोट्टाय-प्राकाराय बलिकरणम् । कोट्टा-
श्रीडा तेन बलिकरण चन्द्रिकादे पुरतो वस्तादेरिव उप-
हारविधानम् । प्रश्न० १४ ।

कोट्टरं-द्विद्रम् । नि० सू० प्र० १६१ आ ।

कोट्टवीर-शिवभूतिसिष्य । विशेषे १०२२ । कोट्टवीर-
शिवभूतेर्लक्ष्मिष्य । उक्त० १८० ।

कोट्टा-कोट्टा-श्रीडा । प्रश्न० १७ ।

कोट्टागा-काष्ठनक्षका, वद्वंकिन । आचा० ३२७ ।

कोट्टितिय-कुट्टयन्तिका तिलादीना चूर्णनिकाकारिका ।
ज्ञाता० ११७ ।

कोट्टिवा-गोभक्तदानस्थानम् । वृ० द्वि० १३३ अ ।

कोट्टिवे-जत्य गोभक्त दिग्जति । नि० सू० वृ० ४२ अ ।
उडुप । नि० सू० प्र० ४५ अ ।

कोट्टिम-कुट्टिमम् । आच० ५५० ।

कोट्टिमअकोट्टिमाई-श्रुतिमाहृतिमाणि । पठ० १५-३८ ।

कोट्टिमकारे-शिल्पविशेष । अनु० १४६ ।

कोट्टिल्ल-हृस्वमुदगरविशेष । विपा० ७१ ।

कोट्टिल्लयं-मुदगरत्न । विपा० ७२ ।

कोट्टिइ-कुट्टयति । आच० ३६६ ।

कोट्ट-कोट्ट-कुसूल । ज० प्र० १५४ । कुसूल । ज०
प्र० १६ । गन्धद्रव्यविशेष । जीवा० १६१ । ज० प्र०
६० । उपरितनगृह, धान्यकोष्ठो वा । ज० प्र० २१० ।

गन्धद्रव्यम् । ज० प्र० ३५ । कोष्ठ-कुसूल । भग०
२७४ । वृ० द्वि० १६८ आ । ठाणा० १२४ । सूर्य०
५ । कोष्ठक, अपवरत्न । जीवा० १६० । गङ्गासमु-
दायात्मक । भग० ६७६ । धान्यभाजनानि । ठाणा०

१७३ । काष्ठान् आ-समन्तान् कुर्वते तस्मिन्निति ।
उक्त० ३५१ । अविनष्टसूत्रार्थधारणम् । नदी० १७७ ।

पुनितपक्षी । नि० सू० द्वि० १४४ अ । कोष्ठ, बुद्धि-
भेद । प्रज्ञा० ४२४ ।

कोट्टिए-श्रावस्तीनगर्वा चैत्य । भग० ५५२, ६५६, ४८४ ।
आच० ३१२ । राज० १२६ । माता० २५१ । निरय०
२२ । श्रावस्तीनगर्वा चैत्य । उपा० ५३ । वाणा-
रतीनगर्वा चैत्य । उपा० ३१, ३४ । आच० ७१४ ।

कोट्टिओ-वट्टमद्यो सुप्रओ । दश० सू० ८२ । अग्नि-

मालिदयो । नि० सू० प्र० १६२ अ ।

कोट्टम-कोष्ठक-श्रावस्त्या तिन्दुकोष्ठाने चैत्यविशेष ।
उक्त० १५३ । कोष्ठका-अपवरत्ना । प्रज्ञा० ८६ ।
वृ० प्र० ३१४ अ । ज० प्र० ७६ । अर्घ्ययनापवरक ।

वृ० द्वि० १०७ अ । कोष्ठक-चट्टाना शाला । व्य० द्वि०
४२० अ । आवासविशेष । औष० ८२ ।

कोट्टतो-कोष्ठक । वृ० द्वि० ६२ अ ।

कोट्टपुड-कोष्ठपुट-गन्धद्रव्यपुट । जीवा० १६१ । कोष्ठ-
पुटे ये पच्यन्ते ते कोष्ठपुटा-वासविशेषा । ज्ञाता०
२३२ । गन्धद्रव्यविशेष । प्रज्ञा० ३०७ । कोष्ठ-गन्ध-

द्रव्य तस्य पुत्रा । ज० प्र० ३५ । पुटं परिमितानि
यानि कोष्ठादिगन्धद्रव्याणि तान्यपि परिमेय परिमाणो-
पचारान् कोष्ठपुटानि । जीवा० १६२ ।

कोट्टवुद्धिणो-कोष्ठबुद्धय-यथा कोष्टवे धान्य प्रक्षिप्य
तदवस्थयेव चिरमप्यवतिष्ठते न किमपि कालान्तरेऽपि
गलति, एव येषु सूत्रार्थो निक्षिप्तो तदवस्थावेव चिर-
मप्यवतिष्ठत ते कोष्ठबुद्धय । वृ० प्र० १६३ आ ।

कोट्टबुद्धी-कोष्ठक इव धान्य या बुद्धिराचार्यमुक्तादि-
निर्गता तदवस्थानो च सूत्रार्थो धारयति न किमपि तयो-
कालान्तरे गलति सा कोष्ठबुद्धि । प्रज्ञा० ४२४ ।

कोष्ठवत्-कुसूल इव सूत्रार्थधान्यस्य यथाश्रावस्त्याविनष्ट-
स्याऽऽजन्मधरणान् बुद्धि-मतिर्येषा ते । औप० २८ ।

कोट्टसमुगर्ग-कोष्ठनमुदगवत् । जीवा० २३५ ।

कोट्टागार-दध्मादित्तण्डान । नि० सू० प्र० २६५ अ ।
जत्य सणमत्तरसाणि घण्णाणि कोट्टागारो । नि० सू० प्र०
२७० आ । कोष्ठा-धान्यभाजनानि तेषामागार-गृह

कोष्ठागार धान्यगृहम् । ठाणा० १७३ । कोष्ठा-धान्य-
पत्थास्तेषामागार-अपागारभूत गृहम् । उक्त० ३५१ ।

कोट्टार-कोष्ठागारम् । आच० ४३५ ।

कोट्टिया-पुरिसप्पमाणा हीणापिया वा चिसल्लमती ।
नि० सू० वृ० ५६ अ । कोट्टिया-सोटादिधातुपननायं

मृत्तिकापदी बुद्धिलिका । उपा० २१ ।

कुट्टियाओ-कोट्टिकात्-मुग्गमयुत्तूलसस्थानाया । आचा०
३४४ ।

कोडंड-बुद्ध-कारिगणानां प्रसापराम्नामहृत्यपराधिनीश-

राधे अल्प राजयाह्य द्वयम् । भग० ५४४ ।
 कोडंब-शैलम्बप्रान्तः, लोकंजनन वृथासाक्षाप्रमुच्यते ।
 ज्ञाता० २३६ ।
 कोडंबिय- । नि० चू० प्र० ११८ अ ।
 कोड-कुटिल, क्रुद्ध । आव० ५३६ ।
 कोडल्लय-ण्यवेमिय । नि० चू० द्वि० ६२ आ ।
 कोडालसगुत्तो-कोडालमगोत्र -ऋषभदत्तग्राहणस्य गोत्र ।
 आव० १७८ ।
 कोडालसगोत्र-गोत्रविशेष । आत्मा० ४२१ ।
 कोडि-कोटि-अश्वि, विभाग । पिण्ड० ८३ । कोटयो-
 विभागा सूदमपत्न्योपमापेक्षयाऽश्वेयस्त्र्यङ्गानि वादरप-
 त्न्योपमापेक्षया तु कोटय-सदृश्याविशेषा । ठाणा० ६१ ।
 विभाग । ठाणा० ४५२ ।
 कोडिगारा-शिल्पार्थभेद । प्रज्ञा० ५६ ।
 कोडिण्य-कोडिण्य -शिवभूतेष्व्येष्टशिष्य । उक्त० १८० ।
 नगरविशेष । ज्ञाता० ३०६ । कोडिण्य-महागिर्याचा-
 र्थशिष्य । आव० ३१६ । कोडिण्य-वोटिकशिवभूते-
 रादिशिष्य । आव० ३२४ ।
 कोडितगणो-महावीरस्य नवमो गण । ठाणा० ४५१ ।
 कोडिन्न-कोडिण्य-महागिरिमुरीणा शिष्य । विशेष०
 ६६० । शिवभूते प्रथमशिष्य । विशेष० १०२२ । उक्त०
 ३२१ । कोडिण्य-मिथिलाया धीमहागिर्याचार्यशिष्य ।
 उक्त० १६३ ।
 कोडिन्ना- । ठाणा० ३६० ।
 कोडिपडागा-कोटिपताका । आव० ३४२ ।
 कोडिय-गाढवस्मितम् । वृ० द्वि० २४३ आ ।
 कोडियसहिय-कोटीम्या सहित कोटीसहितम् । मिलितो-
 भयप्रत्याख्यानकोटि चतुर्वादिकरणमेव । आव० ८४० ।
 कोडिसहिय-मीलितप्रत्याख्यानद्वयोकोटि चतुर्वादि कृत्वा-
 जनन्तरमव चतुयदि करणम् । भग० २६६ ।
 कोडिसिला-कोटीशिला । आव० १७६ ।
 कोडी-कोट्यो-अग्ने प्रत्याख्यानाद्यन्तकोणरूप । उक्त०
 ७०६ । कोटि-पञ्चोत्तर लक्षम् १५००० । जीवा०
 ३२५ ।
 कोडीपु-काट्या-अग्रभागेन । ज० प्र० ६८ ।

कोडीकरण-कोट्योऽन कोटीकरणम् । दश० १६० ।
 कोडोणं-कोट्य-अनेका कोटाकोटिप्रमुखा गन्ध्या ।
 ज० प्र० २५ ।
 कोडीणा- । ठाणा० ३६० ।
 कोडीमातसा- । ठाणा० ३६३ ।
 कोडीवरिसं-कोटिवर्यं, वाटजनपदे आर्यलोचनम् । प्रज्ञा०
 ५५ । कोटीवर्यं-सूतगुणप्रत्याख्यानोदाहरणे मन्वच्छनगरम् ।
 आन० ७१५ ।
 कोडीसहियं-कोटीम्या-गवस्य चतुयदिगन्तविभागोऽग्नस्य
 चतुयदिरेवारम्भविमान इत्येवमथणाभ्या गत्रिा-मिलिन
 युक्त कोटीमहिन मिलितोभयप्रत्याख्यानकोटेश्चतुयदि
 करणमित्यर्थं । ठाणा० ६६८ । कोटीमहिन-कोट्यो-
 अग्ने प्रत्याख्यानाद्यन्तकोणरूपे महिते मितिते र्यमित्त्वम् ।
 कोडुर्वं-कोटुम्य-स्वराश्रुविषयम् । जीवा० १६६ ।
 कोडुबिअ-कोटुम्बिका-अधिकारिण । ज० प्र० १८८ ।
 कतिपयकुटुम्बप्रभवोऽग्नलका । ज० प्र० १६० । कोटु-
 म्बिक-श्रेष्ठपादि । ओष० १२० । कोटुम्बिका मट-
 टिका । वृ० ६५ अ । कोटुम्बिक-कतिपयकुटुम्बप्रभु ।
 जीवा० २८० ।
 कोडुबित-कोटुम्बिक-कतिपयकुटुम्बप्रभु । ठाणा ४६३ ।
 कोडुबिय-कोटुम्बिक-कतिपयकुटुम्बप्रभवोऽग्नलका ।
 भग० ३१८ । ओष० १४ । कोटुम्बिका-कतिपयकुटुम्ब
 प्रभवो राजसेवका । भग० ११५ । कोटुम्बिका-ग्राम-
 महत्तरा । प्रभ० ६६ । भग० ४७४ । कोटुम्बिका-
 कतिपयकुटुम्बनायका । भग० ४६३ । नि० चू० प्र०
 ७८ आ ।
 कोडु-स्फुटम् । आव० ४२० । कीनुक्-मनोरथ ।
 आव० ४३२ ।
 कोड-कुण्ड-पाण्डुरोग, गमत्कोष्ठ वा । वृ० प्र० १७०
 अ । रोगविशेष । ज्ञाता० १८१ ।
 कोडिड-कुण्ड । जाय० ६७४ ।
 कोडी-कुण्डमष्टादशभेद तदस्यास्तीति कुण्डी । आना०
 २३३ ।
 कोण-कण्ठम् । वृ० प्र० १०७ आ ।
 कोणगुत्तो-कोणोऽगुत्ति । आव० ६७६ ।

कोण-कोण-वादनदण्ड । जीवा० १६३ । ज० प्र० ३८ । कोण । आव० ८४२ ।
 कोणओ-लगुडो । नि० चू० प्र० १०५ आ ।
 कोणा-अधय । जीवा० १२३ ।
 कोणालग-कोणालक-पक्षिविषेय । प्रश्न० ८ ।
 कोणिए-वृणिक-चम्पानगर्या राजा । भग० ३१६ ।
 कोणिक-चम्पानगर्येयिपति । अन्त २५ । चम्पानगर्या राजा । प्रश्न० १ ।
 कोणियो-कोणिक, राजविषेय । विपा० ६० । श्रेणिक-वपुत्र । दत्त० ५० । शिक्षायोगदृष्टान्ते श्रेणिकचेल्लणयो पुत्र । य पूर्वभवे कुण्डीश्रमण आसीत् । आव० ६७८ ।
 कोणिक-श्रेणिकपुत्र । व्य० द्वि० ४२६ अ । चम्पाया राजा । ज्ञाता० ३ ।
 कोण्डुआ-जम्बूक । आव० ३५१ ।
 कोतय-उदररोगनिपन्न कोतवम् । अगु० ३५ । कोतवो-वरको । नि० चू० प्र० २५५ अ ।
 कोतालि-गोद्री । नि० चू० वृ० १७ आ ।
 कोताली-गण्डी । वृ० द्वि० ३१ आ ।
 कोतुविअ-वुतुपेन वहिग्रमि ष्ववहारकृत् । वृ० द्वि० १६० आ ।
 कोत्तिपा-भूमिगामिन । भग० ५१६ । निरय० २५ । ओष० ६० ।
 कोत्य-जनपदविषेय । भग० ६८० । उदरदेश । ज्ञाता० ६८ ।
 कोत्यल-बल्लभम्बलादिमय । उत्त० ४५७ ।
 कोत्यलक-वस्मि, अपाटितेनापनोनमस्तनेन निवपित-चमन्तिर्वसिवास्थ्यादिव चवरेणापरचर्ममयस्थिमालकस्थ-गितपानद्विद्रेण मङ्गलंमुवीदृत्तप्रोवान्तविवरेणात्रापश्वो-रन्वतरस्य शरीरेण निव्धनभ्रम्येय प्रसेवक कोत्यला-परपर्यायो इति । पिण्ड० १८ ।
 कोत्यलकारिया-कोत्यलकारिया, भ्रमरीविषेय । गृह-कारिया । ओष० ११७ ।
 कोत्यलकारी-भ्रमरी । वृ० प्र० २७८ अ ।
 कोत्यलगारिअ-कोत्यलकारिया-गृहकारिया । ओष० ११८ ।

कोत्यलगारिया-कोत्यलकारिका-भ्रमरीविषेय । आव० ६२५ ।
 कोत्यलवाहो-श्रीन्द्रियजन्तुविषेय । जीवा० ३२ ।
 कोशुंभरि-कुस्तुम्भर्या-धान्यककणा । ज० प्र० २४३ ।
 कोथूभो-कोस्तुभो-वक्षोमणि । प्रश्न० ७७ ।
 कोदंड-धनु । भग० २६० । उत्त० ३११ । कुदण्डस्तु कारणिकाना प्रज्ञाद्यपराधात् महत्वप्यपराधिनोऽपराधे अल्प राजग्राह्य द्रव्यम् । ज० प्र० १६४ । चाप । ज० प्र० २०६ ।
 कोदूसग-कोदवविषेय । भग० २७४ ।
 कोदूसा-धान्यविषेय । भग० ८०२ ।
 कोदूसा-ओषधिविषेय । प्रज्ञा ३३ ।
 कोद्व-बोदव-धान्यविषे । भग० ८०२ । दत्त० १६३ । सूय० ३०६ । धान्यविषेय । वृणविराप । टाणा० २३४ । ओषधिविषेय । प्रज्ञा० ३३ । कोदव, धान्य-विषेय । वृणवश्चके तृतीयोभेद । आव० ६५२ ।
 कोद्वकूर-बोदवतन्दुलम् । आव० २०० ।
 कोद्वजाउलय-बोदवोभञ्जी । ओष० १६६ ।
 कोद्वोदणसेइया-बोदवोदणमेतिका । आव० ६६२ ।
 कोद्वुदभञ्जी-बोदवोभञ्जी कोद्वजाउलय । ओष० १६६ ।
 कोद्वालक-एकोद्वकूर्त्तये वृधविषेय । जीवा० १४५ ।
 कोद्वालिय-कुद्वालिव, भूवनिश्रविषेय । विपा० ५८ ।
 कोधे-शोधे निश्चितमिति मन्वन्वात् क्रोधाश्रित-शोपाश्रित मृषेत्यम् । टाणा० ४८६ ।
 कोपर-दूरं । ओष० ३१ । दूरंम् । प्रज्ञा० ४७३ । सान्धावार । आव० ६६७ ।
 कोपरथणी- । नि० चू० द्वि० ६४ अ ।
 कोमल-श्रीपमनसा प्रज्ञादरारि । व्य० प्र० २० अ । मनोज्ञम् । जीवा० १८८, २६५ । कोमल-दृष्टि-मुगम् । जीवा० ४७४ ।
 कोमार-मट्टिया, उल्लामट्टिया । नि० चू० प्र० २५५ आ ।
 कोमुद्गजोगजुतो-कोमुद्गयोगमुत्त - वातिवपोर्णमास्यामु-दित । दत्त० २४६ ।
 कोमुद्गया-दृग्णस्य प्रथमा भेरी । वृ० प्र० ५६ अ ।

कोमुद्धारं-कौमुदीवासरम् । आच० ८१६ ।
 कोमुद्-कौमुदी । ओष० ६७ । कौमुदी-नास्तिकी
 पीणमा । ज० प्र० ११५ ।
 कोमुतिआ-कौमुदीवी-यामुदेवस्य देवतापरिग्रहीता गोसी
 पंचन्दनमयी तृतीया भेरी । आच० ६७ ।
 कोमुदि-कौमुदी-नास्तिकी । प्रश्न० ८४ ।
 कोमुदिका-यामुदेवस्य गोसीपधीलग्नमयी देवतापरिग्र-
 हीता तृतीया भेरी । विदो० ६१६ ।
 कोमुदित-उत्सववाद्यम् । ज्ञाता० १०० ।
 कोमुदियघारो-कौमुदीमह । आच० ५६० ।
 कोमुदी-कौमुदी । आच० ३५५ ।
 कोमुदीनिसा-कौमुदीनिसा, नास्तिकपीर्णमासी । ज्ञाता०
 ३५ ।
 कोयच-रुतपूरित पट, या लोके 'माणिनी' इति प्रसिद्धा ।
 वृ० द्वि० २२० अ । कुतुप । ठाणा० २३४ ।
 कोयचगो-वरको । नि० च० द्वि० ६१ अ । ह्यरूरित-
 पट । ज्ञाता० २३२ ।
 कोयवाणि-वस्त्रविशेष । आचा० ३६२ ।
 कोयवि-कौन्ती-तु० प्रतिवेखनरूप्यनचके द्वितीयो भेद ।
 आच० ६५२ ।
 कोरग-कोरङ्क-यक्षिविशेष । प्रश्न० ८ ।
 कोरट-कोरण्टक-पुष्पजातिविशेष । ज० प्र० ३४ ।
 कोरटक-अग्रवीज । दश० १६३ । गुल्मविशेष ।
 आचा० ३० । स्वल्पम् । प्रज्ञा० ३७ । कोरङ्क,
 पुष्पजातिविशेष । जीवा० १६१ ।
 कोरटग-कोरङ्क-भक्षरङ्गे उद्यानम् । व्य० प्र० १७३
 आ ।
 कोरंटय-गुल्मविशेष । प्रज्ञा० ३२ ।
 कोरटयमुष्मा-कोरण्टकगुल्मा । ज० प्र० ६८ ।
 कोरटयधाऊ-पीतवर्ण । (दे०) ।
 कोरव-कोरक-मुकुलम् । ठाणा० १८५ । ज० प्र० ५२८ ।
 कोरव्य-कोरव्य-कौरव्यगोत्र । जीवा० १२१ । कुल
 विशेष । आच० १७६ । कुर्व-कुरुव्यप्रसूता । औष०
 २७ । कुर्व-आर्यभेद । ठाणा० ३५८ । कुर्व ।
 भग० ४८६ । कुलायभेदविशेष । प्रज्ञा० ५६ ।

कोरटवीया- । ठाणा० ३६३ ।
 कोरिट-कोरिण्ट-तुमुगविशेष । भग० ३१८ । कोर-
 ण्क-पुष्पजाति । ज्ञाता० २३ ।
 कोरिटक-अग्रवीजा । ठाणा० १८६ ।
 कोरिटमल्लदामं-कोरण्टकमान्यदाम । प्रज्ञा० ३६१ ।
 कोलव-कोलम्-शागिशागानामननमद्य भाजन वा ।
 अनुत० ५ ।
 कोलंबी-कोलम्ब-प्रान्त । विना० ५५ ।
 कोल-कोल-पुष्प । आच० ६५६ । दश० १५५ ।
 कूरर । ज्ञाता० ७० । वृ० प्र० १४८ अ । बदर ।
 दश० चू० ८० । पिण्ड० १६१ । दग० १७६, १८५ ।
 दररूपम् । वृ० प्र० २६८ अ । उन्दाहृतिर्जन्तुवि-
 शेष । प्रश्न० ७ । कोड-कूरर । प्रश्न० ७ । कुवल-
 यदरम् । भग० २८२ ।
 कोलघाग्याओ-तुल्यहाव-गिरुहादायन कौलग्रहिका ।
 उपा० ५८ ।
 कोलगिणी-कोनिवी । आच० ४२१ ।
 कोलचुण्ण-उदरचुण्ण । दग० चू० ८० । यदरगतुम् ।
 दश० १७६ ।
 कोलजुतो-तुषीचित्य । व्य० प्र० २२४ अ ।
 कोलट्टिय-कुवलास्थिकम्-उदरकुलक । भग० २८५ ।
 कोलपाणग-गणगविशेष । आचा० ३४७ ।
 कोलपाले-घरणस्य द्वितीयलोकान । ठाणा० १६७ ।
 कोलव-कोला-तृतीय वरणम् । ज० प्र० ५६३ ।
 कोलवाल-दवरवम् । आच० ४२७ ।
 कोलघासति-कोला-पुणा तेषामावाप्त । सम० ३६ ।
 कोलसुणग-कोरसुनव-मृगयाकुशल आ । प्रज्ञा० २५४ ।
 मूरस्वरूपधारी । उत० ४६० ।
 कोलसुणक-कोलश्वान-महामूरर । प्रश्न० ७ ।
 कोलसुणग-मनस्वपदचतुष्पदविशेष । प्रज्ञा० ४५ । कोल-
 चुनका-महाशूकर । ज० प्र० १२४ । पाटयित्वा मक्ष-
 णम् । नि० चू० द्वि० १२६ अ ।
 कोलसुणय-महाशुकर । आचा० ३३८ ।
 कोला-पुणा । नि० चू० द्वि० ८३ अ । नि० चू० प्र०
 २५५ आ । पुणा-तदावाप्तभूते जीवप्रतिष्ठित । आचा०

३३७ ।

कोलाओ-कोल । त० ।

कोलाल-मृदभाजनविशेष । आब० ४८४ । कुलाला-
कुम्भकारा । उपा० ४२ ।कोलालिए-कोलालानि-मृदभाण्डानि पथ्यमस्येति कोला-
लिक । अनु० १४६ ।कोलालिया-कर्मार्थमेदविशेष । प्रजा० ५६ । कोला-
लिका-कुलालक्रयविक्रयिण । वृ० द्वि० १७५ अ ।कोलावास-कोला-पुणकीटकास्तेयामावास । आचा०
२६३ । पुणावास । आचा० ४१० । कोला-पुणास्त-
दावासभूत कोलावास । आचा० ३३७ ।कोलाहल-विलपिताऽऽऽन्दितादिकलकल । उक्त० ३०७ ।
बहुजनमहाध्वनि । जाता० २२० । जीवा० १७३ ।
बोल । प्रशा० ६७ । आर्त्तशकुनिसमूहध्वनि । भग०
३०६ । आर्त्तशकुनिसमूहध्वनि । ज० प्र० १६७ ।कोलाहलभूत-कोलाहल - विलपिताऽऽऽन्दितादिकलकल
कोलाहल एव कोलाहलक स भूत इति जातो यस्मि-
स्तत् कोलाहलकभूतम् । उक्त० ३०७ ।कोलाहलभूए-कोलाहल - आर्त्तशकुनिसमूहध्वनिस्त भूत
प्राप्त कोलाहलभूत । भग० ३०६ ।कोलाहा-दर्थीकरअहिभेदविशेष । जीवा० ३६ । प्रजा०
४६ ।

कोलिअततुय-कोलिकतन्तुकम् । ओष० ११७ ।

कोलिओ-कृत्तिकमंडलान्ते द्वारिकाया यानुदेवभक्तो चीर-
वाभिध कोलिक । आब० ५१३ ।

कोलिकपुटक-वाद्यविशेष । भग० २१६ ।

कोलिंग-कोलिव - जीवविशेष । वृ० द्वि० १६४ अ ।

कोलिंगजालग-कोलिकजालकानि-जालकाकारा कोलि-
थाना सायातनुनन्ताना । वृ० प्र० २७८ अ ।

कोलिय-कोलिक-तन्तुव्याय । नन्दी० १६५ ।

कोलियकः-भूता । ओष० १२६ ।

कोलियकण्णा-कोलिकवन्ध्या विपभोजननिवृत्तो दृष्टान्त ।
आब० ५५६ ।

कोलियदगो-कोलिव । उक्त० १०० ।

कोलियापुडिगो-मद्वैद्यसाणओ । नि० पू० प्र० २५४

आ ।

कोलुण-काश्यम् । नि० पू० द्वि० ५८ आ ।

कोलेजजाओ-अधोवृत्तखाहाकार्द असयत । आचा०
३४४ ।कोल्लइर-सगमस्यविरविहारभूमि । नि० पू० द्वि० ६५
आ । कोल्लकिर-क्रीडनघात्रीदोषविवरणे नगरम् । पिण्ड०
१२५ ।कोल्लगाणुगो-जो रयहरणणिसेज्जाए उवगाहियपादपुष्टणे
वा दितो वा एति चिट्ठिति वा । नि० पू० वृ० १३७ अ ।कोल्लयगामे-वर्द्धमानजिनस्य प्रथम पारणवस्थानम् ।
आब० १४६ ।

कोल्लयर-कुल्लयर-नगरविशेष । उक्त० १०८ ।

कोल्लर-हस्तिन उपरि कोल्लररूपा 'केल्लि' या मानुष
गोलतीव । भग० १८७, ३६६ ।कोल्ल्राए-सन्निवेश । उपा० २, १४ । सन्निवेश । महा-
वीरस्वामिविहारभूमि । भग० ६६२ ।कोल्ल्राकसन्निवेश-वर्द्धमानजिनस्य विहारभूमि । आब०
२०० ।कोल्ल्राग-कोल्ल्राव -सन्निवेश । महावीरस्वामिविहारभूमि ।
आब० १८८ ।कोल्ल्रासन्निवेश-कोल्ल्रागसन्निवेश -व्यवतसुधर्मगणपरयो-
जन्मभूमि । आब० २५५ ।कोल्ल्रायरपर-महाराष्ट्रप्रसिद्धकोल्ल्रावचक्रपरपरन्याय ।
वृ० प्र० ६० आ ।

कोल्ल्राग-सिगाला । नि० पू० प्र० १७५ अ ।

कोल्ल्राक-दधुयन्त्रम् । वृ० द्वि० १६६ आ ।

कोल्ल्रागणुगे-कौटुबानुग । आचार्याणां तृतीया उपमा ।
भिद्यो तृतीया उपमा । व्य० प्र० १२१ आ ।

कोव-कोप -क्रोधोदयात्स्वभावाच्चसनमात्रम् । भग० ५७२ ।

कोवघर-कोवग्रहम् । विपा० ८३ ।

कोवडिओ-वेतराती । दीणारो । नि० पू० प्र० ३३० अ ।

कोवपिण्ड-कोवपिण्ड-बोहप्रसादात् पिण्ड सभते स कोप-
पिण्ड । नि० पू० द्वि० १०० अ ।कोविए-कोविद -पण्डित । उक्त० ४८२ । सम्पत्ताम्-
परत्पार्य । उक्त० ४१६ ।

कोविओ-कोविद-ससारविमुक्तप्रज्ञतया पण्डित । पिण्ड०
७२ ।

कोविद्यप्पा-कोविदात्मा-कोविद सव्यभास्त्रपरमार्थं आरमा-
ज्ज्येति । उक्त० ४२० ।

कोविद्या-कोविद्या-नाशिता । नि० पू० द्वि० १०८ आ ।

कोविद्-कोपयति । विशेष० ६५६ ।

कोशः-घटस्यादौ आकार । विशेष० ६३८ ।

कोशकं- । आचा० ३५७ ।

कोशकारकोटः- । दशा० २७३ ।

कोशलजनपदः-कोशलजनपदोऽप्यभिधीयते यत्र अयोध्या
नगरीति । ज्ञाता० १२५ । पिण्ड० ६८ ।

कोशला-देशविशेष । पिण्ड० ६८ ।

कोशासकी-तिक्तरसपरिणता । प्रज्ञा० १० । बल्ली-
विशेष । आचा० ३० ।

कोशिकारः-कीटविशेष । आचा० ७१ ।

कोष्टक-श्रावस्तीनगर्भा तैन्दुकोद्याने चैत्य । विशेष० ६३५ ।

कोष्ठ-सधाणहीनम् । अनु० १०२ । चाससमुदाय । भग०
७१३ । धान्यपत्त्य । उक्त० ३५१ ।

कोष्ठबुद्धिता-ऋद्धिविशेष । ठाणा० ३३२ ।

कोसं-कोप-भाण्डागार चर्मलताद्यनेकवस्तुरूपम् । उक्त०
३१६ ।

कोस-सराव । दशा० पू० ६६ । जहि रमणादिव दव्व
सो । कोश । नि० पू० प्र० ३४ आ । कोश-आथय ।
प्रश्न० ६४ । समुदायो । नि० पू० द्वि० ६२ आ ।
क्रोश-गव्यूतम् । उक्त० ६८६ । कोश-वारकादिभाज-
नम् । सूत्र० ११८ ।

कोसंब-एवास्थिकवृक्षविशेष । भग० ७०५, ८०३ ।
प्रज्ञा० ३१ ।

कोसंबगडिय-

कोसंबवण-कोशाम्बवण-कृष्णस्य कालकरणस्थानम् ।
अन्त० १६ ।

कोसंबाहारं-आर्यगृहस्तिविहारभूमि । द्रमकदीक्षा-
स्थानम् । नि० पू० प्र० २४३ अ ।

कोसंबि-कोशाम्बी-यमुनातीरे नगरीविशेष । विशेष०
४६५ । बधेमानस्वामिविहारभूमि । भग० ५५६ ।

थाव० २२१ । शतानीत्र राजधानी । भग० ५५६ । विगा०
६८ । आय० २२२ ।

कोसंबिय-कोशाम्बी. अज्ञातोदाहरणैर्जितसेनराजधानी ।
आव० ६६६ ।

कोसंबी-कोशाम्बी-नगरीविशेष । उक्त० २१४, १६३,
३७६ । यज्ञदत्तद्विजस्थानम् । उक्त० १११ । वल्लदेग-

राजधानी । वृ० द्वि० १६७ आ । द्रमकप्रज्याम्बानम् ।
वृ० द्वि० १५३ आ । बधेमानस्वामिपारणवस्थानम् ।

आव० २२५ । दुग्न्धाय्या उपतिस्थानम् । उक्त०
१२३ । नगरीविशेष । ज्ञाता० २५३ । वत्यजणग-

णगरी । नि० पू० वृ० १६ अ । भग० ५५६ ।
नगरीविशेष । उक्त० ४४ । दशा० ४६ । तापमश्रेष्ठि-

स्थानम् । उक्त० ६६ । वल्लजनपदे आर्यभेद्रम् ।
प्रज्ञा० ५५ । जितशत्रुराजधानी । उक्त० २८६, २८७ ।

घनपालराजधानी । विगा० ६५ । पद्मप्रभजन्मभूमि ।
आव० १६० । दिशायोगदृष्टान्ते हारोत्पत्तिविषये

नगरी । आव० ६७६ । भावप्रतिक्रमणदृष्टान्ते नगरी ।
आव० ४८५ । अज्ञातोदाहरणैर्जितसेनराजधानी ।

आव० ७०० । सपद्मम् उपतिद्वीप । नि० पू० वृ०
४४ आ ।

कोसंबीओ-कोशाम्बी । आव० ६३ ।

कोसकोट्टागरकहा-कोशो-भाण्डागार, कोट्टागार-धान्या-
गार, तत्कथा कोसकोट्टागारकथा । ठाणा० २१० ।

कोसकोट्टारे-कोसकोट्टागार, राज कोसकोट्टागारमन्वन्धी-
बिचार । राजकथायाश्चतुर्भेद । आव० ५८१ ।

कोसग-कोसक-चर्मपञ्च चतुर्था भेद । ठाणा० २३४ ।
कोश-चर्मपञ्च चतुर्था भेद । आव० ६५२ । नक्ष-

भगरक्षत्रभर्मकोश । वृ० द्वि० १०१ अ । अमुलीनाम-
गुप्तस्य वा द्यादव स कोसक । वृ० द्वि० २२२ आ ।

कोसय-कोश । आव० ६२५ ।

कोसल-देशविशेष । उक्त० ३७५ । भग० ६८० । कोश-
लक-कोशलदेशोत्पन्न । व्य० द्वि० २१६ आ ।

कसलग-कोशलक-कोशलदेशीय । पिण्ड० १६७ ।
कोसलपुरं-मुपतिनायजन्मभूमि । आव० १६० ।

कोसला-कोशला-अयोध्या, तज्जनपदोऽपि कोसला ।

भग० ३१७ । अयोध्या । ज० प्र० १३६ । कोसला-
जनपदविशेष । ज्ञाता० १३० । प्रज्ञा० ५५ । कोसला-
अचलगणधरजन्मभूमि । आव० २५५ ।

कोसलाउरे-कोसलपुरे-मायोदाहरणे नगर, यत्र पूर्वमधे
धनपतिधनापहभार्ये नन्दनेम्यस्य श्रीमतिकान्तिमतितुहि
तरां जाते । आव० ३६४ ।

कोसलए-कोशलदेशोत्पत्तवात् कौशलिक । ठाणा०
३२७ । कोसलाया-अयोध्याया भव कौशलिकः । ज० प्र०
१३६ । कोशलदेशे भव कौशलिक । सम० ६० ।

कोसलियं-कौशलिक-देशविशेष । उक्त० ३५४ ।

कोसा-कोशा, पाटलिपुत्रे गणिका । आव० ४२५ । वेद्या,
यस्या गृहे रघूलभद्रे द्वाष्टशवर्षं दावत् स्थित । आव०
६६५ ।

कोसातकी-तिवतरसे दृष्टान्त । उक्त० ६७६ ।

कोसि-कोसी-प्रतिमा । ज्ञाता० ५७ ।

कोसिओ-कौशिकनामा अश्ववणिक् । आव० २२० ।
कौशिकनामा ब्राह्मणविशेष । आव० १७१ । कौशिक-
तापसपुत्र । आव० १७६ ।

कोसिकारकीड-कौशिकारकीट -आत्मवेष्टक कीटविशेष ।
प्रश्न० ६१ ।

कोसिता-कौशिका-पदुलकादय । ठाणा० ३६० ।

कोसिय-कौशिक-हस्तगोत्रम् । ज० प्र० ५०० ।

कोसियगोत्त-कौशिकगोत्रम् । सूर्य० १५० ।

कोसियज्ञो-कौशिकार्यं -आजंबोदाहरणे चम्पायामुपा
ध्याय । आव० ७०४ ।

कोसी-नदीविशेष । ठाणा० ४७७ । कोश-परिवार ।
सूत्र० २७६ । कोशी-प्रतिमा । उपा० २४ ।

कोसेञ्ज-कौशेयक-कौशेयककारोद्भव वस्त्रम् । प्रश्न० ७१ ।
वस्त्रम् । ओप० १० । कौशेय-त्रसरितन्तुनिष्पन्नम् ।
ज० प्र० १०७ । वेडयकारिणो । नि० चू० ४३ आ ।
वस्त्रविशेष । ज० प्र० २०२ ।

कोसेयं-कौशेय-त्रसरितन्तुनिष्पन्न वस्त्रम् । जीवा० २६६ ।

कोहडा-कृष्णाण्डा -पुष्पला । अनु० १६२ ।

कोह-कारणेकारणे वाजितक्रूराध्यवसाय क्रोध । आचा०
१६१ । तत्रात्मीयोपपातकारिणी क्रोधकर्मविपाकोदमात्

क्रोध । आचा० १७० । क्रोधन-क्रुध्यति वा येन स
क्रोध-क्रोधमोहनीयसम्पाद्यो जीवस्य परिणतिविशेष
क्रोधमोहनीयकर्मव । ठाणा० १६३ । अश्रीतिलक्षण ।
उक्त० २६१ । क्रोध-अश्रीतिपरिणाम । जीवा० १५ ।
क्रोध-नोवर्मद्रव्यक्रोध-चर्मवारचर्मकोपो नीलशोया-
दिभ्र । विदो० ११७० । क्रोध । आव० ८५८ ।
क्रोध-सप्तम उत्यादनदोष । पिण्ड० १२१ । पट्ट
पापस्थानकम् । ज्ञाता० ७५ । वीय-कुथितत्व दटित
वा । भग० १६८ ।

कोहृणस्सिया-क्रोधनिमृता-क्रोधाभि मृता, क्रोधाद्विनि-
र्भतेति । प्रज्ञा० २५६ ।

कोहृण-क्रोधन-रुद्धत् क्रुद्धोत्यं तक्रुद्धो भवति । नवम-
मसमाधिस्थानम् । सम० ३७ । क्रोधन-य सकृत्क्रुद्धो-
ऽत्यन्तक्रुद्धो वा भवेत् । नवममसमाधिस्थानम् । आव०
६५३ ।

कोहृनिस्सिया-क्रोधनिमृता-मृदाभावाभेद । दश० २०६ ।

कोहृद्वेद्य-क्रोधविदेक-कोपत्याग, तस्य दुरन्ततादिपरि-
भावनेनोदयनिरोप । भग० ७२७ ।

कोहृसन्ना-शोधोद्यादावेद्यगर्भा प्ररक्षनयनदन्तच्छदसपुर-
णादिचेष्टव सजायतेज्येति क्रोधसज्ञा । भग० ३१४ ।
क्रोधवेदनीयोदयात्तदावैशागर्भा पुरपमुखवदनदन्तच्छदस्यु-
रणचेष्टा क्रोधसज्ञा । प्रज्ञा० २२२ ।

कोहा-क्रोधा-क्रोधानुगता । आव० ५४८ ।

कोहाड-प्रहरणविशेष । नि० चू० द्वि० ३१ आ ।

कोहृडियाकुसुमेड-कुष्माण्डिकाकुसुम-पुष्कलीपुष्प । ज०
प्र० ३४ ।

कोहृल्लो- । ओघ० ६८ ।

कोहेतु-को हेतु-का उपपत्ति । सूर्य० २२ । कि कार
णम् । सूर्य० १३ ।

कौकुच्यं-दुष्टकायप्रचारसमुक्त हास्य अवस्थो वाक्प्रयो-
गश्च । (त० ७-२७) ।

कौटलं-अपंशास्त्रम् । ज्योतिष निमित्त वा । ओघ०
१४६ ।

कौटिल्यं-मायी । दश० २५४ ।

कौटुंबिक-कर्मक ।

कौतुकं-शुश्रूषण, यन्धनहकादिवन्धन, एतन् सर्वमपि
कौतुकमुच्यते । वृ० प्र० २१५ अ ।

कौतुका- । भग० २३ ।

कोमोदकी-वासुदेवस्य गदा । उक्त० ३५० । गदाविशेष ।
प्रश्न० ७७ । गदा, लघुटविशेष । ताम० १५७ ।

कौलिक-कोविलजातीय पुरुषविशेष । नदी० १५५ ।

कौलिकी-कोविलजातीय-भारमरु, उत्पत्तिकीदुष्टे-
हंश-तः । नदी० १५५ ।

कौशलि-रतया- । ठाणा० ४०१ ।

कौशाम्बकानने-वनविशेष । ठाणा० ४३३ ।

कौशिक- । दश० २१३ । दश० २१२ ।

कौशेष्वानि-वस्त्रविशेषभूतानि । सम० १५८ ।

कौसुम-रागविशेष । रञ्जनविशेष । ज० प्र० १८८ ।

कसालियं-रसलितम् । विशे० ४०६ ।

कसाम्-ख्यात, कथित, प्रसिद्धम् । प्रज्ञा० ६८ ।

क्रतु-स्यूपो यज्ञ एव । विशे० ७८५ ।

क्रम-गति, प्रवृत्ति । विशे० २२० ।

क्रममङ्ग-सर्वको जीव एव एवाजीवेत्यादि । भाव०
५६६ ।

क्रममङ्गका-भङ्गस्य द्वितीयभेद । ठाणा० ४७८ ।

क्रयाणक-द्रव्यमूह । नदी० १५० ।

क्रावचव्यवहार-क्रवचेन वाष्टस्य तद्विषय सङ्ग्रहण
कल्प एव यत्पाटया क्रावचव्यवहार । ठाणा० ४६७ ।

क्रियानय-नयविशेष । दश० ८० ।

क्रियाविशालं-वापिक्यादिक्रियाविशाल समन्वयाविशाल
च । नदी० २४१ ।

क्रियासिद्धि-इहैव मोक्षावाप्तिलक्षणा । आचा० ४१६ ।

क्रौडारथ-क्रीडारथ । रथस्य प्रथमो भेद । जीवा०
१८६ ।

क्रौत्त-साध्वकल्पमक्षनादि । दश० २०३ । प्रश्न० १४४ ।

क्रूरच्छाणि- । नि० ब्रू० प्र० ३२३ अ ।

क्रूराणि-क्रूराणि, निर्दयानि निरनुक्रोशानि । नि० ब्रू०
प्र० १६६ ।

क्षोषकारण-गर्व । आचा० १६४ ।

क्षोधनत्वं-अत्यन्तक्रोधनत्वम् । नवममसमाधिस्थानम् ।

प्रश्न० १४४ ।

क्षोधादिपिण्ड-क्षोषमानमायालोभेरवास क्षोधादिपिण्ड ।
आचा० ३५१ ।

क्षोधादिमानं-क्षोधादीनां मानम् । आचा० १६४ ।

क्षोचार्-नातिक्रियेय । आचा० २६ ।

क्षीष्टिकी-श्रीष्टण्यम्य नैमित्तिक । उक्त० ४६० ।

क्षणितं-संक्षिप्तम् । भाव० ६४६ ।

क्षणिता-नाविडोणा । जीवा० २६६ ।

यवयितं-प्रधानम् । जीवा० २६८ ।

यवयितोदक-उष्णोदकम् । दश० २२८ ।

यवायं-नाणितम् । प्रज्ञा० ३६४ ।

क्ष

क्षणक्षयिमायप्ररूपकः-मामुच्छेद । भाव० ३११ ।

क्षणमात्र-पलमात्रम् । नदी० १५५ ।

क्षणिक- । शेष० ७२ ।

क्षणोभूत-स्तिमितम् । शेष० १८४ ।

क्षणकपिः-भिक्षुविशेष । उक्त० ४१८ ।

क्षण्यं-अनारोग्यम्, प्रमेये चतुर्मेनिवाऽतिरिक्तपान्यम्येव
भाटनमित्यथ । ठाणा० ३२६ ।

क्षणोपसम्पत्-चारित्र्यनिमित्त क्वचिन्मप्यार्थम् । भाव०
२७१ ।

क्षणोपसम्पत्-नस्फल्परूपो विचित्र आत्मपरिणाम, केवल-
ज्ञानदर्शनचारित्र्यादि । ठाणा० ३७८ ।

क्षयोपशम-अद्विविद्यानात्तद्विषयममता नीनम् । भाव०
७६ ।

क्षान्त-क्षान्तिसमस्तप्राणिगण । आचा० २६१ ।

क्षान्तक्षानक-सन्निच्छेदक । प्रश्न० ४६ ।

क्षारोदका-आमलकोदका । पिण्ड० ६५ ।

क्षाल-निर्दमन । ठाणा० २६४ ।

क्षीरं- । जीवा० १६१ ।

क्षीरकाकोली-साधारणवनस्पतिविशेष । आचा० ५७ ।

क्षीरपूरम्- । जीवा० १६१ ।

क्षीरबिडोलीका-साधारणवनस्पतिकामिकभेद । जीवा०
२७ ।

खडना-विराघना । प्रभ० ७ ।
 खंडपट्टे-गण्डपट्ट-पूतं । विपा० ७२ । खण्ड-अपरि-
 पूर्णं पट्ट परिधानपट्टो यस्य मद्यच्छूतादिव्यसनान्निभूत-
 तया परिपूर्णपरिधानाप्रान्ते ते खण्डपट्टा-धूतकारा-
 दय, अन्यायव्यवहारिण, धूर्ता वा । विपा० ५६ ।
 खडपाडिय-खण्डपाडित । विपा० ५६ ।
 खडपवायगुहाकूड-गण्डप्रपातगुहाधिपदेनिकासभूत कूट
 खण्डप्रपातगुहाकूटम् । ज० प्र० ७७ ।
 खडप्रपाता-गुहाविशेष । ठाणा० ७१ ।
 खडभेद-क्षिप्तमृत्पिण्डस्येव । ठाणा० ४७५ ।
 खडभेद्य-खण्डभेद-लोष्टादेरिव य खण्डयो भवति । भग०
 २२४ ।
 खडरक्ख-खण्डरक्षा-दण्डपाशिक । राय० २ । खण्ड-
 रक्षा । उक्त० १६५ । दण्डपाशिकं मुल्कपालो वा ।
 औप० २ । श्रमणोपागकविशेष । आव० ३१७ । मुल्क-
 पाल । प्रभ० ३० । मुल्कपालं कोट्टपालो वा । प्रभ०
 ४६ ।
 खडरवखा-खण्डरक्षा-राजग्रहे श्रावकविशेषा । विशेष०
 ६६१ । दण्डपाशिका मुल्कपाला वा । ज्ञाता० २ ।
 दण्डपाशिका । ज्ञाता० २३६ । हिडिका । वृ० द्वि०
 १८० आ ।
 खडलकं- । औप० १८७ ।
 खडशर्करा-मस्तयण्डी । ज० प्र० १०५ । प्रज्ञा० ३६६ ।
 जीवा० २६८ ।
 खडाखण्डिकतो-खण्डखण्डोक्त । आव० ६३ ।
 खडाखडेहि-खण्डश । आव० ३७० ।
 खडाभेद-खण्डभेद । लोहखण्डादिवत् । प्रज्ञा० २६७ ।
 खण्डिअ-खण्डितम् । देशतो भनम् । आव० ५७२ ।
 आव० ७७८ ।
 खण्डिए-खण्डिक-छाय । उक्त० ३६४ ।
 खण्डिओ-छाय । आव० ५६१ ।
 खण्डितए-खण्डयितु-देशत भङ्गन्तुम् । ज्ञाता० १३६ ।
 खण्डिय-खण्डित-दण्ड इव विभागेन छिन्नम् । प्रभ० १३४ ।
 खण्डिक-छाय । आव० २४६ । उक्त० ३६७ । विशेष०
 ६८६ ।

खण्डो-गण्डि-अपठारम् । विपा० ५६ ।
 खण्डोओ-प्राकारच्छिद्ररूपा । ज्ञाता० ८१ ।
 खण-पिता । वृ० वृ० ३२ आ । पिण्ड० १२७ । धातो-
 पेत धान्त । मूत्र० २६८ । वृद्ध । उक्त० १२८ ।
 आय० ३६६ । ददा० ८६ । पिता । आव० ३०४ ।
 खंतपुत्तो-वृद्धपुत्र । आता० ६४ ।
 खति-श्रौषणिग्रह । ज्ञाता० ७ ।
 खतियमे-क्षात्वा धामने न त्वगमर्मतया योऽगो धान्ति-
 धाम-अनगर । भग० १०० ।
 खंतियमाते-श्रौषणिग्रहेण क्षमा-मर्षणं न त्वगततयेति
 धान्तिगमा । ठाणा० १४६ ।
 खतिया-जननी । औप० १६३ । पिण्ड० १२६, १२७ ।
 खतिसुद्धि-क्षान्ति-क्षमा शुद्धि-आश्रयविपुलता, धाते
 शुद्धि-निर्मलता धान्तिशुद्धि । उक्त० ५८ ।
 खतो-क्षान्ति-श्रौषणिग्रहं तज्जन् यत्वाश्दिग्गा पि धान्ति ।
 अहिंसायास्त्रयोदश नाम । प्रभ० ६६ ।
 खत्तेण-पितरि गहिते । नि० चू० प्र० १७६ अ ।
 खद-स्वन्द-जातिवैय । भग० १६४ । ज० प्र० १२३ ।
 ज्ञाता० ४६, १३६ । जीवा० २८१ । पात्रानने प्रामकूट-
 पुत्र । आव० २०१ ।
 खदए-स्वन्दव धावस्तीनगयां वात्यायनगोत्रो गर्दभान्ति-
 सिय स्काषव परिव्राजव । भग० ११२, १२४ ।
 स्वन्दव-स्वन्दवगम्ब व्युद्गता । भग० २१२ । भग०
 ३२१, ३२४, ४५६, ५१८, ५२३, ५५२, ५५४, ६२४ ।
 धावस्तीनगयां जितयानो पुत्र । वृ० द्वि० १५२ आ ।
 जितयानु राजपुत्र । उक्त० ११४ । भगवत्या द्वितीय-
 शत उद्देशक । ज्ञाता० १२४, १६८ ।
 खदगगच्छो-दृष्टान्तविशेष । नि० चू० प्र० ३०३ अ ।
 खदगपडिमा-स्वन्दप्रतिमा । आव० २२१ ।
 खदगाह-स्वन्दग्रह-उ-मत्तताहेतु । भग० १६७ ।
 खदगो-आयविराहणाए दिदुतो । नि० चू० वृ० ४४ अ ।
 स्कदक । अन्त० १८ । चषाणाम गणरी, तस्य खदगो
 राया । नि० चू० वृ० ४४ अ ।
 खदमह-स्वन्दस्य कार्तिकेयस्य प्रतिनियतदिवसभाषो जलव
 स्वन्दमह । जीवा० २८१ । कार्तिकेयोस्त्वव । ज्ञाता०

४६ ।

खंडसिरी—स्कन्धश्री—विजयस्य चौरसेनापतेर्भावा । त्रिपा०
 ५७ । राजग्रहेज्जुंनकमालाकारस्य भार्या । उत्त० ११२ ।
 खंडिल—स्कन्धिल तगरावामाचार्यशिष्य, सद्यधचहारका-
 चार्य । न्य० प्र० २५६ आ ।
 खंड—स्कन्धोऽचित्तमहास्कन्ध । विशेषे २२६ । स्तम्भ ।
 नि० ब्रू० तु० २१ अ । स्कन्ध । विशेषे ४२६ ।
 स्कन्ध—रूपवेदनाविज्ञानसञ्ज्ञासकाराख्य । प्रश्न० ३१ ।
 स्कन्ध—अश्वदेव । ज० प्र० ११२ । स्कन्ध—स्तुभम् ।
 राय० ६ । स्तुड । दश० २४७ । औप० ७ । जीवा०
 १८७ । उत्त० २४ । स्तुड यतो मूलशाखा प्रभवन्ति ।
 ज० प्र० २६ । पागारी पेठ वा, धरो मृदित्कदाफ-
 सघातो स्कन्ध इत्यर्थ । नि० ब्रू० द्वि० ८४ अ ।
 स्तन्ध—सहतावेकपरमाणुष्य । उत्त० ६७४ ।
 खंडकरणी— । नि० ब्रू० प्र० १८०
 आ । ओष० २०६ ।
 लघगसोसा—कुम्भकारकट यन्त्रपीलिता । मर० ।
 खंडगहो—स्कन्धवह । जीवा० २८४ ।
 खंडदेवा—स्कन्धदेवा । स्कन्धानामेव स्कन्धत्वरिणाम
 मज्जहवा बुद्धिपरिकल्पिता द्रव्यादिप्रदेशात्मका विभागा ।
 जीवा० ७ ।
 खंडपणसा—स्कन्धप्रदेशा—स्कन्धाना स्कन्धत्वपरिणामज-
 हता प्रकृष्टा देशा—निविभागा भागा परमाणव । जीवा०
 ७ । स्कन्धाना स्कन्धत्वपरिणामपरिणताना बुद्धिपरि-
 नलिता—प्रकृष्टा देशा निविभागा भागा परमाणव
 इत्यर्थे स्कन्धप्रदेशा । प्रज्ञा० १० ।
 खंडवीज—स्कन्धबीज सत्त्वकषयादि । सू० ३५० ।
 खंडवीजा—निहुगल्लव्यरणिगादय स्कन्धबीजा । आचा०
 ५७ । स्कन्धबीज शल्लक्यादि । दश० १३६ ।
 खंडभूत्र—स्कन्धभूत्र—नालकल्पम् । प्रश्न० १३४ ।
 खंडवसहो—स्कन्धवृषभ—त्रकुदधर । आच० ७१६ ।
 खंडा—लक्ष्म—पुङ्गवम् । राय० ६ । स्कन्धन्ति—दुष्यन्ति
 धीयन्ते न—दुष्यन्ते पुत्रमलाना विचटनेन चटनेन चेति
 स्वभ्या । प्रज्ञा० ६ । स्कन्धा—स्तुष्टा । प्रज्ञा० ३१ ।
 द्वीन्द्रियविशेष । प्रज्ञा० ५१ ।

खंडार—स्कन्धावार । विशेषे ६७८ । स्कन्धावार सैन्य-
 सन्निवेश । आच० ४२४ । राजविम्बयुत स्वचक्र पर-
 चक्र वा । वृ० द्वि० २७३ आ ।
 खंडारमाणं—कलाविशेष । ज्ञाता० ३८ ।
 खंडाधार—स्कन्धाधारम् । आय० २१७ । स्कन्धावार ।
 हस्ती । आच० ६७१ । प्रज्ञा० ३०० । नि० ब्रू० प्र०
 ३५८ अ । आच० २६६, ५५६ ।
 खंडम्—स्तम्भ । ओत्पात्तिकोबुद्धौ द्वादशमुद्राहरणम् । नदी०
 १५३ । भग० २३८ । स्तम्भ—कामोत्सर्गस्य विशती
 दोषे वृत्तीयो दोष । आच० ७६८ । सामान्यत । जीवा०
 १८२ । सुवर्णम्पयम फलकम् । जीवा० १८० ।
 ओत्पात्तिको बुद्धौ यस्य दृष्टान्त । आच० ४१६ ।
 खमद्ध्याया—स्तम्भद्वया, छायाभेद । सूय० ६५ ।
 खंमपुंडंतरं—स्तम्भपुटान्तरं—द्वौ स्तम्भौ स्तम्भपुट तेषा-
 मन्तरम् । जीवा० १८२ । ज० प्र० २५ ।
 खंमवाहा—स्तम्भपाश्वर्यम् । जीवा० १८२ ।
 खंमसीस—स्तम्भशीर्षम् । जीवा० १८२ ।
 खमागरिसो—स्तम्भानर्षम् । आच० ४१२ ।
 खंमालर्णं—स्तम्भालगनम् । ।
 खंभुगया—स्तम्भोद्गता—स्तम्भोत्खितिनी । ज० प्र० ४३ ।
 खंमोष्णया—स्तम्भोद्गता—स्तम्भोत्खितिनी । बीजा० १६६ ।
 खविद्याओ— । नि० ब्रू० प्र० १८५ आ ।
 खड्ग—लज्जितानि—विच्युरितानि । ज० प्र० २७४, ७६ ।
 खड्ग—श्याज्जात क्षायिक—अप्रतिगतिज्ञानदर्शनवारि
 बलदाण । सूत्र० २३० । क्षायिक—अय कर्मणोऽपगम-
 स एव तेन या निवृत्त । अनु० ११४ ।
 खड्ग—आपिन—प्रवस्तयोगनिर्वाणहुतमुक् तुल्यता नीतम् ।
 आच० ७६ । क्यातम्—प्रसिद्धम् । आच० ७०० ।
 लादित—मलगतम् । ठाणा० २७६ ।
 खड्ग्या—असकृदासेविता । वृ० द्वि० १३ अ ।
 खड्ग्य—सवेगसूयधर्मकवनलदाण । ठाणा० २७६ ।
 खउर—तीरखदिरमादिषाण खउरो । नि० ब्रू० तु० २३
 अ । पपुर—चिक्वणद्रव्यम् । वृ० द्वि० २२० आ ।
 कठिनमतिशयेन धनम् । वृ० प्र० ५५ अ । धुक्क ।
 नि० ब्रू० द्वि० ६१ अ ।

खडरंगे-व्यासाङ्ग । मर० ।
 खडरपुत्तो-शौरपत्र । आव० २११ ।
 खडरिता-खरिण्टा रोमेणेत्यर्थ । रुष्टा । नि० ब्रू०
 प्र० २०७ अ ।
 खडरियाओ-बहुपितचेतस कपायेणानालपनम् । वृ० द्वि०
 २०६ आ ।
 खओ-क्षय-यथोक्तस्वरूपावारपरिभ्रम । जीवा० १८३ ।
 खओवसम-क्षयोपसम-उदिताना क्षयोऽनुदिताना विष्क-
 म्भितोदयत्वम् । ज्ञाता० ६४ ।
 खओवसमिण्-धायोपशामिक-क्रियामात्र क्षयोपसमेन
 वा निवृत्त । भग० ६४६ । क्षयादुपसमाच्च ज्ञात
 धायोपशामिक देशोदयोपसमलक्षण । सूत्र० २३० ।
 खओवसमिया-तथाऽत्रविज्ञानावरणीयस्य कर्मण उदया-
 वनिकाप्रविष्टस्यास्य वेदनेन योग्यम स क्षयोऽनु-
 दयावस्थस्य विपाकोदयविष्कम्भणमुपसम क्षयश्च उपस-
 मश्च क्षयोपसमो ताम्या निवृत्त धायोपशामिक । प्रज्ञा०
 ५३६ ।
 खखरओ-खर्करक । आव० ४२४ ।
 खखरओ-खर्कर-अश्वेतानासनाय चर्ममयो बरतुविशेष,
 स्फुटितवशो वा । विपा० ४७ ।
 खडग-खड्ग शस्त्रविशेष । उत्त० ७११ । आटव्यो जीव-
 स्तस्य विपाण-शृङ्गम् । ठाणा० ४६४ । आयुधम् ।
 भग० ३१८ । खड्ग-एकशृङ्ग आटव्यस्तिर्यग्विशेष ।
 वृ० द्वि० १०६ अ । गण्डीपदचतुष्पदविशेष । जीवा०
 ३८ । खड्ग-अटव्यश्रतुष्पदविशेष । औप० ५३ ।
 प्रज्ञा० १०० । वायोस्सर्गफले दृष्टान्त । आव० ८०१ ।
 आटव्यश्रतुष्पदविशेष । प्रभ० १५८ । यस्य पार्श्वयो-
 पक्षवक्षर्गाणि लम्बन्ते शृङ्ग चैक शिरसि भवति । प्रभ०
 ७ । एगसिगो अरण्ये भवति । नि० ब्रू० प्र० ४७ आ ।
 आटव्यचतुष्पदविशेष । जीवा० ३८६ । वनजीव ।
 मर० ।
 खगम्यमर्ष-खड्गस्तम्भन-वायोस्सर्गफले दृष्टान्त । आव०
 ७६६ ।
 खगपुरा-सुवहेगुविजये राजधानी । ज० प्र० ३५७ ।
 खगपुराओ-विदेहेषु राजधानीविशेष । ठाणा० ८० ।

खगा-गण्डीपदविशेष । प्रज्ञा० ४५ ।
 खग्नि-यस्य गच्छनो द्वयोरपि पार्श्वयोश्चर्माणि लम्बन्ते स
 जीवविशेष । कोऽपि धावक प्रथमयोवनमदमोहितमना
 धर्ममकृत्वा पश्चत्तमुपागत खड्ग समुत्पन्न । नदी०
 १६७ । खग्नि-आरण्यपशुविशेष । ज्ञाता० १०४ ।
 खगो-खड्गो-श्रापदविशेष । आव० ४३७ । आटव्यो
 जीव । औप० ३५ । विजये राजधानी । ज० प्र० ३४७ ।
 खगोतो-महाविदेहे विजयराजधानी । ठाणा० ८० ।
 खगूड-कुटिल । पिण्ड० १०० ।
 खगूडप्राया-अवतप्ता । औष० १५६ ।
 खगूडा-इहालसा स्निग्धमधुराद्याहारलम्पटा खगूडा
 उच्यन्ते । वृ० प्र० २४० अ । अलसा, निर्द्धर्मप्राया ।
 औष० ७१, १५३ ।
 खगूडो-निर्धर्मप्राय । औष० ४४ ।
 खगूडे-खगूडप्राय । औष० ७३ ।
 खगूडो-शतप्राय । औष० ४४ । निद्रानु । वृ० प्र०
 २४२ अ ।
 खचित-परिगत । औप० ११ ।
 खचिय-खचित-मण्डितम् । ज्ञाता० २७ । भग० ४७७ ।
 खज्जु-खाद्य-हृरमोदकादि । ज्ञाता० २३ । खाद्यानि-
 अशोकवर्त्य । उपा० ५ । प्रभ० १५३ । खाद्यम् ।
 आव० २०० ।
 खज्जुइ-खाद्यते-भक्ष्यते । आव० ५६६ । खाद्यते खण्ड-
 खाद्यादि । उत्त० ३६० ।
 खजजगं-खाद्यकम् । निरय० ३४ ।
 खजजगविहो-खण्डखाद्यादिलक्षणमोजनप्रकार । भग०
 ६६२ । आव० ३१४ ।
 खजजगदि-खाद्यकादि । आव० ८२२ ।
 खजजगवणो-खाद्यकापण कुल्लुरिकापण । आव०
 २७५ ।
 खजजय-खाद्यम् । उत्त० १५६ ।
 खज्जुरो-बलपविशेष । प्रज्ञा० ३३ ।
 खज्जुरे-खज्जूर-पिण्डखज्जूरदि । उत्त० ६५४ ।
 खज्जुरपायगं-पातकभेद । आचा० ३४७ ।
 खज्जूरसारम्-मूलदलखज्जूरसारनिष्पन्न आसव खज्जूर-

सार । प्रज्ञा० ३६४ ।

खजूरसारो—खजूरसारः । जीवा० २६५ ।

खजूरि—वृक्षविशेष । भग० ८०३ ।

खजूरिविषण—गजूरिवन—वृक्षविशेषवन । जीवा० १४५ ।

खजूरिसार—खजूरसारनिष्पन्न आसवविशेष । ज० प्र० १०० ।

खज्जोयग—खचोतक—प्राणिविशेष । आचा० ५० ।

खज्जरीट—जीवविशेष । दश० १४१ ।

खटिका—वसति । वृ० प्र० २५ आ ।

खट्ट—खट्वा । आच० ३५४ ।

खट्टमेहा—अम्लजलमेघा । ज० प्र० १६८ । भग० ३०६ ।

खट्टा—खट्वा—तूल्यादि । प्रश्न० ६२ ।

खट्टामल्लो—अतिशयेन वृद्ध । खट्टामल्लो नाम प्रवलजराज-
र्जरितदहत्याय खट्टव्याया उच्यते न शक्नोति । वृ० द्वि०
५६ आ ।

खट्टिका—बम्मजुगितविशेषो । नि० सू० द्वि० ४३ आ ।

खट्टोदक—नट्टोदक—ईपदम्लपरिणामम् । जीवा० २५ ।
प्रज्ञा० २८ ।

खड—नृणम् । व्य० प्र० १०७ अ ।

खडखडापेह—वादयत । आच० २०४ ।

खडखडेह—खट्टकारयति । उक्त० १३८ ।

खटपूतग—नृणपूतग । नि० सू० वृ० १२८ अ ।

खटपूतय—नृणपूतिका । मर० ।

खट्टहठी— । नि० सू० प्र० १६६ आ ।

खट्टग—गहट्टन—टोलव । वृ० वृ० ६२ अ ।

खट्टगसंम् । आच० ६२४ ।

खट्ट—गृहप्रमाण । विदो० १०३० । गर्त० आच०
१६६, ३८४ ।

खट्टा—गर्भा । आच० ३६८, ६८५ ।

खट्टुग—अट्टपुकीयवविशेष । आच० ५५ ।

खट्टुय—गहट्टन टक्कर । उक्त० ६२ ।

खर्ज—खर्ज—खर्जकालम् । दश० १८० । क्षण—गमय ।
आच० ६१० । पारणम् । आच० ३२५ । क्षण—अव-
सर । सूत्र० ७६ । परकीयव नाम क्षण । सूत्र०
२५ । वट्टनरोम्प्रमाणम् । ज्ञाना० १०४ । क्षण—

प्रस्ताव । उक्त० ६३१ । परमनिरुद्ध काल क्षण ।
अट्टप्रकारेण कर्मणा समारब्धधर्मेण विषयाभिष्वङ्ग-
स्नेहादिभिः । आचा० ११२ । क्षणन क्षणो—हिता ।
आचा० २११ । मूर्च्छं । ठाणा० ३४५ । क्षण—अव-
सरम् । आचा० १०६ ।

खणजोइणो—परमनिरुद्ध काल क्षण, क्षणेन योग-
सम्बन्ध क्षणयोग स विद्यते येषां ते क्षणयोगिनः ।
सूत्र० २५ ।

खणण—खननम् । आच० ६१६ ।

खणभगविधायत्यं—क्षणभङ्गविघातार्थं—निरन्वयशक्तिव-
स्तुवादविघातार्थम् । दश० १३० ।

खणयज्ञो—क्षण एव क्षणव—अवसरो भिद्यार्थमुपसर्पणादि-
कस्त जानतीति । आचा० १३२ ।

खणलव—कालोपलक्षण क्षणलवादित्पु सवेगभावनाध्याना-
सेवनतश्च निर्वर्तितवान् । ज्ञाना० १२२ ।

खणसखडो—क्षणसखडो । दश० ८६ ।

खणाति—क्षणा सट्टव्यातानप्राणलक्षण । ठाणा० ८७ ।

खणिण—क्षणिण निर्वापात । ओप० २०० ।

खणित्तु—खनित्वा—समाह्वय्य । आचा० ४१७ ।

खणिकरंति—प्रक्षालयन्ती । आच० २१५ ।

खण्णा—(देशी०) सर्वात्मना लूयिता । व्य० प्र० १४०
आ ।

खत—स्वदेहोद्भवमेव क्षतम् । अनु० २१२ ।

खतए—राहप्रतापीमते वृष्णपुद्गलविशेष । राहो चतुर्थ-
नाय । सूत्र० २८७ ।

खतोवसम—अयोपसम क्रियारूप एव । ठाणा० ३७८ ।

खत्त—क्षतम् । उक्त० २०७ । क्षत—क्षरोपविशेष ।
पिण्ड० ८-१८ । ओप० १३० ।

खत्तए—गत—गर्त इत्यर्थं । गतार्थं क्षेपस्मिन् गम्यते धीर
इत्यर्थं । ज्ञान० ७६ ।

खत्तएणग—क्षतएणग—ये गन्धतवजिजिभित्तौ वाग
यन्ति । ज्ञाना० २३६ ।

खत्तएणण— । ज्ञाना० २३६ ।

खत्तमेहा—गात्रमेघा—क्षरीयगमा इत्यत्रयोरीमेघा । ज०
प्र० १६८ । भग० ३०६ ।

लता-श्रुता-श्रीमयस्त्रीसुदाम्यां जात । आचा० ८ ।
 धना-शत्रियजातयो वर्णसङ्करोत्पन्ना वा । तरांम-
 निभुक्ता । उक्त० ३६३ ।

लत्तिआ-शत्रिया-श्रेष्ठपादय । दग० १६१ । शत्रिया ।
 आव० १२८ । धनानि धतानि तेम्यन्नायत इति
 शत्रिय-राजा । उक्त० १८२ । राजा । भग० १०१ ।
 राजकुलीन । भग० ११५ । इदवाभुयगादिक । मूत्र०
 २३६ । कुलविशेष । आच० १७६ । राष्ट्रटादय ।
 आचा० ३२७ । सामान्यराजकुलीन । औप० ५८ ।

लत्तियकुडुङ्गामां-शत्रियकुडुङ्गाम-गिद्वार्यराजधानी ।
 आव० १७६ । नगरविशेष । भग० ४६१ ।

लत्तिया-सामान्यतो राजोपजीविन । वृ० डि० १५२
 अ । शत्रिया-हैहेयाद्यवयजा । उक्त० ४१८ । चक्रगति-
 वामुदेवबलदेवप्रभृतय । आचा० ३३३ । शत्रिया-
 सामान्य राजकुलीना । राय० १२१ । शत्रिया-दोष-
 प्रद्वृत्तितया विकल्पिता । ज० प्र० १४५ । शत्रिया-
 जारक्षिका । नि० पू० प्र० २७७ अ ।

लत्थो-बिलवा । दश० ५५ ।

लदिरसञ्जु-सञ्जुन । प्रभ० १० ।

लदिरसारए-लदिरसार । प्रजा० ३६० ।

लद्ध-स्वरितम् । आचा० ३३७ । बृहच्छब्देन स्रक्क-
 पानिष्ठुरम् । आव० ७२६ । बहु । उक्त० १४६ ।
 महाप्रमाणम् । वृ० डि० ६४ आ । प्रचुरम् । आव०
 ३६३, ५६ । वृ० प्र० २३५ अ । वृ० तु० २४८ आ ।
 औष० ६८, १२७ । पिण्ड० ७०, १३६ । आव०
 ७२६ । प्रभ० १२८ । आचा० ३३६ । प्रचुदम् । व्य०
 प्र० १८० अ । प्रभृतम् । औष० ५८ । प्रभ० १४१ ।
 आचा० ३५३ । शीघ्रम् । आचा० ३५२ । बृहता
 बृहता कवलेन भक्षणम् । आव० ७२६ । बृहत्प्रमाण ।
 औष० २१६, १२१ । ठाणा० १३८ ।

लद्धपत्तालितो-प्रचुरपत्तालित-सुसोधिनाद्य । उक्त०
 २२५ ।

लद्धधसमो-समर्थवृषभ । उक्त० ३०३ ।

लद्धावाणिअगामो-लद्धादानिक्रम-समृद्धग्राम । औष०
 ४८ ।

लद्धावाणिओ-बृहदानीय-श्रीमान् । आच० ६७६ ।
 लद्धावाणिध-प्रचुरादानीय-शुद्धिमान् धनाद्य । आच०
 ४३३ ।

लद्धावाणिजगिहा-ईश्वरशृङ्गा इत्यर्थः । नि० पू० प्र०
 ३५० अ ।

लन्निग्रम्-गननमाचनम् । क्षत्रविशेष । आचा० ३९ ।

लन्ना-मत्स्यरक्षद्वारविशेष । जीमा० ३२१ ।

लपुसवग्गुरि-भद्रजघानियाओ । नि० पू० डि० १८ अ ।

लपुसा-हिमाहिक्कण्टकादिरणार्थं पादारिणानम् । वृ० डि०
 १०१ अ । पुष्कच्छाद्य चर्म । या पुष्कट विदधानि मा
 लपुसा । वृ० डि० २२२ आ ।

लमंत-गणपत्, शष्पम् । पिण्ड० १६९ ।

लम-शेम-सङ्गतत्वम् । । धाम-गुराण्यं । वृ०
 प्र० १०७ अ । धामा । भग० ४६६ ।

लमद्-श्रीषामावात् धामने । भग० ४६८ ।

लनए-दापन । आव० २६३ । दापन-विष्टृष्टताम्नी ।
 वृ० प्र० २५६ आ ।

लमओ-शष्प-धमण । दश० ३७ । एतन्परितादि-
 दापनकर्ता । वृ० डि० ६४ आ ।

लमण-पापक-मामदानादिकम् । औष० ६४ । अनमनी
 भक्त० । उगापिता । वृ० प्र० २४४ आ । नि० पू०
 डि० ५५ अ । दापन । आव० १६५ ।

लमण-उपवाम । वृ० डि० ६४ आ । दापन-अभक्तार्थं ।
 व्य० प्र० १६१ आ ।

लमणाह्वयं-शष्पादि-जनघनतादि । आव० ८५० ।

लमया-अमा-श्लोचनिग्रह । चतुदशोन्मगारगुण । आच०
 ६६० ।

लमसि-अमसे शोभामायेन । माता० ७१ ।

लमा-धामा-अनभिद्यक्तश्लोचमानस्वरूपस्य द्वेषमन्त्रिजन-
 स्याप्रोतिमात्रस्याभाव, अथवा श्लोचमानयोरुदपनिरोध ।

लम० ४६ । सङ्गतत्वम् । औष० ५६ । रोमावगमो ।
 नि० पू० प्र० २१६ अ । लमन्वम् । भग० ४५६ ।

लमामि-आरामनि परे वाञ्छिकोपतया धामे । ठाणा०
 २४७ ।

लमावणय-परस्यासन्तोषवत् धामोत्पादनम् । भग० ७२७ ।

खमाह-क्षमस्व, महस्व । उक्त० ३६७ ।
 खमिय-क्षपिक । वृ० द्वि० २०५ अ ।
 खय-क्षय राजयक्ष्मा । वृ० प्र० १७० अ । सर्वविनाश ।
 भा० ५३६ ।
 खयवका-कीलक । उक्त० ८५ ।
 खयविक्रयाण- । नि० चू० तृ० ३७ आ ।
 खर-कांडनम् । जीवा० ८६ । उच्चेण महतेण सरेण
 ज सरीस उक्त त खर । नि० चू० प्र० २६६ अ ।
 खरस्थानम् । अनु० १३३ । सरोसवयणमिव अकत
 खर । नि० चू० प्र० २७८ अ ।
 खरट-खरण्यति-लेपवन्त करोति यत् तत् खरण्य अशु
 च्यादि । ठाणा० २४४ ।
 खरटणा-खिसना । औष० ४५ । पिप्पिवासा । नि०
 चू० द्वि० १३१ अ । प्रवचनोपदेशपूर्वक पक्ष्यभणनम् ।
 औष० ४२ । खरटन-निर्भस्तनम् । व्य० प्र० १२० आ ।
 खरटना-निर्भस्तना । वृ० प्र० १५० आ ।
 खरटि-खरण्यनम्, लेपविशेष । पिण्ड० ८७ ।
 खरटिओ-तिरस्कृत । उक्त० १३६ ।
 खरटिता-खरतिता रोसेणेत्यर्थ । हृष्ट । नि० चू० प्र०
 २०७ अ ।
 खरटेउ-निर्भस्त्यं । वृ० प्र० ३६ आ ।
 खरटैति-भक्तंयति । नि० चू० प्र० २११ आ ।
 खरटोहृति-निभस्तयिष्णति । दश० ३८ ।
 खरटो उ जो मलो त वमड भणति । नि० चू० प्र०
 १६० आ ।
 खरडिय-सतज्यं, निर्भस्त्यं । आव० ४३१ ।
 खर-खरस्थानम् । ठाणा० ३६७ । तिलम् । आव०
 ८५४ । गर्दभ । प्रशा० २५२ । जीवा० २८२ ।
 दास । वृ० द्वि० १६७ अ । खरसन्नय । औष० १४६ ।
 खरद-शरति-सराब्दयति । विशेष० २५५ ।
 खरउ-शातवाहनस्वामास्य । व्य० प्र० १६३ अ ।
 खरए-राहोप्रलापीमते कृष्णपुद्गलविशेष । सूर्य०
 २८७ । राहो चतुषनाम । भग० ५७५ । राहो तृतीय
 नाम । सूर्य० २८७ । दासदासीरूप द्रव्यस्वरम् । वृ०
 द्वि० १६४ आ ।

खरओ-दृग्धरो वा कमकर । औष० १५६ । दास
 वृ० वृ० २२५ अ ।
 खरकट-खरा-निरन्तरा निष्ठुरा वा कण्टा-कण्टका
 र्यास्मिस्तत् खरकण्ट कुमूलादिदालम् । ठाणा० २७४ ।
 खरकटयसमापे-यस्तु प्रज्ञाप्यमानो न केवल स्वाग्रहात्
 चलति अपितु प्रज्ञापक दुवचनकण्टकैविधयति स खर
 कण्टकसमान । ठाणा० २४३ ।
 खरकडे-खरकण्डम् । कठिनी विदिष्टो भूभाग । जीवा०
 ८६ ।
 खरकम्मिअ-रण्डपासण । औष० ८६ ।
 खरकम्मिए-वरकमिक-आरोग्याभिरतो बीजपुरवजह
 ण्णान्ते कुम्भकाराद्यन्यतम । आव० ४५३ ।
 खरकम्मिओ-खरकमिक-आरक्षक । वृ० वृ० १०२आ ।
 खरकम्मिय-खरकमिक । शाव० ६२७ ।
 खरकम्मिया-सनद्धपरिकरा । वृ० द्वि० १२६ अ ।
 रायपुरिमा । नि० चू० प्र० २१० अ । राजपुष्या ।
 वृ० द्वि० २१३ आ ।
 खरकर-शृङ्गपापाणभृत्चर्मकोशकविशेष, स्फुटितवशो
 वा । प्रभ० ५६ ।
 खरग-खरक-वैद्यविशेष । आव० २२६ । दास ।
 नि० चू० द्वि० १०५ आ ।
 खरडिए- । ठाणा० ३८६ ।
 खरण-बम्बूलादिदालम् । ठाणा० २४४ ।
 खरदूषण-रावणभगिनीपति । प्रभ० ८७ ।
 खरपम्ह-खरा गिराद्वा दाताओ जस्त त खरपम्ह ।
 नि० चू० प्र० २४५ आ ।
 खरपिड-कठिनपिण्ड । आचा० ३६१ ।
 खरफहत्त-खरपप अतिकर्षण । आव० ६१७ । शता०
 ७६ । स्पशतोऽनीकठोर । भग० ३०८ ।
 खरबायरपुडवो-खरबादरपुडिवी-मण्यादियटविदाभेदा-
 त्तिको पुषिवी । आचा० २८ ।
 खरबादरपुडविवकाइया-खरा नाम पृथिवी सपातविशेष
 वाटिभविशेष वाऽप्रमा तदात्मका जीवा अपि खराभ वै
 बादरपुषिवीवापिवाभ, खरा चानी बादरपुषिवी च
 स वाया-सरीर येषा ते एव खरबादरपुषिवीवापिना ।

जीवा० २२ ।
 खरमुखी-काहला, तस्म भृहत्स्थाणा खरमुहाकार कटुमय-
 मुह कञ्जति । नि० चू० वृ० ६२ अ ।
 खरमुहि-खरमुखी काहला । भग० ४४७, २१६ । ज०
 प्र० १०१ ।
 खरमुही-काहला । जीवा० २४५ । तोहाडिका । आचा०
 ४१२ । खरमुखी-काहला । ओप० ७३ । जीवा० २६६ ।
 खरमुही-काहला । ज० प्र० १६२ । राय० २५ ।
 खरवायं-खरवातम् । आव० २१७ ।
 खरज्ञानया-पापाणप्रतिमावत् । ठाणा० २३२ ।
 खरस्वर-यो वज्रकण्टकाकुल शालमलीवृक्ष नारकमारोग्य
 खरस्वर कुर्वन्त कुर्वन् वा कर्पति स खरस्वर । चतु-
 देश परमाधामिक । सम० २६ । खरस्वर-नरके
 चतुर्दश परमाधामिक । आव० ६५० । चतुर्दश
 परमाधामिक । उत० ६१४ । मूत्र० १२४ ।
 खरा-कठिना । उत० ६८६ । सङ्घातविशेष काठिन्य-
 विशेष वाऽऽपधा पृथिवी । जीवा० २२ । निरन्तरा
 निष्ठुरा वा । ठाणा० २४३ ।
 खरावत्तं-खरो-निष्ठुरोऽतिवेगितया पातकद्वेदको वा
 आवत्तनमावत्तं स च समुद्रादेश्चक्रविशेषाणा वेति खरा-
 वत्तं । ठाणा० २८८ ।
 खरि-दुवक्खरिदा । नि० चू० वृ० २० अ ।
 खरिए-द्वघशरिका । ओष० २२३ ।
 खरिका-कठोरकर्म । उत० १०७ ।
 खरिमुह-खरमुखी-नपुंसकी दासी वा । व्य० द्वि०
 १५० अ ।
 खरियत्ताए-नगरबहिवन्ति वेग्यात्वेन । भग० ६६४ ।
 खरिया-द्वघशरिका दासी । वृ० द्वि० ४७ आ । द्वघ-
 शरिका । ओष० ५६ । द्वघशरिका-कर्मकारी । ओष०
 १५६ । दासी । नि० चू० द्वि० ३६ आ ।
 खरेणं- । आव० ६४ ।
 खरोही-लिपिविशेष । प्रज्ञा० ५६ ।
 खजुं-वण्डम् । ठाणा० ५०५ ।
 खर्व-स एव उन्नतो जात्यादिना भावेनाशांकादिरिति ।
 ठाणा० १८२ ।

खलं-कुपितादि विशिष्टम्, अल्पधान्यादि वा । मूत्र०
 ३२४ । खल-पाण्यमेलनपचनादिस्थण्डिलम् । ज०
 प्र० १४६ । धान्यमेलनादिस्थण्डिलम् । ज्ञाता० १०६ ।
 खलखलन्ति-खटुखटदिति भवन्ति, खलखलशब्द कुर्वन्ति ।
 आव० ७१६ ।
 खलखलति-खलखलशब्द करोति । उत० ३०३ ।
 खलखिलं-निर्जीवमिन्धयं । व्य० द्वि० १६६ आ ।
 खलनं-जल्प मस कोमति । नि० चू० द्वि० २२ आ ।
 खलणा-स्वल्पना-प्रतिसेवणा, भङ्गो, विराधना, उपघात
 अधोधि, शबलीकरण, मह्लणा च । ओष० २२५ ।
 खलतिना- । ठाणा० ४१३ ।
 खलपुरिसो-जलपुरुष । राजपुरुषविशेष । आव० ८२१ ।
 खलमतस्य-मत्स्यविशेष । प्रथम० ६ ।
 खलस्य-खलक-धान्यमेलनस्थण्डिलम् । ज्ञाता० ११६ ।
 खलयारिओ-स्वलीकृत । आव० २६४ ।
 खलहाणाणि- । नि० चू० प्र० ३५४ आ ।
 खलाहि-(देशी) अपसर । उत० ३५६ ।
 खलिणं-कायोत्सर्गस्य एकोनविधतो दोषे त्रयोदशमदोषे ।
 आव० ७६८ । अस्तरस्सी । दसा० चू० १५४ ।
 खलिन-कविकम् । आव० २६१ । खलिन-कविक ।
 ज्ञाता० २२० ।
 खलिय-स्खलित-छलितम् । ओष० २२५ । विनष्टम् ।
 वृ० वृ० १०२ आ ।
 खलियाइ-स्खलितादि । भग० ८६१ ।
 खलीकओ उपमगित । दसा० ३७ ।
 खलीकुर्वन्ति- । ओष० ४५ ।
 खलीण-धिपमभूमि । आव० ५६ । खलिन-कविकम् ।
 दसा० २८३ ।
 खलीणा-खलीना-आकाशस्या । विपा० ४४ ।
 खटुंकी-पालिविनीत इति । ठाणा० २५० । कुमिष्य ।
 उत० ५४८, ५५३ ।
 खटुंकिजं-खटुपुत्री, उत्तराध्ययनेषु सहाविद्यतितममध्य-
 यनम् । उत० ६ । सम० ६४ ।
 खटुंकीयं-उत्तराध्ययनस्य सहाविद्यतितममध्ययनम् । उत०
 ५४८ ।

खलु-विशेषणे विशेषेण-अत्यर्थम् । आचा० १०५ । खलु-
निश्चितम् । सूर्य० १४ । अपितब्दायम् । आव० ५३० ।
खलुए-गते । नि० सू० प्र० १३८ अ । पादमणिवन्ध ।
विषा० ७२ ।
खलुका-जानुवादिसधय जानुकादिसन्धिषु वात । वृ०
द्वि० १२३ आ ।
खलुखेत्त-खलुक्षेत्र-यत्र किमपि प्रायोग्य लभ्यते । व्य०
द्वि० ३३५ आ ।
खलुखेत्ता-खलुक्षेत्राणि-यत्रालपो लोको भिक्षा प्रदाता ।
वृ० प्र० २०६ आ ।
खलुग-खलु-घुण्टक । वृ० द्वि० २२३ अ । चरण
गुल्क । वृ० द्वि० २५२ अ ।
खलुगमेत्तो-वृद्धो । नि० सू० द्वि० ७६ आ ।
खल्लेज-खल्लयेषु-निष्कारायषु । उक्त० ३६४ ।
खल्लए-स्पर्शकविशेष । ज्ञाता० २३५ ।
खल्लका-पत्रपटानि । वृ० द्वि० ६४ अ ।
खल्लकादि-चमकोश पाणित्रम् । आचा० ३७० ।
खल्लग-खल्लक चर्मपत्रके द्वितीयो भेद । आव० ६५२ ।
खल्लक । ठाणा० २३४ ।
खल्लगादिपुडो- । नि० सू० द्वि० १८ अ ।
खल्लाडो-खल्लाट । आव० ३१७ ।
खल्लिस्ता-खल्लघी । दसा० ८६ ।
खल्ली-वर्णति । उक्त० १६५ । खल्लाट । विशेषे
६७२ ।
खल्लीडो-खल्लाट । उक्त० १६५ ।
खल्लूट-माधारणनस्तपित्वायिभद । जीवा० २७ ।
खल्लूर-माधारणवाटरधनस्वतिकायविशेष । प्रज्ञा० ३४ ।
खल्ल-पत्रा माधपणादितपस्तप्यते । वृ० वृ० ३५
आ । मागादिशपक । वृ० वृ० ३५ आ ।
खल्ल-पत्रा-उत्पासिका । ओष० ६४ ।
खल्ल-पत्र-प्रत्यय तरसक्रमितस्य वमण प्रदेशोऽयेन
निजरणम् । विग० १००६ । अप्रत्याख्यानादिप्रक्रमण
क्षत्रधर्म्या मोहाद्यभावापादनम् । आचा० २६८ ।
खल्ल-पत्रा-वापानो वमणा क्षणहेतुत्वात् क्षणति ।
ठाणा० ६ । क्षणाय धृतनाम । दग० १६ ।

खल्लघो-चउष्णगर भद्र खल्लेमाणो । जम्हा अप्पा कम्म
खल्ल तम्हा वा । दसा० सू० १४५ ।
खल्लिओ-आमन्त्रित । आय० १७५ ।
खल्ललमच्छ-मत्स्यविशेष । जीवा० ३६ । प्रज्ञा० ४३ ।
खल्लिउण-क्षपयित्वा । पिण्ड० १६७ ।
खल्लियददा-शीणकलेता । चउ० ।
खल्लुस- । नि० सू० प्र० १३६ आ ।
खल्ल-खल्ल-चिवातदेननिवासी भ्नेच्छविशेष । प्रभ० १४ ।
खल्लसा-प्रक्षालयमानकुण्डलिकादे शब्दविशेष । ओष०
१८७ ।
खल्लसदुमो नाम मिगराया । व्य० प्र० २२३ आ ।
खल्लर-खल्लू । जीवा० २८४ ।
खल्लर-खल्लर-वहार । भग० ३०८ । वसर । ज० प्र०
१७० ।
खल्ला-भ्नेच्छविशेष । प्रज्ञा० ५५ ।
खल्लुओ-सूत्र । सूत्र० २३७ ।
खल्ल-आकागम । ठाणा० ११५ । उक्त० ६६८ ।
खल्लपर-खल्लरज-पुद्गलविशेष । आव० ८५४ । खल्लर-
वैताव्यवास्तितो विद्याधरा । ज० प्र० १६८ । खे-आकाशे
चरन्तीति खल्लर । प्रज्ञा० ४३ ।
खल्लपरगदमवयकतिया- । भग० ३२६ ।
खल्ले-खल्लन भुवो हाने च त्याग यद्भवति तत् खल्लम् ।
भग० ७७६ ।
खल्लि-अवदयम् । आव० ४०१ ।
खल्लि-वयम् । उक्त० ६८, १७४ । गच्छ अवश्य वा ।
आव० २२० । भग० १७० । तदा अत्यन्तम् । आव०
७०१ । पुन । भग० ३६८ ।
खल्लिज्जा-खादत्-भाषत् । दसा० २३५ ।
खल्लिण-देशनायया वाक्यातङ्कारे । ओष० ११५ ।
खल्लिम-खाद्यत इति खल्लि-गुर्वुरादि । दग० १४६ ।
खल्लिम फलादी । ख-आवास तन्ममुराविवरमेव तस्मिन्
मातीति ग्यादिमम् । आव० ८५० । ग्यादिम-प्रपुष-
पनादि । आव० ८११ । ग्यादिम-पिण्डतङ्कारादि ।
उक्त० ४१८ । ग्यादिम खल्लस्तेन निर्वृत्त खल्लिर्नापि तस्य
निर्वृत्त्यमानत्वादिति खल्लिम । ठाणा० १०६ । खल्लि

इति सादिम-नालिकेरादि । आचा० २६५ ।
 खाद्यं-प्रातवलयम् । प्रभ० १६० ।
 खाई-ख्याति अ-तभूतप्ययंतया ख्यापयति-प्रकाशयति ।
 प्रज्ञा० ६०० ।
 खाओदया-प्राताया भूमौ याम्बुदकानि तानि प्रातोदकानि
 भग० ६६४ ।
 खाडखडे-नरकेन्द्रविशेष । ठाणा० ३६५ ।
 खाइहिला-कृष्णशुक्लपट्टाङ्कितदारीरा शून्यदेवकुलादि
 वासिन्य । प्रभ० ८ ।
 खाडहिल्ला-खाडहिल्ला । आव० ४१७ ।
 खाण-प्रादनम् । आव० ११५ ।
 खाणगतेणो-पत एणतो । नि० चू० द्वि ३८ आ ।
 खाणो-पनि । आव० २७४ ।
 खाणु-स्याणव -क्रीलना मे क्षितावशिष्टवन्स्पतीना मुष्का-
 यववा 'डुठा' इति लोकप्रसिद्धा । ज० प्र० ६६ । स्याणु-
 ऊर्ध्वकाष्ठम् । ज० प्र० १२४ । दश० १६४ । स्याणु ।
 ज्ञाता० ६५, ७८, ७९ ।
 खाणुग-उदाययद्विय कट्टु खाणुग भण्णति । नि० चू०
 प्र० ६९ अ ।
 खाणू-स्याणु-कीलक । वृ० द्वि० ७७ आ । नि० चू०
 प्र० ३२ अ ।
 खात-प्रात, उभयत्रापि सममिति । प्रज्ञा० ८६ । नदी०
 १६४ । भूमिशुद्धकादि । आव० ८२६ । उपरि विस्ती
 ण्णमथ सडकुचितम् । राय० २ ।
 खाति- । भग० २२९ ।
 खातिका-अथ उपरि च समखातरूपा । अनु० १५९ ।
 खातिया-प्रातिका-परिष्ठा । प्रभ० ८ । उपरि विस्ती
 णांश्च सङ्ख्यखातरूपा । भग० २३८ ।
 खातोच्छ्रितम्-भूमिशुद्धस्वोपरि प्रासाद । आव० ८२६ ।
 खानिअविडसविआण-शमितव्यवशमिताना - मयितत्वे-
 नोपशान्तानाम् । सम० ३७ ।
 खामित-शामितानि-वचसा मिथ्यादुष्कृतप्रदानेन शमितानि ।
 वृ० वृ० २२१ अ ।
 खामिय-मिथ्यादुष्कृतेन शमितम् । शामितव्यम् । वृ०
 वृ० २२२ अ ।

खामेत्ता-शमयित्वा । ज्ञाना० ७४ ।
 खायं-प्रात-उपरि विस्तीर्णमथ गच्छन्म् । ज्ञाना० २ ।
 खोप० ३ । प्रातमथ उपरि च समम् । मम० १३७ ।
 खुरादि । अनु० १५४ । स्यान-प्रगिद्धम् । आन० ५१५ ।
 खात-उभयत्रापि ममम् । जीवा० १५९ । व० प्र०
 २८ अ । ज० प्र० ७६ । प्रातानि-गुष्परिष्णानि ।
 ज० प्र० २१० ।
 खायजसो-स्यातयना । आव० ६१७ ।
 खयजणए-प्रातमायक । आन० ४२४ ।
 खार-शुद्धम् । प्रज्ञा० ३६५ । धार-तिनशारादि ।
 प्रभ० ५७ । तीक्ष्णम् । जीवा० ३०३ । धार-परम्पर
 मत्सर । ज० प्र० १२५ । कीरादिप्रभव । दम०
 १३९ । परस्परमत्सर । भग० १९८ । धार-भुज-
 परिमपं-तिर्यग्योनिक् । जीवा० ४० । परम्पर-मास्यम् ।
 जीवा० २८३ । वस्तुनादित्वेण वा । वृ० द्वि० २७१
 अ । यवक्षारादि । पिण्ड० ८ । वस्तुनमानो नारो ।
 नि० चू० प्र० १९२ आ । वस्तुनादिगो । नि० चू०
 प्र० ३५६ अ । धारा-क्षाररामोक्षप्रभृत्तय । व्य०
 प्र० ६१ आ । धार-तिलशारादि । ओष० १३० ।
 धारो-भस्मादि । ठाणा० ४९२ ।
 खारकडुय-पारशुद्धम् । आव० ११६ ।
 खारकाइए-क्षारकायिकी । आव० २१७ ।
 खारगधो-क्षारगन्ध-कटुकगन्ध विषगन्ध । आव० ०२३ ।
 खारतते-भरण धार, शुक्रम्य तद्विषय तन्त्र यत्र तन्
 धारतन्त्रम् । ठाणा० ४२७ ।
 खारतउसो-क्षारत्रपुपी कटुका त्रपुपी । प्रज्ञा० ३६४ ।
 खारतउसोफल-कटुकात्रपुपी धारत्रपुपी तस्याएव फल
 धारत्रपुपीफलम् । प्रज्ञा० ३६४ ।
 खारमेहा-भारमेघा राजादिभारसमानरजलोपेतमेघा ।
 भग० ३०६ ।
 खारवावी-क्षारवापी-क्षारद्रव्यभूतवापी । प्रभ० २० ।
 खारातणा-मण्वपोत्रविशेष । ठाणा० ३९० ।
 खारिअ-सलवणानि । ओष० ९८ ।
 खारिया-क्षारितानि यानि लवणजलरिण्डितानि शालनका-
 न्यास्तानानीत्यर्थ । व्य० द्वि० १४२ अ ।

खारोदए-क्षीरोदक-ईपल्लवणपरिणामम् । जीवा० २५ ।
 शारोदक-ईपल्लवणस्वभावम् । प्रज्ञा० २८ ।
 खालु- । ओष० २०६ ।
 खासिअं-कासन-कासितम् । विदो० २७५ ।
 खासिए-कासितम् । आव० ७७६ ।
 खासिय-म्लेच्छविशेष । प्रज्ञा० ५५ । तासिक-चिला-
 तदेशनिवासी म्लेच्छविशेष । प्रश्न० १४ ।
 खिखिएइ-विद्विङ्कोरोति । उक्त० १२१ ।
 खिखिणि-किङ्किण्य-धुद्रघण्टिका । ज० प्र० १०६ ।
 किङ्किणी-धुद्रघण्टिका । प्रश्न० १५६ । जीवा० १८१ ।
 ज्ञता० १६७ । धुद्रघण्टा । जीवा० १६२ ।
 खिखिणिघटाजाल-किङ्किणीघण्टाजाल-धुद्रघण्टासमूह ।
 जीवा० ३६६ ।
 खिखिणिजालेण-किङ्किणीजालेण धुद्रघण्टिका एकैकेन
 घण्टाजालेन । जीवा० १८१ ।
 खिखिणिघाइ- । ज्ञाता० १३४ ।
 खिखिणिसरे-किङ्किणि-धुद्रघण्टिका तस्या स्वरो ध्वनि
 किङ्किणिस्वर । टापा० ४७१ ।
 खिखिणी-किङ्किणी-भूषणविधिविशेष । जावा० २६६ ।
 धुद्रघण्टा । जीवा० २०५ । धुद्रघण्टिका । जं० प्र०
 २३ । टापा० ४७२ ।
 खिखिणीजाल-किङ्किणीजाल-धुद्रघण्टासघात । जीवा०
 २०५ ।
 खिसं-परोक्षे हीलना रिसा । आव० ५२८ ।
 खिसण-रिसन-निन्दावचन, अगी योऽसावित्यादिवचनम् ।
 प्रश्न० १६० । मूयया अनूयया वा असकृद्दुष्टाभिधान
 रिसनम् । दसा० २५४ । जनममक्ष निन्दा । भग०
 २२७ ।
 खिसणा-विमना-तान्वेव लोक्समक्षम् । औष० १०३ ।
 परिभव । ओष० २१५ । पुणोरुपुणयिणस्म भवइ
 यथा उ वाहो उ वा हवेज्जा । दसा० पू० १४० ।
 लोक्समक्षमेव जाट्टादुपट्टनम् । अन्त० १८ ।
 खिसणिज्ज-निगनीधो जनमम्ये । ज्ञाता० ६६ ।
 खिसंति-परस्परस्याप्रत तहोपकीर्त्तनेन । ज्ञाता० १४६ ।
 खिसाति-सररप्यति । चू० द्वि० ६८ आ । नन्दति ।

नि० चू० द्वि० १०६ अ । आव० ७६६ । स्वसमक्ष
 वचनं कुत्सन्ति । भग० १६६ ।
 खिसह-खिसत, जनसमक्ष निन्दत । भग० २१६ ।
 खिसा-जुगुप्सा असमीक्षितभाषिणम् । ओष० ५३ ।
 खिसिज्जमाणो-निन्दमान । आव० ८६३ ।
 खिसित्तं-जन्मकर्माद्युदघट्टनम् । टापा० ३७१ ।
 खिसित्तवयणे-जन्मकर्माद्युदघट्टनवचनम् । टापा० ३७० ।
 खिसिय-खिति-निन्दापुरस्सर शिखिन । व्य० प्र०
 १६६ आ ।
 खिइ-क्षितय-वर्षाद्या ईपत्राग्भारावमाना अष्टौ भूमय ।
 आव० ६०० ।
 खिइवइट्टिअं-क्षितिप्रतिष्ठित नगरविशेष । आव० ११६ ।
 खिइवइट्टितं-जितमयुराजधानी । नि० चू० तृ० ६८ आ ।
 खिइवइट्टियं-क्षितिप्रस्थित, द्रव्यव्युत्सर्गोदाहरणे प्रसन्नचन्द्र-
 राजधानी । आव० ४८२ । आत्मसयमविराधनादृष्टान्ते
 जितसत्रुनगरम् । आव० ७३२ । नगरविशेष । उक्त०
 ३६५ । आव० ३७० । मगधाया मूलराजधानी । उक्त०
 १०५ । द्रव्यव्युत्सर्गं नगरम् । आव० ७२० ।
 खिइवपिट्टियं-क्षितिप्रतिष्ठित-नगरविशेष । उक्त० ३०४ ।
 आव० ३८८ ।
 खिइवपिट्टिअं-क्षितिप्रतिष्ठित-नगरविशेष । आव० ११५ ।
 खिज्जणियार-वेदक्रिया । ज्ञाता० २०५ ।
 खिज्जिओ-खिन्न-घट्ट । आव० ६७३ ।
 खिण्ण-ध्वान्त । नि० चू० द्वि० ६६ अ ।
 खिति-क्षिति-क्षितिप्रतिष्ठित, योगसंग्रहे दिशादृष्टान्ते नग-
 रम् । अरराम चणकपुर वृषभपुर राजग्रह च । आव०
 ६७० ।
 खितिखाणतो-उडुमादी । नि० चू० द्वि० ४४ आ ।
 खितिपतिट्टियं-जितयात्रुराजधानी । नि० चू० प्र० ३५१
 आ ।
 खित्त-क्षेत्र-आकाशम् । अनु० १८१ । क्षिप्तं-व्याप्तम् ।
 राय० २८ । धियन्ति निवसन्ति तस्मिन्नि क्षेत्र-आका-
 शम् । उक्त० ६४५ । क्षेत्र-शस्योत्पत्तिभूमि । आव०
 ८२६ । क्षेत्र-यदाकाशसङ्घ मूर्धं स्वतेजसा व्याप्नोति
 तत् । ज० प्र० ४५६ । इन्द्रकीलादिवजित ग्रामनग-

रादि । वृ० प्र० ३६ अ । धियन्ति-निवसन्त्यस्मि-
त्रिणि क्षेत्र-प्रामारामादि सेतुकेतूभयात्मन वा । उक्त०
१८८ ।

सित्तचित्त-क्षिप्तचित्त-पुनःशोभादिना नष्टचित्त । ठापा०
३०५ । गोषेन । ठापा० ३१५ ।

सित्तचित्ता-क्षिप्त-नष्ट रागभयापमानैश्चित्त यस्या मा
क्षिप्तचित्ता । वृ० वृ० २३० आ । अपमानतया क्षिप्त-
नष्ट चित्त यस्या मा क्षिप्तचित्ता । वृ० द्वि० २१० अ ।
अपमानेनोन्मत्ता । वृ० द्वि० २१० अ ।

सित्तवस्तुप्रमाणाद्भ्रुकम्भे-क्षेत्र-वास्तुत्वलभित्भूमि, वास्तु
अगार, क्षेत्रवास्तूना प्रमाणातिक्रम क्षेत्रवस्तुप्रमाणाति
क्रम । आवा० ८२५ ।

सिद्धमानार्थतया प्रयोजनम् । आचा० १०६ ।

सिद्धो-सिद्ध विपण्ण । प्रथम० ६२ ।

सिद्धरंते-क्षिप्यन्-प्रतीक्षमाण । दश० ५७ ।

सिद्धमासेष-शीघ्रमेव । ज्ञाता० ३२ ।

सिद्धप्रदेशे- । विदो० ५३७ ।

सिद्धभूमि-सिद्धभूमि, हर्षरकृष्णा भूमि । प्रथम० ३६ ।

सिद्धोभूय-सिद्धोभूय-अनुभूतिव्यतिरिक्तोपायान्तरण क्षप
विशुभशयन निकाचितमित्यर्थ । भग० २५१ ।

सिद्धलण्य- । निरय० ३४ ।

सिद्धलर-पल्लवम् । आवा० ५६ ।

सिद्धरवधे- । नि० वृ० प्र० २२१ अ । गोष्यदे ।
नि० वृ० वृ० १८ अ ।

सिद्धिज-स्रोडितम् । आवा० ५६६ ।

सिद्धाहि- । आवा० ३७८ ।

सिद्धेमाणे-क्षेपयन्-प्रैरयन् । ज्ञाता० ८५ ।

सिद्धकसातो-क्षीणकपाय । उक्त० २५७ ।

सिद्धभोगी-भोगो जीवस्य यत्रास्ति तद्भोगी-धरीर
तत्क्षीणतपोरोगादिभिर्न्यस्य स क्षीणभोगी-क्षीणतनुर्बल ।
भग० ३११ ।

सिद्धमोह-क्षीणमोह क्षीणमोहनीयकर्म । ठापा० १७८ ।

क्षीणमोह-क्षेपिपरिममाप्तावन्तमुद्धृतं यावत्क्षीणवीत-
राग । भूतप्रामस्य द्वास्त गुणस्थानम् । आवा० ६५० ।

सिद्धो-क्षीण-वालाप्राकर्षणत्वात्समुपगत । भग० २७७ ।

ज०प्र० ६६ । शीण-न वाक्येयमद्रमादे । भग० १७६ ।

सिद्धो-सिद्धम् । प्रज्ञा० ३६१ ।

सिद्धो-सिद्धो-शीरवरीदीपानन्तर ममुद्र । प्रज्ञा० ३०७ ।

सिद्धकाओली-गायारणवाद्दरनगपरिभाषिणेय । प्रज्ञा०
३४ ।

सिद्धकाओलि-वज्रोविद्येय । भग० ८०४ ।

सिद्धगृहण-शीगभ्यन्तरम् । ओष० ५७ ।

सिद्धघटं-शीरसाता । नि० वृ० प्र० २७० प्रा ।

सिद्धरिण-एगमन्यिक फलविद्येय । भग० ८०३ ।

सिद्धदुमा-उदुम्बररिणिया । नि० वृ० प्र० ३६ अ ।

शीर्दुमा, उदुम्बरदय । ओष० १२६ ।

सिद्धदुमो-शीर्दुम, चटाश्रयादि । गिण्ट० ८ ।

सिद्धधातो-धातीविद्येय । नि० वृ० द्वि० ६३ आ ।
स्तन्यसायिनी । ज्ञाता० ४१ ।

सिद्धपूरण-शीरपूर-कव्यमानमत्रिणागूढत्वं गच्छ १ शीरम् ।
प्रज्ञा० ३६१ ।

सिद्धपूरेड-शीरपूर-कव्यमानमत्रिणागूढत्वं गच्छ १ शीरम् ।
ज० प्र० ३४ ।

सिद्धप्यमो-शीरप्रम शीरवरदीपधिपरितरेव । जीमा०
३५३ ।

सिद्धभुस्त-वनस्पतिविद्येय । भग० ८०२ । वृषविद्येय ।
प्रज्ञा० ३३ ।

सिद्धमह-शीरमष्वाश्रयलक्ष्य । विदो० ३८५ ।

सिद्धमेहे-शीरमेघा नामतो महामेघ । ज०प्र० १७४ ।

सिद्धवरो-शीरवर-द्वीपविद्येय । जीवा० ३५७, ३५३ ।
प्रज्ञा० ३०७ ।

सिद्धवृद्धी-शीरवृष्टि । भग० १६६ ।

सिद्धराइया-शीरविना-मज्जातशीरका । ज्ञाता० ११६ ।

सिद्धराभलएण-अवढास्त्रिक क्षीरमिव मधुर यदात्मनक
तस्मादन्यत्र । उता० ३ ।

सिद्धरासव-अरन्ति ये ते क्षीराश्रवा क्षीरवग्मपुर्वत्वेन
श्रोत्रेणा कर्णमन मुत्कर वचनमाश्रयन्ति । ओष० २८ ।

क्षीरमिव मधुर वचनमाश्रयन्ति ये ते क्षीराश्रवा, लक्ष्य-
विद्येयवन्त । प्रथम० १०५ ।

सिद्धरिज्ज-क्षीरिण्य-गाव अत्र दुहन्ते । आचा० ३३५ ।

खीरिणि-क्षीरणी-एकास्थिकवृक्षविशेष । प्रज्ञा० ३१ ।
 खीरो-क्षीर क्षीरवरद्वीपाधिपतिदेव । जीवा० ३५३ ।
 खीरोए-क्षीरमिवोदक यस्य स, क्षीरवन्निर्मलस्वभावयो
 सुरयो मन्वन्धि उदक यमेति वा क्षीरोद । जीवा०
 ३५३ । समुद्रविशेष । जीवा० ३५३ ।
 खीरोद-क्षीरोद, समुद्रविशेष । ज्ञाता० १२८ ।
 खीरोदए-क्षीरसमुद्रे क्षीरोदकम् । प्रज्ञा० २८ । क्षीरो-
 दक-क्षीरसमुद्रजलम् । जीवा० २५ ।
 खीरोदा-क्षीरोदा, अन्तरनदी । ज० प्र० ३५७ ।
 खीरोयाओ-नदीविशेष । ठाणा० ८० ।
 खील- । व्य० द्वि० ३५८ अ ।
 कीलक । आव० ५७८ । कील-शङकु । प्रश्न० ८ ।
 खीलए-कीलक, लोहकीलक । दश० ५६ ।
 खीलग-कीलक । आव० ५२० ।
 खीलगसठिते-कीलकसंस्थिते शातीनखत्तस्स सठाण ।
 सूर्य० १३० ।
 खीलगो-कीलक । ओष० १७८ ।
 खीलच्छाया-छायाविशेष । सूर्य० ६५ ।
 खीलया-कीलिका । आव० ३६० ।
 खीलसठितं-ज उविज्ज त ण ठाति त खीलमठित ।
 नि० चू० प्र० १२५ आ ।
 खीलसठिय- । नि० चू० तृ० ५१ आ ।
 खुलुगगा-पुष्टुरका-गुल्फा । आव० २०६ ।
 खुदति-आस्कन्दति प्राप्नोतीत्यर्थं । व्य० द्वि० १८७
 आ । क्षोदयन्ति-विनाशयन्ति । उक्त० ६२८ ।
 खुभणं-क्षोभणम् । प्रश्न० २४ ।
 खु-खुर्वाण्यालङ्कारे अवधारणे वा । आचा० ८४ ।
 अवधारणे । आव० ५३२ । निश्चित अवधारणे वा ।
 उक्त० ३६६ । निश्चये । ज० प्र० २०१ । वाक्यालङ्कारे
 प्रश्न० १२० । खुत्-अष्टप्रवार कर्म । व्य० प्र० ३६ आ ।
 खुद्-क्षुति क्षीत्कारादिशब्दविशेष । साता० २२१ ।
 खुचक- । व्य० प्र० २१८ आ ।
 खुज्जं-यत्र शिरोग्रीव हस्तपादादिव च यथोक्तप्रमाणलक्ष-
 णोपेत उरउदरादि च मण्डल तद् कुब्जम्, पञ्चम संस्था-
 नम् । जीवा० ४२ । कुब्जवरणी । वृ० प्र० ३१४

अ । कुब्ज-यत्र शिरोग्रीव हस्तपादादिक च यथोक्त
 प्रमाणलक्षणोपेत उरउदरादि च मण्डल तद् । प्रज्ञा०
 ४१२ । कुब्ज-वक्र । ओष० ७४, ८२ । वक्रशरीर ।
 वृ० प्र० २४२ आ । सर्वगात्रमेगपार्श्वहीन कुब्जम् ।
 नि० चू० द्वि० ४३ आ० । अधस्तनकायमण्डभ, इहाव-
 स्तनकायशब्देन पादपाणिशिरोग्रीवमुच्यते, तद् यत्र शरीर-
 लक्षणोपेतप्रमाणव्यभिचारि यत्तुन शेष तद्यथोक्तप्रमाण
 तद् कुब्जम् । ठाणा० ३५७ । कुब्ज-यत्र पाणिपादशिरो-
 ग्रीव समग्रलक्षणपरिपूर्णं शेष तु हृदयोदरपृष्ठलक्षण कोष्ठ
 लक्षणहीन तद् । अनु० १०२ । अधस्तनकायमण्डभ
 मस्थानम् । आव० ३३७ । कुब्ज-वक्रजङ्घ । प्रश्न०
 २५ । कुब्ज-श्रीवादी हस्तपादयोश्चतुर्थ लक्षणयुक्त
 सङ्क्षिप्तविद्वृतमध्यम् । भग० ६५० ।
 खुज्जत्त-कुब्जत्व-वामनलक्षणम् । आचा० १२० ।
 खुज्जबोरी-कुब्जबदरी । ओष० १०० ।
 खुज्जसंठाण-श्रीवाहस्तपादाश्च समचतुरस्रा लक्षणयुक्ता
 यत्र सक्षिप्त विद्वृत च मध्ये कोष्ठ तत् कुब्जमस्थानम् ।
 सम० १५० ।
 खुज्जा-कुब्जा । आव० ६४ । नि० चू० प्र० २७७
 अ । कुब्जा कुब्जिका-वक्रजङ्घा । ज० प्र० १६१ ।
 ज्ञाता० ४१ ।
 खुज्जिय-कुब्ज पृष्ठादावस्यान्तीति कुब्जी । आचा०
 २३३ ।
 खुट्टं-भ्रुतिम् । आव० १४६ ।
 खुट्टति-कुट्टयन्ति । उप० मा० गा० ४६६ ।
 खुट्टिमा-गान्धारस्वरस्य द्वितीया मूर्धन्ता । जीवा० १६३ ।
 खुट्टं-रथिणमपाणातो ज आरतो त । नि० चू० प्र०
 २१६ आ ।
 खुट्टत-कीडत । नि० चू० प्र० ११५ अ ।
 खुट्टं-शुल्ल-लघु । जीवा० २०० । शुद्र बाल-शील-
 हीनो वा पार्श्वरवादि । उक्त० ४७ । बालो । नि०
 चू० प्र० ६८ आ । शुल्ल । ओष० १६० ।
 खुट्टइ-त्रोटयति । भग० ६६८ ।
 खुट्टए-शुल्लव । आव० १६५ ।
 खुट्टका-भूपणविधिविशेष । जीवा० २६८ ।

सुद्धसुद्धगा-शुद्धशुद्धका-अतिलघव आयताश्र । ज० प्र० ४४ ।

सुद्ध(खुड)गं-मुद्रिका । आव० ४१८ ।

सुद्धग-मुद्रिका । आव० ६७१ । आव० ४१७ ।
शुद्धक-द्रव्यभाववाल । दश० १६५ । शुद्धक, दोस्ये
हृत्पान्त । आव० ४०४ । शुद्धक लघु-वालक ।
उत्त० १०२ ।

सुद्धगकुमारो-शुद्धककुमारः, योगमन्त्रे अयोभोदहिरणे
कण्ठीकमुवराजपत्नीमशोभद्राया साध्यवस्याया जात-
पुत्र । आव० ७०१ ।

सुद्धगमयी-शुद्धगमयी, शुद्धकाचार्य । भव० प्र० २३७
आ ।

सुद्धति-श्रोतयति । भग० ६६७ ।

सुद्धपाणा-शुद्धा-अधमा अनन्तरभवे सिद्धमभावात् प्राणा-
उच्छ्वामादिमन्त धृद्रप्राणा । ठाणा० २७३ ।

सुद्धय-शुद्धका-वयसा श्रुतेन वाड्ययत्ता । सम० ३६ ।
सुद्धाग अङ्गुलीयकै । भग० ४५६ । शुद्धक । दश०
६१ । शुद्धक-अङ्गुलीयकविशेष । ज० प्र० १०५ ।
अङ्गुलीयकम् । ज्ञाना० २७ ।

सुद्धलए-स्वल्पकुटीर । ओष० ४६ । शुद्धक । आव०
३८८ । ओष० १६० ।

सुद्धा-शुद्धा-अस्वातसरस्य । ज० प्र० ४० । लघव ।
जीवा० १६७ । शुद्ध । लघु-स्तोक च । जीवा० ४४२ ।
शुद्धा-अधमा । क्रूरा । ठाणा० ३६६ ।

सुद्धागमवगङ्गा-शुद्धागमवगङ्गा-पद्मशातद्विनाशक
काशतद्वयप्रमाण समयोनिम् । जीवा० ४३४ ।

सुद्धागंसव्वओमद्-शुद्धिकासर्वतोमद्, शुद्धिका-मद्
पेक्षया सर्वत सवामु दिक्षु विदिक्षु च मद्-सवगह्वयेति
सवतो मद् तपोविशेष । अन्त० २६ ।

सुद्धाग सोहनिक्कीलिप-शुद्धक मिहनिक्कीडित वक्षमाणप-
हृदपेक्षया शुद्धक-ह्रस्व मिहस्य निक्कीडित-विहोत
गमनमिति, तपोविशेष । अन्त० २८ ।

सुद्धाग-शुद्धक-लघु । जीवा० १७७ । शुद्धक-ह्रस्व ।
प्रसा० ५६६ । ज्ञाता० ११६ ।

सुद्धागनियंठ-शुद्धकनिष्पन्धीयम्, उत्तराध्ययनेषु पठ

मध्ययनम् । उत्त० २५५ ।

सुद्धागपयरेसु-शुद्धकप्रतरयो सर्वलघुप्रदेशप्रतरयो ।
भग० ६०७ ।

सुद्धागमवगहृण-शुद्धक लघु स्तोक च शुद्धकमेव शुद्धक
एकायुक्तसवेदनवालो भवत्स्य ग्रहण भवग्रहण शुद्धक
च तद्भवग्रहण च शुद्धकभवग्रहणम् । जीवा० ४४२ ।

सुद्धागसोहनिक्कीलिप-शुद्धकमिहनिक्कीडित वक्षमाणमहा-
विहनिक्कीडितापेक्षया शुद्धक मिहनिक्कीडित सिद्धगमन
तदिव यत्पस्तत् । औप० ३० । ज्ञाता० १२२ ।

सुद्धिपदुवारिया-शुद्धद्वारा-सुद्धद्वारा । आचा० ३२६ ।

सुद्धिया-मुद्रिका लघ्व्य । आचा० ३७० ।

सुद्धियाओ-शुद्धिका-सत्र । जीवा० १६७ । अयात-
सरस्यस्ता एव लघ्व्य-शुद्धिका । ज० प्र० ४१ ।

सुद्धीप-पुत्तकी । नि० सू० प्र० १३२ आ ।

सुद्धणं-विपण्य । वृ० द्वि० २०५ आ ।

सुद्धि-शुद्ध-तस्यैव सम्बन्धीयं तच्चिह्न वा । ज्ञाता०
८५ ।

सुद्धग-मनाद् मग केवल तत् उत्तरीतुमशक्त । औप०
८७ ।

सुद्धो-निमग्न । प्रभ० ६० ।

सुद्ध-शुद्धकर्मकारित्वात् शुद्ध । ज्ञाता० २३८ । शुद्ध-
शोहक अधमो वा । प्रभ० ५ ।

सुद्धए-शुद्धक-विनाशयितु शक्यत इति शुद्ध तदेवानु-
कर्म्यतया शुद्धक शोषक्रममम् । उत्त० ६२८ ।

सुद्धिमा-गान्धारग्रामस्य द्वितीया मूर्च्छा । ठाणा० ३६३ ।

सुद्धिया-शुद्धिका, जलाशयविशेष । प्रभ० १६० ।

सुद्धिय-भूपततात् प्रदेशान्तरेषु निमितानि । भग० ४६८ ।

सुद्धिपते-कर्म एव निमज्जति । औष० २६ ।

सुद्धिपति-सचिक्वले जने मज्जति । नि० सू० द्वि० ७६ आ ।

सुद्धिपज्ज-निमज्जन । औष० २६ ।

सुद्धिपल-निमज्जक । त० ।

सुद्धिभंति-शुद्धमन्ति राग्यविलोडनाय सचलन्ति । व्य०
द्वि० ३३ आ ।

सुद्धाएज्ज-स्वन्नीयात् शुद्ध्येत् । भग० २६६ ।

सुद्धिज्ञा-शोम यायात्, प्रकुप्येत् । औष० ४० ।

खुमिय-बलह । वृ० द्वि० १६ आ ।
 खुमियजल-धुमितजल, धुमित जल यस्य स । जीवा०
 ३२१ । वेलावशात् धुमितजल । भग० २८२ ।
 खुम्मिया-भूमितपनात् प्रदेशान्तरेषु नमिता । ज्ञाता०
 ४८ ।
 खुर-चरणे वेदामधोवत्त्यस्मिन्विशेष । उक्त० ६६६ ।
 धुरम्-शकृद्विशेष । प्रश्न० १४ । आव० ३७० । खुर-
 शक । जीवा० ३८ । प्रज्ञा० ४४ । खुरा-पादतत्पर्या
 अवयवा । ज० प्र० २३४ । शक । उपा० ४४ ।
 धुर-दुर । ठाणा० २७३ ।
 खुरखुरओ-चममय भाजन वाद्यम् । व०द्वि०२३६ अ ।
 खुरदुमस्ता-कर्मकौटला । सूत्र० ३५७ ।
 खुरनिघञ्ज-रासभनलिघृदिय । पिण्ड० १०२ ।
 खुरपत्त-खुरपत्र-खुरप्रम् । जीवा० १०६ । विपा० ७१ ।
 खुरपत्त-खुरपत्र-रुर । ज्ञाता० २०४ ।
 खुरप-खुरप्र-प्रहरणविशेष । प्रज्ञा०८० । जीवा० १०३ ।
 खुरपसठाणासठित-खुरप्रसस्थानसस्थित, जिन्हेन्द्रियस
 स्थानम् । प्रज्ञा० २६३ ।
 खुरबध- । ज्ञाता० २३० ।
 खुंभत-धुम्यन्त अधोनिमज्जन्तम् । ठाणा० ३८५ ।
 खुरभ, ड-खुरप्रादिभाजनम् । दश० १०१ ।
 खुन-नकशक्षीत्रादय । वृ० प्र० २४३ आ ।
 खुल पादशुद्धक जानुरित्यय । वृ० वृ० १६२ आ ।
 खुलुगो-उवरिकडोओ आरडा । नि० वृ० प्र० १८० अ ।
 खुलमइ-धुम्यति-पृथिवी प्रविशति क्षोभयति वा पृथिवी ।
 विभेति वा । भग० १८३ ।
 खुल्लग-धुल्लक-कपटक । प्रश्न० ३७ ।
 खुल्ला-खुल्ला-लघव गह्वर सामुद्रशङ्काकारा । प्रज्ञा०
 ४१ । जीवा० ३१ ।
 खुवे-धुवो ह्रस्वशित शाली । ज्ञाता० ६५ ।
 खुह-धुराधिदु बहेतुत्वान् धुव । दश० २६१ ।
 खुहत्त-प्रसह । नि० वृ० द्वि० १०६ अ ।
 खुहा-धुधा, धुररीपह, प्रयमपरीपह । आव० ६५६ ।
 खेजणा-खेदना-खेदसमूचिका । ज्ञाता० २३५ ।
 खेटक-आवरण सप्ताह । ज० प्र० २५६ ।

खेटन-वपण । ज० प्र० २४३ ।
 खेटय-वाहय । नदी० १४४ ।
 खेटयगते-उत्त्रास्यन्ते । उक्त० ६०५ ।
 खेट-प धुप्रकारनिबद्ध सेटम् । राय० ११४ । जीवा००७६ ।
 प्रवारोपत सेटम् । ठाणा० २६४ । ध्रुवीमयप्रावारो-
 पेतम् । अनु० १४२ । पामुप्राकारबद्धम् । आवा०
 २८५ । प्रज्ञा० ४७ । जीवा० ४० । खेट्य ते-उत्त्रास्यते
 अस्मिन्व स्थितं शत्रव इति सेट पामुप्राकारपरिधिस्तम् ।
 उक्त० ६०५ । सेटस्थान उत्लुकानद्यास्वस्मिन्तीरे
 धूलिप्रावारावृत्तनगरविशेषरूपम् । विश्व० ६७२ । सटानि-
 प्रामुप्राकारनियुक्तानि स्वचित्तघट्टिकृतानि । ज० प्र०
 १२१ । सेट-धुनिप्राकारम् । औप ७४ । भग० १६ ।
 विपा० ३६ । प्रश्न० १२, ६६ । सूत्र० ३०६ । ध्रुवी
 प्राकारोपेतम् । प्रश्न० ६२ । खेट नाम ध्रुवीपागारपरि-
 विषत् । नि० वृ० द्वि० ७० आ । ध्रुवीपागारा बस्त
 त । नि० वृ० प्र० २२६ आ ।
 खेटग-खेटक-फलकम् । प्रश्न० ७० ।
 खेटग-खेटक-शकृद्विशेष । आव० ३६० ।
 खेटठाण-सटस्थान-उत्लुका नद्या एकस्मिन् तीरे यत् ।
 आव० ३१७ ।
 खेट्याम-खेटस्थाम उत्तूवाया द्वितीये तीरे नगरवि
 शेष । उक्त० १६५ ।
 खेटमारी-खेटमारी-मारीविशेष । भग० १६७ ।
 खेटय-खेटक वयशालावादिमयम् । ज० प्र० २०५ ।
 आवरणविशेष । जीवा० १६३ ।
 खेटरुव-खेटरूपम् । भग० १६३ ।
 खेटाउ-क्रीडनकानि । वृ० प्र० ४७ आ ।
 खेटाति-ध्रुवीप्राकारोपेतानि । ठाणा० ८६ ।
 खेटाहार-खेटग्रामस्य ममासन्नो देश परिभोग्य खेटा
 हार । सूत्र० ३४३ ।
 खेटिय-खेटितम् । दश० १०५ ।
 खेट्ट-चूतविशेष । ज० प्र० २६४ ।
 खेट्टा-नीटा । ग० ।
 खेट्टाउ-क्रीडा । आव० ३६० ।
 खेत-खेत्र-आवासात् । अनु० १८१ । प्रज्ञा० ३२८ ।

क्षेत्र-यात्रवपनभूमि । प्रश्न० ३६ । शिष्टचित्ता ।
 आब० ७३७ । क्षेत्र-धाम्यजन्मभूमि । ज० प्र० १४६ ।
 औप० ३६ । क्षेत्र-ग्रामादि द्विपभूमिर्वा । प्रश्न० १२० ।
 शिष्यन्ति अवगाहन्ते निवमन्ति जीवाद्योऽस्मिन्निति क्षेत्र
 आवासम् । विशेष० ८६२ । क्षेत्र-भौतादि भावितम् ।
 दश० ११५ । आयम् । आब० ३४१ । क्षेत्र-भार्या ।
 ठाणा० ५१६ । यदाकाशपृष्ठादिष्व स्वतेजसा-ध्यात्प्रोनि
 तत् । भग० ३६३ ।

खेत्तच्छेद-क्षेत्रच्छेद बुद्ध्या प्रतरकाण्डविभाग । जीवा०
 ६३ ।

खेत्तते-क्षेत्र भार्या तस्या जात क्षत्रज । ठाणा० ५१६ ।

खेत्तपरमाणु-क्षेत्रपरमाणु-आवासप्रदेश । भग० ७८८ ।

खेत्तपलओषमे-क्षेत्र-आवाग तदुद्धारप्रधान पत्योपम
 क्षेत्रपत्योपमम् । अनु० १८० ।

खेत्तमूढो-ज वृत्त ण याणाति जग्मि वा पित मुञ्जमत्ति
 रातो वा परसधार अप्यणो मण्णति । नि० ब्र० द्वि०
 ४१ आ ।

खेत्तचरस्तु-इह क्षेत्रमेव वस्तु क्षेत्रवस्तु क्षेत्र च वास्तु च
 ग्रह क्षेत्रवास्तु । उपा० ४ ।

खेत्तवारी-क्षेत्रवर्षी-पात्रे दानश्रुतादीना निक्षेपक । ठाणा०
 २७० ।

खेत्ताणि-क्षेत्राणि-क्षेत्रोपमानि पात्राणि । उक्त० ३६१ ।

खेत्तातिक्कत-क्षेत्रातिक्कत-क्षेत्र सूयसम्बन्धि तापक्षेत्र
 दिनमित्यथ, तदतिक्रान्त तस्य आहार । भग० २६२ ।

खेत्ताविद्योचरण-क्षेत्रावीचिमरण-अवीचिमरणस्य द्विती-
 यो भेद । उक्त० २३१ ।

खेत्ते-क्षेत्रिणे-क्षेत्रस्वामिनि, भणान्वेच्छेदके आचार्य वा ।
 व्य० द्वि २६ आ ।

खेत्तोवक्त्रमे-क्षेत्रोपक्रम-क्षेत्रस्य परिकर्म-विनाशकरणम् ।
 अनु० ४८ ।

खेत्तोवसपदा-उपसम्पदाया भेद । नि० ब्र० प्र० २४१अ ।

खेत्तोवाय-क्षेत्रोपायस्तु लाङ्गलादिना क्षेत्रोपक्रमण भवति
 उपायभेद । दश० ४० ।

खेदिय-बिन्न-खेद क्लेशो वा । उक्त० ४५६ ।

खेम-शेम, विषय । आब० ३४१ । खेम परकृतोपद्रव

रहितम् । जीवा० १६० । क्षेम तदुपद्रवाद्यभागापाद-
 नम् । जीवा० २५५ । क्षेम देसातीर्थ्यम् । उक्त० १४५ ।
 परचक्राद्युपद्रवाभाव । बृ० बृ० १५१ अ । उपस्य
 परिपालन क्षेम । ज्ञाता० १०३ ।

खेमकर-क्षेमङ्कर-पञ्चम कुलकर । ज० प्र० १३२ ।
 अष्टांगीत्या महाग्रहे नवपष्टिम । ठाणा० ७६ । तृतीय
 कुलकर । ठाणा० ५१८ । चतुथ कुलकर । मम०
 १५३ । भेमङ्कर-अष्टांगीत्या महाग्रह सप्तपष्टिम । ज०
 प्र० ५३५ ।

खेमधर-क्षेमधर षष्ठ कुलकर । ज० प्र० १३२ ।
 चतुथकुलकर । ठाणा० ५१८ । पञ्चमकुलकर । मम०
 १५३ ।

खेम-क्षेम-शिवम् । दश० २५५ । त्वध्म्य च परिपालन
 क्षेमम् । उक्त० २८३ । क्षेम-राजविडम्बरसूयम् । दश०
 २२२ । सुत्यम् । उक्त० ३१३ । व्याधभावता श्रेय-
 त्वम् । उक्त० ५१० । परचक्राद्युपद्रवरहितम् । उक्त०
 ३५१ । क्षेम-गुणोदाहरण जितशत्रुराज्ञो मत्री । आब०
 ८१६ ।

खेमकुसल-क्षेमकुशल-अनर्धानुद्भवानर्थप्रतिपातरूप ।
 ज्ञाता० ८६ ।

खेमते-भेमक-अन्तकृद्दशाना पट्टवगस्य पञ्चममध्ययनम् ।
 अन्त० १८ । क्षेमक-गाथापतिविशेष । अन्त० २३ ।

खेमपदा-क्षेमपदानि-रक्षणस्थानानि । आचा० ४३० ।

खेमपुरा-खेमपुरा राजधानी । ज० प्र० ३४५ ।

खेमपुरीओ-महाविदेहे विजयराजधानी । ठाणा० ८० ।

खेमद्वी-क्षेमिलो नाम शकुनज्ञाता । आब० १६७ ।

खेमा-क्षेमाम्ना राजधानी । ज० प्र० ३४४ ।
 क्षेमाणि-परकृतोपद्रवरहितानि । ज० प्र० ७६ । प्रज्ञा०
 ८६ । क्षेमा अक्षिवाभावात् । औप० २ ।

खेमाओ-महाविदेहे विजयराजधानी । ठाणा० ८० ।

खेमिय-क्षेमम् । गणि० ।

खेय-वेद श्रम सत्तारप्येदनजनित अभ्यास । आचा
 १३२ । सयम, वेदय यनेन कर्मति वेद सयम । उक्त०
 ४१६ । वेद-अग्निव्यापार । आचा० ५३ ।

खेयण-अग्निव्यापार यो जानातीति वेदज्ञ । आचा०

५३ । निपुण । आचा० १५६, २७५ । जन्तुदु तपस्त्रिच्छे-
त्तार । आचा० १७६ । क्षेत्रज्ञ-निपुण । आचा० ५३ ।
वेदज्ञ । आवा० ५५५ ।
खैयन्न-वेदज्ञ-निपुण । सूत्र० २५८ । वेद-अभ्यास-
स्तेन जानातीति वेदज्ञ । आचा० १३२ । खेवन्न-
गोतार्ये । ओष० २०२ । ज्ञानी । नि० चू० प्र० २०१
आ । सर्वज्ञ । सूत्र० ३७० । तीर्थकृत । सूत्र० २६६ ।
क्षेत्रज्ञ-पसत्तविरुद्धद्रव्यपरिहार्यं कृत्वादिक्षेत्रज्ञरूपपरिच्छे-
दक । आचा० १३२ ।
खैयाणुगए-खेदयत्यनेन कर्मेति खेद-सद्यमस्तेनानुगतो
युक्त वेदानुगतः । उक्त० ४१६ ।
खेल-रत्नमा । ओष० १८६ । विशेषे ३७६ । उक्त०
२६१ । ठाणा० ३५३ । आवा० ४७, ४३२, ५६४,
६१६, ७६५ । गौरत्रयाविता पोता खेलो भत्रति ।
नि० चू० द्वि० १८ आ । निष्टीवन । ओष० १८६ ।
भग० ८७ । ओष० २८ । प्रश्न० १०५ । सग० ११ ।
वफ. । ज० प्र० १४८ । कण्ठमुखश्लेष्मा । भग०
१२२ । मुखविनिर्गत श्लेष्मा । उक्त० ५१७ । निष्टी-
वनम् । ज्ञाता० १०३ ।
खेलङ्ग-क्रीडति । उक्त० १४७ ।
खेलण-क्रीडा । नि० चू० द्वि० ११६ आ । खेलति क्रीडति ।
व्य० द्वि० ८ अ ।
खेलणम-क्रीडनकम् । आवा० २६० ।
खेलन्ति-क्रीडन्ति । आवा० २०५ ।
खेलमल्लप्र-श्लेष्ममल्लक । दश० ३७ ।
खेलमल्लो-श्लेष्ममल्लकम्, श्लेष्मशराव । आवा० ४३२ ।
श्लेष्मकुण्डिका । आवा० ३२१ ।
खेससिघाण-श्लेष्मसिद्धाम् । आवा० ८३२ ।
खेलासव-खेलनिष्ठीवन तदाश्वति-क्षरतीति खेलाश्रव ।
भाता० १४७ ।
खेसूडे-अनन्तकायभेद । भग० ३०० ।
खेलेन्न-खेलपेत् । वृ० प्र० २३२ आ ।
खेलसु- । प्रज्ञा० ५० ।
खेलीपधि-ओषधिविशेष । ठाणा० ३३२ ।
खेल्ह-क्रीडति । आवा० ४०१ ।

खोडामो-क्रीडाम । उक्त० २८६ ।
खेवणि-क्षेपिष्य-हयनालिरिति लोकप्रसिद्धा । ज० प्र०
२०६ ।
खेवा-आग्रहतस्त उवण्वरि हत्यातवणे खेवा । नि०
चू० द्वि० ६५ अ ।
खेविधं-क्षिपित-पापम् । उक्त० ४५६ ।
खेवो-क्षेप, परहस्ताद्व्यस्य प्रेरणम् । अथमद्वारस्य विता-
तितम नाम । प्रश्न० ४३ ।
खोअ-इगुरसास्वाद समुद्र । अनु० ६० ।
खोअवर-दधुवर, द्वीपविशेष । अनु० ६० ।
खोइय-शोभित, विसंयोजित । उक्त० १०० ।
खोओदए-ओदोदकम्, इधुत्तमसमुद्रजलम् । जीवा० २५ ।
खोखर-प्रतोद कथा वा । आवा० २६१ ।
खोखुवममाणो-ओधुम्यमाण, शृष्य शुभ्यमाण । ओष०
४७ । महामत्स्यादिभिर्भुत्वात्कुलीक्रियमाण ।
खोटकक्षेप-हृडोव-घनम् । प्रश्न० १६४ ।
खोटका-समयप्रसिद्धा स्फोटनात्मका । उक्त० ५४१ ।
खोट्टिखिहि-क्षेप्यते । आवा० ६५ ।
खोट्टेज-खटकतम् पिष्टितम् । ओष० १६४ ।
खोट-कोण । आवा० ७४२ । ज रायकुलस्त हिरण्यादि
दृक् दायद्व । नि० चू० तृ० ८६ आ । प्रदेश । वृ० प्र०
२३५ आ । खोट-राजकुले हिरण्यादि द्रव्यदातव्यम् ।
व्य० प्र० ४५ अ ।
खोडा-खोटका । ओष० १०६ । स्थाणो । नि० चू०
तृ० ७२ आ । खोटका ते च दयदश्व प्रमात्रैवावा
श्रयण प्रयेणान्तरिता-कार्या इति । ठाणा० ३६१ ।
खोडि-महावाहम् । प्रश्न० ५७ ।
खोडिय-नाशितम् । आवा० ६६४ ।
खोडिया- । नि० चू० द्वि० १०४ आ ।
खोडी-पेटा । आवा० २६८ ।
खोडेयव्या-निषेधयितव्या । भग० ५८३ ।
खोडेहामि-स्तरतयिष्यामि । आवा० ३२२ ।
खोड्ढाहारा-श्रीद्राहारा-मधुभोजन, क्षीण वा-सुच्छा-
दशिष्ट सुच्छधान्यादिक आहारी येषां ते । ज० प्र०
१७१ ।

खोतोदए-इधुसमुद्रे क्षोदोदकम् । प्रज्ञा० २८ ।
 खोद-क्षोद-इधुरस । जीवा० १६८ । ज० प्र० ४२ ।
 खोद्वाहार-मधुभोजिन भूक्षोदेन वाऽऽहारो येषां ते-क्षोद्वा-
 हारा । भग० ३०६ ।
 खोम-क्षोमः सप्रभ । आव० ७८४ ।
 खोमण-क्षोम-वेदोदयरूप । पिण्ड० १६० ।
 खोमिअ-क्षोमित-स्वस्थानाञ्चालित । ज० प्र० ३७ ।
 खोमिए-क्षोम आकस्मिक सत्रास । ओष० १६ ।
 खोमितो-क्षोमित । उक्त० १६८ ।
 खोमित्तए-क्षोमयितु-एतान्ये परिपालयान्मुतोर्गमामीति
 क्षोमविषयान् कर्तुं क्षोमयितु मद्ययोःपादनत । ज्ञाता०
 १३४ ।
 खोमियं-क्षोमित-स्वस्थानाञ्चालित । जीवा० १६२ ।
 खोमिति-क्षोमयति, ईषद्भूमिमुक्तीय तत्प्रवेशनेन । ज्ञाता०
 ६४ ।
 खोम-क्षोम-कार्पासिकम् । जीवा० २६६ । जीवा०
 २३२ । देववस्त्रम् । आव० १८० । दुकूल, कार्पासिक
 वस्त्रम् । ज० प्र० ५५ । क्षोम, सामान्यतः कार्पासिक
 अतसीमयम् । ज० प्र० १०७ ।
 खोमजुअलं-क्षोमयुगलम् । आव० १२४ । कार्पासिक-
 वस्त्रम् । प्रश्न० १३४ ।
 खोमजुगलं-क्षोमयुगलम् । आव० ५६२ ।
 खोमजुगलं-कार्पासिकवस्त्रयुगलम् । उपा० ५ । क्षोम-
 युगलम् । ज्ञाता० १२८ ।
 खोमिते-कार्पासिकाम् । टाणा० १३८ ।
 खोमिय-क्षोमिक, सामान्यकार्पासिकम् । आचा० ३६४ ।
 क्षोमिक-कार्पासिक, वृक्षेभ्यो निर्गतं वा, अतसीमयं वा ।
 प्रश्न० ७१ । दुकूल-कार्पासिकमतसीमयं वा वस्त्रम् ।
 मूर्य० २६३ । कार्पासिकम् । आचा० ३६३ ।
 खोमियकप्पाय-क्षोमिककार्पास । टाणा० ३३६ ।
 खोघरसघए-इधुरमघट । आव० १४५ ।
 खोघरसो-क्षोदरस-इधुरम । जीवा० २६५, ३५१ ।
 खोमवरो-क्षोदर, द्वीपविशेष । जीवा० ३५५ ।
 खोरए-नोरक-तापसभाजनम् । दश० ५६ । लीरकम् ।
 आव० ६२५ ।

खोरगं-द्रव्यभूत भाजनम् । नि० सू० तु० १३६ आ ।
 खोरयं-रूप्यमयमहाप्रमाणभाजनविशेष । नदी० १५६ ।
 खोरा-भुजपरिभ्रमणविशेष । प्रज्ञा० ४६ ।
 खोरसताए-विह्वराज्यखेन । नि० सू० द्वि० १० आ ।
 खोल-राजकुपविशेष । आव० ८२१ । मद्यस्य क्वि-
 विशेष । प्र० वृ० २६८ आ । मद्यम वर्द्धम । आचा०
 ३४८ ।
 खोलपकस-मद्यकीट । नि० सू० ६६ आ ।
 खोला-शोला, हरिका गुप्तचरा । राजा नियुक्ता ।
 पिण्ड० ४६ । मीसपोला । वृ० द्वि० १०२ आ । गोरम-
 नावितानि पोतानि । वृ० द्वि० १०० आ । वृ० प्र०
 १२६ अ । गोरसभाविता पेता । नि० सू० द्वि०
 १८ आ ।
 खोल्लं-कोटर । नि० सू० द्वि० १३३ अ । देगीगन्द-
 त्त्वान् कोटरम् । वृ० प्र० १५२ आ ।
 खोसियं-क्षोसित-जीर्णप्रायम् । पिण्ड० १०० ।
 ख्यातं-स्वमवेदनत प्रसिद्धम् । उक्त० २५८ ।
 ख्यातसत्यवृत्तिः-प्रसिद्धसत्यवृत्ति । नदी० १५६ ।

ग

गंग-गङ्गा-यस्माद्दङ्गक्रिया उत्पन्ना स आचार्यं । आव०
 ३१२ । द्वैक्रियानिगृह्यगुरुर्धनपुत्रशिष्य । आव० ३१७ ।
 धनपुत्रस्य शिष्य । द्वैक्रियविषयो निगृह्य, पञ्चमो निगृह्य ।
 टाणा० ४१० । गङ्गा-पुरुषपुण्डरीकधर्माचार्यं । आव०
 १६३ टी । गङ्गाचार्यं । उक्त० १५३ ।
 गंगदत्त-मुनिविशेष । भग० ७०६ । निरय० २२, ३६ ।
 पण्डितदेववामुदेवयो पूर्वभक्तिको धर्माचार्यं । सम०
 १५३ । हस्तिनापुरे गृह्यति । भग० ७०७ । गङ्गा-
 दत्त । कृष्णवामुदेवपूर्वभव । सम० १५३ । आव०
 १६३-टी० । मकालीगाहावतीए जेटुपुतो । अन्त० १८ ।
 वासुदेवपूर्वभव । आव० ३५८ । रागादिदानकृत् ।
 भक्त० ।
 गंगदत्ता-गङ्गदत्ता । सागरदत्तसार्थवाहपत्नी । विपा०
 ७४ ।
 गंगदेवो-गङ्गदेव-वनपुत्रशिष्य आचार्यं । उक्त० १६५ ।

गंगा-गङ्गा नदीविशेष, यत्र नद्यो नाम नायिक । आव० ३८६, १४३ । नदीविशेष । ज्ञाता० ६४ । ठाणा० ७५ । हिमवदपर्वपरपर्वतस्य पश्चिम ऋटम् । ठाणा० ७१ । गङ्गा नदीविशेष । ज० प्र० २६० । गङ्गा द्वैक्रियोत्पत्तिस्यानम् । विशेषे ६३४ ।

गंगाकुंड-यत्र हिमवतो गङ्गा निपतति तद्गङ्गाकुण्डम् । ज० प्र० ८७ । कुण्डविशेष । नदी० २२८ ।

गंगाधूर्त्त-गङ्गाधूल-गङ्गातटम् । उक्त० १२६ ।

गंगादीप-गङ्गाद्वीप इति नाम्ना द्वीप । ज० प्र० २६३ ।

गंगादेवोकूडे-गङ्गादेवीकूटम् । ज० प्र० २६६ ।

गंगापत्रायदृहे-गङ्गापत्रादृह-हिमवदपर्वपरपर्वतोपरिवर्तितपथ इदस्य पूर्वतोरेण निगत्य क्रमेण यत्र प्रपतति स । दृहविशेष । ठाणा० ७४ ।

गंगापड-गङ्गातटम् । आ० ६८८ ।

गंगावत्तणकूडे-गङ्गावर्तनानामि कूटे । ज० प्र० २६० ।

गंगावालुआ-गङ्गानालुआ-गङ्गापुलिनगतधूसी । अनु० १६२ ।

गंगेए-पञ्चापत्तः । भग० ४३६ ।

गंगेय-भगवदत्रा नवमशतके द्वात्रिंशत्तम उद्देशक । भग० ४२५ । गङ्गापत्य । ज्ञाता० २०८ ।

गंगेया-अणभारविशेष । भग० ४५५, ६१७ ।

गंछिय-काहजातिविशेष । ज० प्र० १६४ ।

गंज-गुच्छविशेष । प्रज्ञा० ३२ । भग० ८०३ । गञ्ज-भोज्यविशेष । प्रभ० १५३ ।

गजसाला-जलय घण्टा दलित्ति सा गजसाला । गजा-जवा जलय अच्छति सा गजसाला । नि० नू० प्र० २७२ आ ।

गंजा-जवा । नि० नू० प्र० २७२ आ ।

गंठ-ग्रन्थ-शब्दसद्वर्ध । जीवा० २५५ ।

ठे-ग्रन्थि-नापपिपादिपुट्टिका । औप० २ । पर्वभङ्गयान वा । आवा० ५६ । पर्वग्रन्थि । जीवा० ३५५ । ग्रन्थि-धनोरागद्वेषपरिणामः । उक्त० ६४५ । ग्रन्थि-ठित्ति सुदुन्देओ कक्कलघणरुद्धमूढगथि च्च । जीवस्स त्मजणिओ घणरागद्वेषपरिणामो । विशेषे ५३२ ।

ठिगो-नायिक-ग्रन्थिकसत्त्व, ग्रन्थिभेद कर्तुंमतमर्थ । जू० ३७३ ।

गंठिद्येयओ-ग्रन्थिच्छेदव । आव० ७०४ ।

गंठिमेए-ग्रन्थि-द्रव्यसम्प्रन्थित भिन्दन्ति-धुधुंरवद्विक्ति-कादिना विदारयन्तीति ग्रन्थिभेदा । उक्त० ३१२ ।

गंठिभेओ-ग्रन्थिभेद-चोरविशेष । प्रभ० ३८ ।

गंठिभेपणो-धुधुंरादिना यो ग्रन्थी छिन्दति स ग्रन्थिभेदव । विपा० ५६ ।

गंठिम-ग्रन्थिम-ग्रन्थनेन निष्पन्न मालावत् । प्रभ० १६० । ग्रन्थिम-यत्पुत्रेण ग्रथितम् । ज० प्र० १०४ । यद् ग्रन्थते सूत्रादिना ग्रन्थिमम् । ज्ञाता० ५६ ।

गंठियसत्त-ग्रन्थिकसत्त्व-अभिन्नग्रन्थिजीव । विशेषे ५३७ ।

गंठियसत्ता-ग्रन्थिगमत्त्वा-ये ग्रन्थिप्रदेशे गत्वापि तद्भेदाविधानेन न कश्चिदुपरिष्टाद् गन्तार ते चाभव्या एव । उक्त० ६४५ ।

गंठी-ग्रन्थि-पर्व, मामान्यतो भङ्गस्यानम् । वृ० प्र० १६१ आ । ग्रन्थिगहितम् । वृ० प्र० ८३ आ । आव० ८४५ । गुल्मविशेष । प्रज्ञा० ३२ । ग्रन्थि पर्व, सामान्यतो भङ्गस्यानि वा । प्रज्ञा० ३६ ।

गंड-वराङ्ग । जीवा० २१३ । पिण्ड० १५४ । पुरस्तर । प्रज्ञा० २५४ । जीवा० २८२ । काण्ड-समूह, गण्डो वा दण्ड । ज्ञाता० १२५ । गडु । उक्त० ३३८ ।

गण्ड-कपोल । भग० १७४ । गडमाला । नि० नू० प्र० १८६ अ । दणविशेष । सूत्र० ६८ । गण्ड-अपद्रव्यम् । सूत्र० १४८ । वातपित्तश्लेष्मसन्निपातज चतुर्दो गण्ड तदस्यास्तीति गण्डी-गण्डमालावान् । प्रभ० १६१ । गोलम् । ज० प्र० ४२३ । व्याधिविशेष ।

आव० ६२३ । गण्डम् । आव० ८२० । गण्ड-द्वस्त । भग० ३१३ । स्तना । नि० नू० प्र० १८० अ । कपोल । आचा० ३८ । प्रज्ञा० ८८ । गण्ड-कपोलक-देश । प्रज्ञा० १०१ । अमिलनचामरदण्ड । भग० ४८० । गण्ड-गण्डीपदधनुःपदविशेष । जीवा० ३८ ।

कपोल । जीवा० १६२ । वारग । ज० प्र० ५७ । स्तन-कुच । पिण्ड० १२२ । नि० नू० प्र० १२८ आ ।

गंडइया-गण्डिका-नदीविशेष । आव० २१४ ।

गंडजो-मरुक । आव० ३७२ । दडपती । नि० नू० प्र० १५८ आ । गण्डक-नापित । उद्धीपणाकारक ।

ओष० २०२ ।
 गडग-गडक-ध्रुवण दृष्टान्त । ग्रहणकाले प्राप्ते दृष्टान्त ।
 आव० ७४५ ।
 गडयणी-उष्णयथणी । नि० ब्रू० द्वि० ६४ अ ।
 गडभाग-कपोलदेश । जीवा० २७३ ।
 गडभाषिण्या-गण्डयुवता माणिका । राज० १४१ ।
 गडय-वनजीवा । भर० ।
 गडरेहा-गण्डरेखा-कपोलपाली । ज०प्र० ११५ । प्रभ०
 ८४ ।
 गडलोतीकाउ-वण्डीकृत्य । उक्त० २१६ ।
 गडलेहा-गण्डलेहा-कपोलपाली । जीवा० २७६ । कपो
 लपत्रवल्ली । औष० १३ । कपोलविरचितमृगमदादिरेणा ।
 ज्ञाता० १३ ।
 गडवच्छामु-गण्ड-गडु, दह चोपचितपिशितपिण्डरूपतया
 गलत्पितृधिराद्रतासम्भवाच्च तदुपमत्वाद्गुणे कुचावुक्ती
 ते वक्षसि यासा तास्तथाभूतास्तामु । उक्त० २६७ ।
 गडवाणिष्या-गण्डपाणिका-वृगमयमाजनविशेष एव यो
 गण्डेन-हस्तेन गृह्यते ढल्लातो लघुतर । भग० ३१३ ।
 गडविव्द्योषणे-सुपरिकमितगण्डोपधानम् । भग० ५४० ।
 गडशैल-प्रामाण । नदी० १५३ ।
 गडसेल-गण्डशैल-उपल । उक्त० ६८६ ।
 गडा-गण्डोपदविशेष । प्रज्ञा० ४५ ।
 गडाग-गण्डको-नापित । आचा० ३२७ ।
 गडाति-रोगविशेष । नि० ब्रू० प्र० १८८ अ ।
 गडिभा-गण्डिका-सुवर्णकाराणामविकरणी (अहिररणी)
 स्थापनी । दश० २१८ ।
 गडिक-गण्डिकानुयोग-यस्तु कुचकरादिवक्त्र०पता गोवर
 स गण्डिकानुयोग । ठाणा० २०० ।
 गडिपी-गण्डिका-लण्डविशेष । भग० ७०५ । एकवक्त्र
 ०पतायाधिकारानुगता वाक्यपदलय गण्डिका । सम०
 १३२ । एकार्थाधिकारा ग्रन्थपद्धति । नदी० २४२ ।
 सुवर्णगारस्त भद्रद, जत्यसुवर्णग कुट्टद । द० ब्रू०
 १११ ।
 गडिपानुयोगे-इशवादीना पूर्वापरपरिच्छिन्नो मध्यभागो
 गण्डिका गण्डिवेव गण्डिका-एकार्थाधिकारा ग्रन्थपद्धति,

तस्या अनुयोगो गण्डिकानुयोग । नदी० २४२ । भरत-
 नरपतिवशजाना निर्वाणगमनामुत्तरविमानवत्पथ्यता व्या-
 स्थानग्रन्थ । ठाणा० ४६१ ।
 गडो-गण्डो-गण्डमालावान् । प्रभ० १६१ । अहिकरण-
 विशेष । नि० ब्रू० प्र० २२ अ । वातपित्तश्लेष्म-
 सन्निपातज चतुर्धा गण्ड, तदस्यास्तीति गण्डो । आचा०
 २३४ । गण्डमस्यास्तीति गण्डो गण्डमालादि । नि० ब्रू०
 द्वि० १४८ अ । गण्डमस्यास्तीति गण्डो गण्डमालावान् ।
 आचा० २३३ । गण्डमस्यास्तीति गण्डो । यदिवोच्यून-
 गुल्फपाद स गण्डो । आचा० ३८६ । सुवर्णकारादी-
 नामधिकरणी गण्डिका तद्वत्पदानि येषां ते तथा ते
 हस्त्यादयः । ठाणा० २७३ । नि० ब्रू० प्र० १८१ अ ।
 पञ्चपुस्तके प्रथम । ठाणा० २३३ । पञ्चपाणिका । उक्त०
 ६६६ । तुल्यवाह्यपृथक्त्व पुस्तकम् । वृ० द्वि० २१६
 आ । गण्डोपुस्तक । यद् बाह्यपृथक्त्वैस्तुल्य नैर्घम् ।
 आव० ६५२ । गच्छति-मेरित प्रतिपयादिना ढीपते
 च ब्रूदमानो विहायो गमनेनेति गण्डि । दुष्टाश्वो दुष्ट
 गोपी वा । उक्त० ४६ ।
 गडोतेदुगो-गण्डोतिन्दुक-वाणारस्या तिनुकयक्षागन्तने
 यक्ष । उक्त० ३५६ ।
 गडोपद-व्याधिविशेष । आचा० ३६० । चतुष्पदभेद ।
 सम० १३५ ।
 गडोपदा-गण्डोव-सुवर्णकाराधिकरणीस्थानामिव पद येषां
 ते गण्डोपदा-हस्त्यादयः । प्रज्ञा० ४५ ।
 गडोपया-गण्डोपदा हस्त्यादिका । जीवा० ३८ । गण्डो
 पञ्चपाणिका तद्वृत्ततया पदानि येषां ते गण्डोपदा-
 पञ्चपद । उक्त० ६६६ ।
 गडोपोत्यगो-दीहो बाह्यपुहतेण तुल्यो चउरसो गडो-
 पोत्यगो । नि० ब्रू० द्वि० ६० आ ।
 गडोव-सुवर्णकाराधिकरणीस्थानामिव । प्रज्ञा० ४५ ।
 गडुवहाण-गण्डोपधानम् । अप्रतिवेक्षितद्रव्यपञ्चके तृतीयो
 भेद । आव० ६५२ । गण्डोपधानम् । ठाणा० २३४ ।
 गडुवहाणिगा-उवहाणगस्मोविरागण्डपदेसे जा दिञ्जति
 सा गडुवहाणिगा । नि० ब्रू० द्वि० ६१ अ ।
 गडूक-गुणलम्बूसक । जीवा० २५३ ।

गंधपद-गृध्रिव्याधितो जीवविशेष । आचा० ५५ ।
 गंधूयत्तगा-द्वीन्द्रियजन्तुविशेष । प्रज्ञा० ४१ । जीवा० ३१ ।
 गंधूलया-अलसा । प्रश्न० २४ ।
 गंडोवहार्ण-गण्डोपधानं-गलमसूरिका । वृ० द्वि० २२० अ ।
 गंडोवहार्णियाओ-गण्डोपधानिका-गल्लमसूरिकाणि । ज० प्र० २८५ ।
 गंत-गत्वा । उक्त० ५६७ । भग० ६३ ।
 गंतव्य-गन्तव्य युगमात्रभूयस्तद्विष्टित्यर्थः । ज्ञाता० ६१ ।
 गतुंपच्चागता-उपाश्रयाभिर्गतं सन्नैकस्या गृहपद्मती भिन्न-
 भाण क्षेत्रपर्यन्तं गत्वा प्रत्यागच्छन्न पुन द्वितीयामा गृह-
 पद्मती यस्या भिक्षते सा गत्वा प्रत्यागता, गत्वा प्रत्या-
 गत यस्यामिति च । ठाणा० ३६५ । नि० चू० वृ० १२ अ ।
 गतुकामं-योज्यमानम् । वृ० प्र० ७६ आ ।
 गतुकामा-गन्तुकाम य सदैव गन्तुमना व्ययसिद्धेते ।
 आव० १०० ।
 गत्रिका-युष्यविशेष । आचा० ६० ।
 गत्रीदञ्चनक-इहुरम् । भग० ३१३ ।
 गथ-ग्रन्थ ज्ञानादि । ठाणा० ४६५ । परिग्रहम् । वृ० प्र० १३५ अ । ग्रन्थते-वच्यते कपायवशमेनात्मनेति ग्रन्थ । अथवा श्रुनाति-वचनात्प्रात्मानं कर्मणेति ग्रन्थ । उक्त० २६० । विप्रकीर्णार्थग्रन्थानाद् ग्रन्थ । अनु० ३८ । ग्रन्थ-अष्टप्रकारकर्मवन्ध । आचा० ३८ । सूत्रकृताङ्गस्य प्रथमश्रुतस्त्वने चतुर्दशमध्ययनम् । सम० ३१ । आव० ६५१ । ग्रन्थ-शालकादिसम्बद्धस्तद्भार्या तत्पुत्रादि । प्रश्न० १४० । ग्रन्थ-ग्रन्थतेऽनेनास्मादस्मिभिरिति वाच्य इति ग्रन्थ । आव० ८६ । ग्रन्थ-सूत्रकृताङ्गस्य चतुर्दशमध्ययनम् । उक्त० ६१४ । शृच्यते-विरच्यते इति ग्रन्थ । विशेषा० ५६१ । द्रव्यभावभेदभिन्न । इह तु ग्रन्थ द्रव्यभावभेदभिन्न न परित्यजति शिष्य आचारार-
 दिक वा ग्रन्थ योऽधीतेऽसौ अभिधीयते । आदानपदाद् गुणनिष्पन्नत्वाच्च ग्रन्थ । सूत्र० २४१ । ग्रन्थ श्रुतस्य पर्याय । विशेषे ४२३ ।

गंधमेदयो- । नि० चू० द्वि० ३८ आ ।
 गंधा-ग्रन्थात्-महतो द्रव्यव्ययात् । आचा० २७२ ।
 गंधिससत्ता-ग्रन्थिकसत्त्वा-अभिन्नग्रन्थय । उक्त० ७३३ ।
 गंधिभेदप-ग्रन्थिभेदका-न्यासकान्यथाकारिण धुरुरका-
 दिना वा ये ग्रन्थीवृद्धिन्दन्ति । ज्ञाता० २३६ ।
 गंधिम-ग्रन्थ-स-दर्भं सूत्रेण ग्रन्थन तेन निवृत्तं ग्रन्थिम-
 मालादि । ठाणा० २८६ । ग्रन्थिम-ग्रन्थननिवृत्तं सूत्र-
 ग्रथितमालादि । भग० ४७७ । कौशलातिशयाद् ग्रन्थि-
 समुदायनिष्पादित रूपकम् । अनु० १३ । ग्रन्थन-ग्रन्थ-
 स्तेन निवृत्तं ग्रन्थिमम् । जीवा० २५३ । यत्सूत्रेण-
 ग्रथितम् । जीवा० २६७ । ज्ञाता० १८० ।
 गथो-ग्रन्थि-गया स्वरकस्यादौ वच्यते । जीवा० २३७ ।
 गथोहि-ग्रन्थै-अज्ञानङ्गप्रविष्टे । आचा० २६१ ।
 गधग-गन्धाङ्गम् । उक्त० १४२ ।
 गंध-गन्ध-विशोधिकोटीरूप । सूत्र० १४५ । गन्ध-
 कोष्ठपुटादिसङ्घण । आव० १२६ । गन्ध वासादि ।
 ज० प्र० ४११ । गन्ध-गन्धाङ्गम् । जीवा० १३६ ।
 गन्ध-गन्धवासादि । जीवा० २४४ । वास । जीवा० २४५ । गन्ध-पटवासादि । पिण्ड० ६६ । आनोद ।
 उक्त० ३६६ । गन्धयते-आघ्रायते इति गन्ध । अनु० ११० । गन्धा-वासा । ज० प्र० १६१ । विशुद्ध-
 कोटि । वृ० प्र० ५१ अ । तासिकेन्द्रियम् । गन्धयते-
 आघ्रायते शुभोऽशुभो वा गन्धोऽनेनेति गन्ध । प्रज्ञा० ५६६ । गन्ध-कोष्ठपुटपाक । भग० २०० । कोष्ठ-
 पुटादि । दश० ६१ ।
 गधकासाइ-गन्धकापायी । आव० १२३ ।
 गधकासाइआ-गन्धकापायिकी-सुरभिगन्धकपायद्रव्यपरि-
 कर्मिता लघुशाटिका । ज० प्र० २७५, ४२० ।
 गधकासाइए-गन्धप्रधानया कपायरतया शाटिकयेत्यर्थः ।
 भग० ४७७ ।
 गधकासाई-गन्धप्रधाना कपायेण रक्ता शाटिका गन्ध-
 कपायी । उपा० ४ ।
 गधगुहणेन-भूतिगुंहते । आचा० १३१ ।
 गधचमेरी-भाजनविशेष । जीवा० २३४ ।
 गधजुती-गन्धाना-गन्धद्रव्याणा श्रीसृष्टादीना लहसणा

दीना च युक्तयो गन्धयुक्तय । उत्त० ३० ।

गंधट्टए—गन्धाट्टक—गधद्रव्यस्रोद । ठाणा० ११७ । गन्ध—
द्रव्याणामुपलकुष्ठादीना 'अइजो' ति चूर्णं गोमूमचूर्णं वा
गन्धयुक्तम् । उपा० ३ ।

गंधण—गन्धना—अमानी सर्प । सर्पजातिविशेष । दश०
३७ । गन्धना—सर्पजातिविशेष । उत्त० ४६५ ।

गंधध्राणि—गन्धध्राणि—यावद्भिर्गन्धपुद्गलैर्प्राणैर्न्द्रियस्य
वृत्तिरूपजायते तावती पुद्गलसहतिरूपचाराद् गन्ध-
ध्राणि । ज० प्र० ३० । गन्धस्तेन या ध्राणि—वृत्ति
गन्धध्राणि—गन्धोत्कर्षं । ज्ञाता० २६ । सुरभिगन्धगुण
वृत्तिहेतु । ज्ञाता० १२६ । यावद्भिर्गन्धपुद्गलैर्गन्धविषये
गन्धध्राणिरूपजायते तावती गन्धपुद्गलसहतिरूपचाराद्
गन्धध्राणिरित्युच्यते । राज० ७ । यावद्भिर्गन्धपुद्गलै-
र्गन्धविषये ध्राणिरूपजायते तावती गन्धपुद्गलसहति-
रूपचाराद् गन्धध्राणि । जीवा० १८६ ।

गंधपलिआम—गंधाम—गंधपलिआम अवय आदिसहाती
मातुलुग वा पक्क अण्णोणिं आमयाण मज्जे सुभमिति
तस्स गधेण ते अण्णे आमया पच्चति ज तत्थ ण
पच्चति त गंधाम भण्णति नि० चू० द्वि० १२५ आ ।
यदपक्रफल तद् गधपर्यायाम । वृ० प्र० १४३ आ ।

गंधपुडियाइ—गन्धपुटिकादि । भाव० १६८ ।

गंधपुलाग—विकटपलागुलमुणादिन्युस्कटगन्धि । वृ० वृ०
२११ अ ।

गंधपिओ—गन्धप्रिय ध्राणन्द्रियहृष्टान्ते कुमारविशेष ।
भाव० ४०१ । नि० चू० प्र० ११७ अ ।

गंधमादन—गन्धमादन—गजदन्तकगिरिविशेष । प्रश्न०
११६ । पर्वतविशेष । ठाणा० ६८, ३२६ ।

गंधमायण—पर्वतविशेष । प्रश्न० १६१ । ठाणा० ७१ ।
गन्धेन स्वय माद्यतीव यदयति धा तन्निवासिदेवदेवीना
मनाति इति गन्धमादन । ज० प्र० ३१५ । गन्धमादन—
वधस्त्वगरिगिरि । ज० प्र० ३१२ । गन्धमादन वज्र-
स्कारपर्वतविशेष । जीवा० २६३ ।

गंधमायणकूडे—गन्धमादनकूटम् । ज० प्र० ३१३ ।

गंधमायणा—गजदन्तविशेष । ठाणा० ८० ।

गंधर्वकण्ठ—गन्धर्वकण्ठप्रमाणो रत्नविशेष । जीवा०

२३५ ।

गंधर्वानीकं—संन्यविशेष । जीवा० २१७ ।

गंधवट्टए—गन्धवर्णम् । विपा० ८६ ।

गंधवट्टओ—गन्धवर्त्तव । भाव० १२३ ।

गंधवट्टयं—गंधवर्त्तव—गन्धद्रव्यचूर्णपिण्डम् । ज० प्र०
३६५ ।

गंधवट्टि—गन्धवर्त्तव—गन्धद्रव्याणां गन्धवृत्तिनास्त्रोत्पदेन
निर्वर्त्तितगुटिका । सम० १३८ ।

गंधवट्टिभूए—गन्धवर्त्तव—सौरभ्यातिशयाद् गन्धद्रव्यगु-
टिकाकल्पम् । औप० ५ ।

गंधवट्टिभूया—गन्धवर्त्तवभूतानि—सौरभ्यातिशयाद् गन्धद्रव्य-
गुटिकाकल्पानि । प्रज्ञा० ८७ । सौरभ्यातिशयाद् गन्ध-
द्रव्यगुटिकाकल्पा । ज० प्र० ५१

गंधवर्त्तवभूए—गन्धवर्त्तवभूत—सौरभ्यवर्त्तवभूत । जीवा०
२०६ ।

गंधवासा—गन्धवर्षे—कोष्ठपुटपाक्वर्षणम् । भग० २०० ।

गंधवुट्टी—गन्धवृष्टि—कोष्ठपुटपाक्वृष्टि । भग० १६६ ।

गंधव्व—गन्धव्वं नाख्यादि । जीवा० १६५ । गन्धव्वं—नृत्य
गीतयुक्तम् । विपा० ४५ । गान्धव्वं—गीतम् । भाव०
५६५ । गान्धव्वं नगरविकुर्वणम् । भाव० ७३५ ।

गन्धव्वं—मुरजादिध्वनिसनाय गानम् । भग० ३२३ ।
गन्धव्वं कृता गान्धव्वं नाख्यादि । ज० प्र० ३६ । पद-
स्वरेतालावधानात्मकम् । ज० प्र० ३६ । गन्धव्वं—

गन्धव्वंजातीयो देव । प्रज्ञा० ६६ । जीवा० १७२ ।
एकविंशतितमो मुहूर्त्त । ज० प्र० ४६१ । मूर्त्तं १४६ ।
गान्धव्वं—विवाहविशेष । भाव० १७५ ।

गंधव्वगणो—गन्धव्वंगण—गन्धव्वंसमुदाह । प्रज्ञा० ६६ ।

गंधव्वघररां—गन्धव्वंशृहक—गीतनृत्याभ्यासयोग्य शृहकम् ।
जीवा० २०० ।

गंधव्वघररा—गीतनृत्याभ्यासयोग्यानि शृहकाणि । ज०
प्र० ४५ ।

गंधव्वध्याया—गन्धव्वंछाया । प्रज्ञा० ३२७ ।

गंधव्वधणारं—गन्धव्वंनगर—मुरसदनप्रासादोपनोभितनगर रा-
कारतया तथाविधनगरपरिणतपुद्गलरासास्त्रम् । जीवा०
२८३ । अनु० १२१ ।

गंधर्वनागदत्तो-गन्धर्वनागदत्त-कपायप्रतिक्रमणोदाहरणे
गन्धर्वप्रिय श्रेष्ठिपुत्र । आव० ५६५ ।
गंधर्वनगर-गन्धर्वनगर-आकाशे व्यन्तरकृत नगराकार-
प्रतिबिम्बम् । भग० १९६ ।
गंधर्वनगर-गन्धर्वनगर-यत् चक्रवर्त्यादिनगरस्योत्पत्त-
सूचनाय सध्यासमये तस्य नगरस्योपरि द्वितीय नगरं
प्राकाराट्टलकादिस्थित इत्यते । व्य० द्वि० २४१ अ ।
गंधर्वपन्नगो-गन्धर्वपन्नक । आव० १४४ ।
गंधर्वलिवी-लिपिविशेष । प्रज्ञा० ५६ ।
गंधर्वसमय-गन्धर्वसमय-नाट्यसमय । जीवा० २६६ ।
ज० प्र० १०१ ।
गंधर्वा-नारुजातिविशेष । ज० प्र० १९३ । वाणव्यन्तर-
भेदविशेष । प्रज्ञा० ६९ ।
गंधर्विया-गान्धर्विका-सङ्गीतकलानिपुण । दत्त० ४४,
४५ ।
गंधसमिद्धो-गन्धसमृद्ध-गन्धिलावत्या वेताक्षपवंते गा-
न्धारजनपदे नगरविशेष । आव० ११६ ।
गंधसमुग्गय-गन्धद्रव्यैरतिविशिष्टं, परिपूर्णं भृत, समु-
द्गक गन्धसमुद्गक । प्रज्ञा० ६०० ।
गंधसमुद्धं-विद्यामन्त्रद्वारदिवरणे घनदेवनगरम् । पिण्ड०
१४१ ।
गंधसयं-गन्धशत-गन्धाङ्गशतम् । जीवा० १३५ ।
गंधहृत्थो-गन्धहृत्ती-हृत्तीविशेष । भग० ७ । अनु-
योगप्रकाण्ड । व्य० प्र० २५८ ।
गंधहृत्ती-आचार्यविशेष । आचा० १ ।
गंधहारग-गन्धहारक-चिलातदेशनिवासी म्लेच्छविशेष ।
प्रश्न० १४ ।
गंधांगं-वालकप्रियद्वेषुपधकदमनकत्वकन्दोशीरदेवदावा-
दि । आचा० ६१ । जातिकुसुमादिद्रव्य । आचा०
४१८ ।
गंधा-म्लेच्छविशेष । प्रज्ञा० ५५ । गधयुक्तीकृता गधा ।
नि० चू० प्र० १४४ आ ।
गंधापाति-नेवमकूट । ठाणा० ७२ ।
गंधावासी-गन्धापाती । ठाणा० ७१ ।
गंधारं-गान्धार-जनपदविशेष । उत० २९९, ३०४ ।

गान्धार-द्रव्यव्युत्सर्गदेशविशेष । आव० ७१६, ७२० ।
गन्धो विद्यते यत्र स एव गन्धारो, गन्धवाहविशेष ।
ठाणा० ३९३ । गान्धार गन्धो विद्यते यस्य स
गन्धार, स एव गान्धार-गन्धवाहविशेष । अनु०
१२७ । वीतभयनगरे श्रावक । उत० ९६ । जनपद-
विशेष । नि० चू० प्र० ३४८ आ ।
गंधारओ-श्रावकविशेष । आव० २९८ ।
गंधारगाम-सप्तस्वरे तृतीय स्वर, संगीते ग्रामविशेष ।
ठाणा० ३९३ ।
गंधारजनपद-गान्धारजनपद-गन्धिलावत्या जनपदवि-
शेष । आव० ११६ ।
गंधारी-गान्धारी-बलकोट्टलधुभार्या । उत० ३५४ ।
अन्तकृद्दशाना पञ्चमवर्गस्य तृतीयमध्ययनम् । अन्त० ।
१५ । कृष्णवासुदेवस्य राती । अन्त० १८ । चत्वारि-
महाविद्याया द्वितीया । आव० १४४ ।
गंधावई-गन्धापाती, वृत्तवंताक्ष्यम् । ज० प्र० ३७९ ।
गन्धापाती वृत्तवंताक्ष्य हरिवर्गस्य पर्वत । जीवा० ३२६ ।
गंधिण-गंधिका-गन्धावासा । भग० ४७७ ।
गंधिला-विजयविशेष । ठाणा० ८० ।
गंधिलाइ-गन्धिलावत्या-शीतोदोत्तरकूलवर्तिनोऽष्टमवि-
जय । ज० प्र० ३१४ ।
गंधिलावई-गन्धिलावती विजय । ज० प्र० ३५७ ।
गंधिलावईकूडे-गन्धिलावतीकूटम् । ज० प्र० ३१३ ।
गंधिलावती-पातकीरण्डे विजयविशेष । ठाणा० ८० ।
गंधिलावतीविजण-गन्धिलावतीविजय । आव० ११६ ।
गंधिले-गन्धिलो विजय । ज० प्र० ३५७ ।
गंधोदय-गन्ध-आमोदस्तप्रथानमुदक-जल गन्धोदकम् ।
उत० ३६६ । गन्धोदक-कुडकुमादिभिहितम् । ज०
प्र० ३९४ ।
गंधोवरण-गन्धापवरक । दत्त० ९१ ।
गंभीर-गंभीर-अन्तकृद्दशाना प्रथमवर्गस्य चतुर्थमध्यय-
नम् । अन्त० १ । गंभीर-परैरतस्यमध्यो निरूपम-
ज्ञानवत्त्वैर्गपि रह कृतपरदुश्चरितानामपरिस्रावित्वाद् हर्ष-
तोवादिवाक्यसुश्रावैर्गपि तद्विकारादर्शनाद्वा । ज० प्र०
१४६ । अत्यन्तमध्यभाग । जीवा० १८८ । अत्य-

मध्यम् । आता० २ । अतिमन्द्रः । जं० प्र० ५२६ ।
 अल्पवदन्यादिविकारः । प्रभ० १३३ । गाणुषादि ।
 नि० सू० प्र० १०६ अ । अलक्ष्यमाणान्तर्वृत्तितरुम् ।
 प्रभ० ७४ । चतुरिन्द्रियजन्तुविशेषः । प्रज्ञा० ४२ ।
 जीवा० ३२ । गाम्भीर्यः—अलक्ष्यमध्यात्मको गुणः । उत०
 ३५३ । भग्नस्वादिविषयजितं, दीपजनेन च प्रायेणालक्ष-
 णीयमध्यभागं स्थानं गम्भीरम् । व्य० प्र० ६२ अ ।
 अलक्ष्यमध्यः । उत० ५५४ । अलक्ष्यस्थापम् । जीवा०
 १२३ । निष्पुण्यतिष्पिण्यादिततयान्त्रव्यस्वरूपमध्यम् ।
 जीवा० २६६ । मम्मयोद्दीपि । जीवा० २७६ । स्वर-
 विशेषः । नि० सू० प्र० २७८ अ । गम्भीरः—भेदमहः ।
 आचा० ३ । अतीवोत्कटः । जीवा० १०७ । प्रज्ञा०
 ८१ । गम्भीरं—अप्रकाशम् । दश० १७५, २०४ ।
 अवतलम् । आता० १५ । गम्भीरः—द्राक्षाचन्दनतलाद्या-
 ष्छादितप्रदेशः । विदो० १२६३ ।
 गंभीरमालिनी—अन्तरनदी, गम्भीरं जलं मतले—धारय-
 तीति गम्भीरमालिनी । जं० प्र० ३५७ ।
 गंभीरमालिनीओ—नदीविशेषः । टाणा० ८० ।
 गंभीरलोमहरिती—गम्भीरः—अतीवोत्कटो रोमहर्षो—रोमो-
 ष्ठर्षोभयवशाद् यस्मात् स गम्भीररोमहर्षः । जीवा०
 १०७ ।
 गंभीरविजय—गम्भीरविजय—गम्भीरमप्रकाश विजय—
 आशयः । दश० २०४ ।
 गंभीरशब्दं—गम्भीरशब्दं मेघस्येव । सम० ६३ ।
 गंभीरसाणुणाए—गम्भीरसानुनादः—गाम्भीरकदानस्य स्या-
 नम् । आच० ४७० ।
 गंभीरा—अत्याचा । नि० सू० प्र० ३३६ अ ।
 गंमुणिस—फलविशेष । नि० सू० द्वि० ११६ अ ।
 गईदं—गजेन्द्रः । आता० ६५ ।
 गई—गतिः—पदवी । आचा० २२४ । मत्स्यार्थानां ज्ञानार्थ-
 तया हिताहितलक्षणा स्वरूपपरिभ्रमितिः । उत० ४७२ ।
 गमन गति—देशान्तरप्राप्तिः । उत० ५५६ । गति-
 रणवादीनां गमनपरिणामः । विदो० २६७ । गतिशब्देन-
 मनुष्यगतेश्चैवापगमः । जं० प्र० १५४ । विहायोगति-
 नागोदयसम्प्राप्ता गतिरूपा । भय० ६४३ । गतिः—

गतिनामकर्मोदयसम्प्राप्ती जीनपर्यायः । प्रभ० ६८ ।
 अनुसूक्तं गमनं गतिः । आच० २८१ ।
 गईकथय—गतिशायः यो भवान्तरगती, स च क्षेत्रगका-
 र्थगतक्षणः । दश० १३४ । गतिशायः—नारकनिर्घृ-
 नरामरलक्षणां चतुर्निषां गतिमाश्रित्य शायः । गम्-
 शतानामपान्तरावगतौ या ग शायः । आच० ७६७ ।
 गईधरमे—यः पृच्छावपये गाम्भीर्यमनुभवागतिरूपे भवति
 वर्तमानोऽन्तरं न किमपि गतिपर्यायमाश्रयति किन्तु
 भुक्त एव भविता सः गतिचरमः । प्रज्ञा० २४५ ।
 गईतस्त—नामार्थोदयमितिर्भुक्तगतिनामाद् गतिचरतरम् ।
 आचा० ६७ ।
 गईप्यथाए—गतेः प्रपातः गतिप्रपातः । गतिगन्धद्रवृत्तिर-
 निपतनीत्यर्थः । प्रज्ञा० ३२८ ।
 गईप्यथायं—गतिः प्रोद्यते—प्रकल्पते यत्र तद्गतिप्रपादं
 गतेर्वा प्रवृत्तेः क्रियायाः प्रपातः—प्रगतनमन्मयः प्रयोगा-
 दिव्येषुपु कर्तनं गतिप्रपातान्तरनिपादकमध्ययनं गतिप्रपातं
 तत् । भय० ३८० ।
 गईरद्दया—गती रति—आगतिः प्रीतिर्योगान्ते गतिर-
 तिकाः । सूयं० २८१ ।
 गईरतिमा—गती रति—आगतिः प्रीतिर्योगान्ते गतिरति
 वा । जीवा० ३४६ ।
 गईरगद्द—द्रवोद्देशो पदयोर्विशेषण विनोद्यनयाद्रुक्तं
 गमन गति, प्रत्यावृत्त्या प्रातिरूप्येनागमनमागतिः ।
 गतिभ्रागतिश्च गत्यागती । आच० २८१ ।
 गईल्लक्षणे—गमन गति—देशान्तरप्राप्ति, लक्ष्यनेज्जेति
 लक्षण, गतिलक्षणमस्येति गतिरक्षणः । उत० ५५६ ।
 गईल्लेणं—गतेन । वृ० प्र० २७ आ ।
 गईसमावृष्णे—गतिममापन्न—गतिगुरु । सूयं० १६७ ।
 गई—तत्र गम्यते—निरविकारिदिगतिर्गमोदयवशादव्याप्यते इति
 गति—निरविकारिदिगतिपरिणति । प्रज्ञा० २८१ । गम्यते—
 तयाविधिवमंगचिचैः प्राप्यते इति गति—नारकान्द्रि-
 पर्यायपरिणति । प्रज्ञा० ४६६ । तयापरिणामवृत्ति ।
 दश० ७० । गतिः—प्रवृत्तिः । विदो० २२०, २२२ ।
 टाणा० ४६४ । प्रज्ञागन्धस्यानापेक्षया मृत्वाऽन्यत्र गमनम् ।

ठाणा० १३३ ।
 गण-गजः-अन्तकृद्दशानां तृतीयवर्गस्याष्टममध्ययनम् ।
 अन्तः ३ । गतः-व्यवस्थितः । जीवा० २४२ ।
 गओ-गतः-प्राप्तोऽन्तर्भूत इति यावत् । विशेषे ३० ।
 स्वस्थानं प्राप्तः । साता० १६६ ।
 गगणतलं-गगनतलं-अम्बरतलम् । सूर्य० २६४ ।
 गगणवल्लु मपामोविला-गगनवल्लुम प्रमुखाः । जं० प्र० ७४ ।
 गगणवल्लु मो-गगनवल्लुमः । आव० १४४ ।
 गगणर-गगणरः-परिधानविशेषः । जं० प्र० ५२६ ।
 गगणरगणिवचना- । नि० पू० प्र० १२७ अ ।
 गगणा-गीतमगोत्रस्य भेदः । ठाणा० ३६० ।
 गगो-गार्थ्यः गर्गसगोत्रः । उक्त० ५१० ।
 गच्छागद्-गतिश्च गतिश्च गत्यागती । विशेषे ८५५ ।
 गच्छति-धावन्ति । उक्त० ५०४ ।
 गच्छ-गच्छ-एकाचार्यपरिवारः । औष० ४५ ।
 गच्छद्-गच्छति-स्वीकरोति । विशेषे ६०६ ।
 गच्छति-आरभते । प्रमा० ६०१ । प्रवर्तते । उक्त० २४३ ।
 गच्छपागद्विस्तर्ण-गच्छप्रकपितम् । वृ० प्र० ११६ अ ।
 गच्छागच्छ-एकाचार्यपरिवारी गच्छ । गच्छेन गच्छेन-
 भूत्वा गच्छागच्छी । औष० ४५ ।
 गजचलनमालनं-अशुभकर्मफलविपाकविशेषः । सम० १२६ ।
 गजदन्तः-वनस्पतिविशेषः । जीवा० १६१ । जं० प्र० ३१४ ।
 गजसुकुमाल-गोभिलद्विजेन भारितो मुनिविशेषः । विशेषे ८४३ । अनु० १३७ । धरण्या शिशो मुनिः । सं० ।
 गजसुकुमालः-कृष्णधाता । व्य० प्र० १८८ आ ।
 गजानीकं-संन्यस्य भेदः । जीवा० २१७ ।
 गजज-गजं-महूरं हेउनिजुत गतिर्यमपायं विरामसंजुतं,
 अपरिमितं चउसाजे कर्बं गजजति नायकं । दत्त० ८७ ।
 गज-अच्छदो निवद्धम् । ठाणा० २८८ ।
 गजज-गर्जति-सारीषं जल्पति । विशेषे ६२७ ।
 गजजफलाणि-वज्रविशेषः । आचा० ३६३ ।
 गजजमो-गर्जभः-अपरोत्तरोत्स्रा वातविशेषः । आव०

३८६ ।
 गजजला- । नि० पू० प्र० २५५ अ ।
 गजजहाणुकूलवाए-गर्जभाणुकूलवातः । आव० ३८७ ।
 गजजिते-गर्जितं-जीमूतध्वनिः । ठाणा० ४७६ ।
 गजजयति-गर्जितानि-स्तनितानि । भग० १६५ ।
 गजजयकरणं-गर्जितकरणम् । आव० ७३५ ।
 गद्वि-तदुपतस्नेहत्तनुभिः सन्दमितः । भग० २६२ ।
 गदु-गण्डम् । उक्त० ३३८ ।
 गदुर्ल-आवितं अकुलं वा । ठाणा० २७८ । सम० ५३ ।
 गदु-गर्तः शत्रुम् । भग० ६८३ । गर्ता-नीचैश्चत्वारिंशो
 भूमिभागः । भग० १७४ ।
 गदुरिका-ईति । राज० ६ ।
 गदुरिया-गदुरिका ईतिविशेषः । जं० प्र० २६ ।
 गदुहा-गर्ता । वृ० द्वि० ६ अ । औष० २० । सद्गु ।
 नि० पू० प्र० ६८ अ ।
 गदुहाड-गर्ता-महती खड्ग । जं० प्र० १२४ ।
 गदुहाओ-गन्धः । वृ० प्र० २८ अ ।
 गदुहारा-धुदाहारा । जं० प्र० १७१ ।
 गदुी-गन्त्री । औष० १४१ । आव० १०३ । मंठी ।
 नि० पू० प्र० १८७ अ । दुचकू । औष० १४० ।
 गद्वि-प्रथित आहारविषयस्नेहत्तनुभिः सन्दमितः । भग० ६५० । लोमत्तनुभिः सन्दमितः । साता० ८५ ।
 गद्विते-मूर्धितः । विपा० ३८ ।
 गद्वियगद्वि-प्रथितगुदः-अत्यन्तगुद्विमात् । प्रभ० ३६ ।
 गण-गुणभेदो । नि० पू० प्र० १५२ आ । गणः-एक-
 समाचारजनसमूहः । प्रभ० ८६ । एकवाचनाचारत्रिंश-
 स्थाना समुदायः सूत वा । आव० १३४ । गणः-
 स्वविरसन्तसिंस्थितिः । तत्त्वा० ६-२४ । कुतसमुदायः ।
 वृ० प्र० २६१ अ । ठाणा० २६६ । एकव्यस्य पर्यायः ।
 विशेषे ४१६, ४२६ । परिवारः । जं० प्र० ३२३ ।
 एकवाचनाचारवितसमुदाय । जं० प्र० १५३ । गनु-
 दाय-निजभातिः । जं० प्र० १६७ । गण-समुदायः ।
 आव० २४१ । रोटिभातिः । दश० २४२ । अिष्य-
 दगम् । भग० २३२ ।

गणए-गणक-ज्योतिषिण भाष्यागारिको वा । औप० १४ ।

गणओ-गणको-बहुतोन्नेकतो वा । सूत्र० ३८१ ।

गणका-गणितज्ञा भाष्यागारिका इति । ज्योतिषिणा इत्य-
परे । राज० १२१ ।

गणग-गणवा-गणितज्ञा भाष्यागारिका । भग० ४६४ ।

गणना-ज्योतिषिणा भाष्यागारिका वा । भग० ३१८ ।
ज० प्र० १६० ।

गणघित्तयो-गणावच्छेदनादि । सू० टि० २४० आ ।

गणद्वारे-गणस्य-गाणुगमुदायव्यापान्-प्रयोजनानि करो-
तीति गणार्थकर-आहारदिभिश्चष्टम्भ । टाण०
२४१ ।

गणण-गणन-एतावदधीतमेतावघाष्पेत्यभिषि । आब०
६८ । पाठे स्मृतौ वा गणनम् । आब० ६८ ।

गणणार्ग-गणनाप्र-गस्या धर्मस्थानात् स्थान, चसाणुग-
मित्यर्थ । आचा० ३१८ ।

गणणापग-गणनायवा-प्रवृत्तिमहत्तरा । राज० १४० ।

गणनायवा-मल्लादिगणमुख्या । ज० प्र० १६० । गण-
नायव-प्रवृत्तिमहत्तर । औप० १४ ।

गणणोचय-गणनां कदाद्गुनितेयास्यानादिनेक द्वित्रिस्य्या
रिमकामुपगच्छति-उपयानि गणनोपयम् । उत० ५४२ ।

गणति-गणयति-प्रेषते, आलोचयति वा । आब० ५३६ ।

गणधेरा-ये गणस्य लौकिकस्य लोकोत्तरस्य च इत्यस्या
कारिणस्तद्मद्भवुश्च निग्राहकास्त गणस्यविरा । टाण०
५१६ ।

गणधर्म-मल्लादिगणव्यवस्था जैनाता वा कुचगमुदायो

गण-कोटिकादिस्वल्पं-गन्धामाकारी गणधर्म ।
टाण० ५१६ । गणधर्म-मल्लादिगणव्यवस्था । दण०
२२ ।

गणधर-त्रिनशिव्यविधेय, आविनाप्रतिज्ञागारक वा साधु-
विधेय । टाण० १४३ । त्रिनशिव्यविधेय आविका-
प्रतिज्ञागारको वा साधुविधेय समवप्रसिद्ध । टाण०
२४४ । अनुत्तरआनवधानादिधर्मगण धारयतीति गण-
धर । दण० १० । आब० ६१ ।

गणधरता-तन्निविधेय । टाण० ३३२ ।

गणधरदेवकृतं-अङ्गनविष्ट मुमभूगमित्यर्थ । मदी०
२०३ ।

गणनागुणे-द्विकादि । आचा० ८६ ।

गणनायग-गणनायवा-प्रवृत्तिमहत्तरा । भग० ३१८,
४६३ ।

गणमुदो-ने गणे ता ऊा अक्षिप वा मप्रति मो । नि०
पू० टि० ४१ आ ।

गणराजा-गेनागि । भा० ११६ ।

गणराया-गणराजा-गामना । भग० ३१७ । आचा०
३७७ । समुगप्र प्रयोजने मे गण कुर्वन्ति ते गण
प्रयाना राजानो गणराजा नामाना इत्यर्थ । भग० ३१७ ।

विगासीगयी गद्गाभिषो गणराज । भा० २७४ ।

गणसतिठिति-गणसन्निधि-सगणच्छ्रुता मर्षिता । टाण०
२४१ ।

गणममया-गणार्थमता महत्तरादय । दण० १०३ ।

गणसोमकरे-गण्यतवद्वारागुदाभारवारीररस्तंन शरि-
धर्मनिषिन्मिति विद्यागिद्व्यान्ति वा लोभकरणीमी
गणसोभाकर । टाण० २४१ ।

गणसोहिकरे-गणस्य यथायोगे प्राप्तमित्तानादिना शीपि-
मुष्टि करोतीति गणसधिकर । टाण० २४१ ।

गणहूर-गणस्यानायवशीपो मुवदित्सा साधुगण इतीत्या
पृथग्विहरति ग गणधर । आचा० ३३३ । गण-गण-
गमूह धारयति-आत्मयवस्थापयतीति गणधर । उत०
५५० । निवृष्ठीरताग । सू० टि० २०३ आ ।

गणधर-गूणकर्ता । आब० ३१४ । गणधर-आचार्य ।
प्रभा० ३२७ । आब० ६१ ।

गणहरा-गण-एकवाचनाकार्यतिगमुदायता धरन्तीति
गणधरा, कृपनादिभिर्जनानादिगणस्यो गमदादकरेन गणा
धारयता इति भाव । ज० प्र० १५६ । गणधरा-
सन्नायक आचार्या भावन मानिगपानन्तरागिना ।
टाण० ४३० ।

गणा-एकक्रियावाचनाना साधुनां गमुदायो । टाण० ४३०,
४५२ । निवृद्धरदना जैना । दण० पू० १५८ ।
समानवाचनक्रिया साधुमुदायो । गण० १४ ।

गणापु-रत्वाव । नि० पू० प्र० १६ आ ।

गणान्त्रियोगो-गणान्त्रियोग । आव० ८११ ।
 गणावच्छेदए-गणावच्छेदक-गच्छकार्यविन्तक । आचा०
 ३५३ ।
 गणावच्छेद-गणस्यावच्छेदो-देशोऽस्यास्तीति गणावच्छे-
 दक । ठाणा० २४५ । प्रज्ञा० ३२७ ।
 गणावच्छेदे-गणस्यावच्छेदो-विभागाऽशोऽस्यास्तीति, यो
 हि गणास गृहीत्वा गच्छोपष्टम्भार्यवोपधिमानादिनि-
 मित्त विहरति स गणावच्छेदक । ठाणा० १४४ ।
 गणावच्छेदितो-उवज्झाओ । नि० पू० प्र० २१२ अ ।
 गणाहिवई-आयिकाणा गणपर । वृ० प्र० ३०६ अ ।
 गणि-परिच्छेद । नदी० १६३ । गणाधिपति, आचार्य ।
 ठाणा० १७२ । अर्थपरिच्छेद । औप० ३४ । गणि-
 शब्द परिच्छेदवचन । सम० १०७ । प्रज्ञा० ३२७ ।
 उवज्झाओ । नि० पू० प्र० ३११ आ ।
 गणिअ-गणित-सङ्ख्यान, सङ्कलितान्येकभेद पाटीप्रसि-
 द्धम् । ज० प्र० १३७ । गणित, अङ्कविद्या । ज० प्र०
 १३६ ।
 गणिआदरिओ-गणित्त्वमाचार्यत्वं च यस्यास्त्यसौ । नि०
 चू० प्र० ३०० अ ।
 गणिका-भावस्याप्रशस्ते ह्यन्त । ठाणा० १५५ । नारा-
 ज्ञना । आव० ५५ ।
 गणितं-विष्कम्भपादात्म्यस्त परिक्षेप । तत्त्वा ३-११ ।
 सम० १३० ।
 गणितपरिभाषया- । भग० ७४५ ।
 गणितपह्णाणा-वावत्तरिकलायु प्रथमा कला । ज्ञाता० ३८ ।
 गणितानुपयोग-अद्वैतचतानुपयोगे द्वितीयभेद मूर्धप्रजप्त्या
 दिक । आचा० १ । ठाणा० ४८१ ।
 गणित्तिय-माला । आव० ४३३ ।
 गणित्पिडग-गणित आचार्यस्य पिटकमिव पिटक गणि-
 पिटकम् । सम० ५ । परिच्छेदमप्रूहो गणित्पिटकम्,
 गुणाना गणोऽस्यास्तीति गणी-आचार्यस्तस्य पिटकमिव
 पिटक सर्वेस्व भाजन गणित्पिटकम् । सम० १०७ ।
 गणित-आचार्यस्तेषा पिटकमिव पिटक-सर्वेस्वाऽऽधारे
 गणित्पिटकम् । उत० ५१३ । द्वादशाङ्गी । आव० ५७ ।
 गुणगणोऽस्यास्तीति आचार्यस्तस्य पिटक-सर्वेस्व गणि-

पिटकम् । अनु० ३८ । परिच्छेदसमूह । नदी० १६३ ।
 गणीना-अर्थपरिच्छेदाना पिटकमिव पिटक स्थान गणि
 पिटकम् । औप० ३४ । पिटकमिव बालञ्जकवाणिजक-
 सर्वस्वापारभाजनविशेष इव यत्तत्पिटक, गणित
 आचार्यस्य पिटक गणित्पिटक-प्रकीर्णकधृतादेतायुति-
 युंक्त्यादियुक्त जिनप्रवचनम् । औप० ३४ । गणित्पिटक-
 आचार्यसर्वेस्वम् । दसा० १३ ।
 गणित-गणणाए गणिज्जति । नि० चू० प्र० ८६ आ ।
 आव० १८६ । गणित-गण्यते सख्यायते वस्तवनेनेति,
 एकादि रूपवादि । अनु० १५१ ।
 गणित-गणित सङ्ख्यानम् । आव० १२८ । ज्ञाता० ३८ ।
 जीवा० ३२५ । गणितविषये बीजगणितादौ पर पारमुप-
 गत । आचा० ४१६ । गणित-रख्यान सङ्कलितादि
 अनेकभेद-प्राटीप्रसिद्धम् । सम० ८४ । एकादि ।
 ठाणा० १६८ ।
 गणितधर्मो-गणितधर्म-यद् बहु स्तोत्रेन गुप्यते । प्रज्ञा०
 २७५ ।
 गणितपय-गणितपदमित्येवप्रकारस्य गणितस्य सञ्ज्ञा ।
 भग० ४२६ ।
 गणितलिबो-विधिपरिवेष । प्रज्ञा० ५६ ।
 गणितविसए-गणितविषय-गणितगोचर गणितप्रमेव ।
 भग० २७६ ।
 गणितमुहुमया-परिक्रमेण गणितमुहुमया । नि० चू० वृ०
 ६७ आ ।
 गणितमुहुमे-गणितसूक्ष्म-गणित सङ्कलनादि तदेव सूक्ष्म
 सूक्ष्मवृद्धिगम्यत्वात् । ठाणा० ४७८ ।
 गणियाघरविहेडिओ-गणिकागृहविनिर्गत । आव० ५७७ ।
 गणियापाडग-गणिकापाठक-गणिकागृहविधि । दसा०
 १०८ ।
 गणियापारा-गणिकाकारा-समकाया । ज्ञाता० ६८ ।
 गणिविज्जा-गणि-आचार्य तस्य विद्या-ज्ञानम्, सवाल-
 वृद्धो गच्छो-गण सोऽस्यास्तीति गणिविद्या । नदी०
 २०५ ।
 गणिसपइ-गणिसप्तह-आचार्यस्यभेदभिन्न, अष्टौ सम्प-
 द । उत० ३८ ।

गणो-गन्धप्रिया । आशा० ३५३ । गण-गणुगमुदायो
 गण्यस्ति हस्तनामिगन्धेनामी गणी गणाचार्य-गण-
 नायक । टाशा० १५० । उरुगणयो अत्रो ५ गणो
 बुद्धो । नि० पू० डि० ६३ आ । गणोऽप्यास्तीति
 गणी गणाचार्य । टाशा० १५३, २५४ । मुष्णानां गणो-
 ऽप्यास्तीति गणी-आचार्य । गण० १०७ । आचार्य ।
 अनु० ३८ । नदी० १६३ । उदाध्याय । गू० गू०
 ६५ अ । गू० डि० ३ अ । गणी-गणाधिति ।
 दश० २५२ । गणाचार्य । उत० १७ । आचार्य ।
 श्रव० ५२ । अर्धपरिच्छेद । भग० ७११ । गणी-
 उदाध्याय । भ्य० प्र० १७१ आ । गणी-गन्धप्रियाति ।
 भ्य० प्र० १३७ अ । गणोऽप्यास्तीतिगणी-गणायच्छे-
 दः । द्य० डि० २३ अ । गृणम । द्य० डि० ३६७
 आ । गणी-उदाध्याय । गू० गू० १७७ आ ।

गणेश-गणपति इत्या परिभाषयति । विपद० ७८ ।
 गणेशिया-गणेशिया-गणेशियाऽऽप्ररक्षिषेय । भग०
 ११३ । कदाश्चिद् गणेशिकामरणम् । ज्ञाना० २२० ।
 हस्ताभरणविशेष । औप० ६५ ।

गणेश-सम्बन्धक । राज० १०४ ।
 गणेशकादि-गणेशोद्भवो घणविशेषादि । भाव० ७६५ ।
 गणेशलेखा-गणेशविशेषमृगमदादिरेषा । निरव० ४ ।
 गण-उपवर्षित । सूत्र० ३८६ । स्थि । विभे० २०७ ।
 ज्ञानम् । आशा० १६७ ।

गतप्रत्यागतलक्षण- । आशा० ५३ ।
 गतवही-पुत्रमहाप्रश्नं द्वितीया तिथि । टाशा० ४६ = ।
 गता-गता । जीशा० ११७ ।
 गतिचञ्चल-पञ्चमस्य प्रथमो भेद । सू० प्र० १२६ अ ।
 गतिचपल-द्वितीया । उत० ३४६ ।
 गतिनामनिहृत्ताउए-गतिनामनामदिभ्रशन्वुद्धा संघ
 नाम गतिनाम तन सह निघण्टुनामुर्तिनामनिघण्टुम् ।
 प्रशा० २१७ ।

गतिपरिणाम-अजीवपरिणामे द्वितीयो भेद । टाशा०
 ४७५ ।

गतिपरिघाए-चक्रन सूत्रा वा गत्यन्तरगमनसामान्य, यत्र
 वैश्लेष्यसिध्दमात्रं गमाप्रिगत्य प्रदेगती बहि सङ्क्रामयति

ग वा गतिवर्षि । टाशा० ६६ ।
 गतिपरिघाते-गतिवर्षि चक्रन क्रोचर एव । टाशा०
 १३३ ।

गतिपरिघाणं-प्रधानगति मुक्तिमिति । उत० ६६६ ।
 गतिरतिघा-गती रतिवैषा मे गतिरतिघा गमनसोच
 गतिन । टाशा० ५७ ।

गतिप्रदृष्टमणं-उदाध्यायान्ते गतिरन्वयमात्रोदाध्यायमि
 टा गन्धरायम् । गण० १०७ ।

गतिगमायप्रगा-गति-गमन गमिति गतामायप्रगा
 प्राप्ता गतिगमायप्रगा, अनुप्रायगता इत्यर्थ । टाशा०
 ५८ ।

गती-गता, गत्यत्र इति वा गति-शेषविशेष । गन्त
 वा अनया कर्मबुद्धयन्तगत्येति गति-नामकमो गत्यङ्गि-
 ण्या, कर्मण्यः वा क्रोचकण्यः । टाशा० ३६६ ।

गत-गत-अङ्गम् । प्रथ० ६० । उर । ज्ञान० ६६ ।
 अङ्गम् । भग० ३०७ । गत-अङ्ग्याङ्गुवृत्ति । अनु०
 १७७ । देव । भग० ७०५ ।

गतागह-गानाति-ईनादीनि । गत्र० ६३ ।
 गतपरिपुष्टुणं-गानातिगुप्तुर्जन-पुत्रम् । ज० प्र० ५२६ ।
 गता-गता-मयती गता । २८२ ।

गताह-गानाति-ईनादीनि । ज० प्र० २८५ ।
 गति-गति-वर्षम् । आशा० ३६ ।

गतियातो-गति । नि० गू० डि० १६ अ ।
 गहृतोय-चन्द्राभिविमानवामी पञ्चमा साक्षात्पश्य ।
 भग० २७१ । टाशा० ६३० । भाव० १११ ।

गहृमा-गन्धर्वचक्रुण्डविगत । प्रशा ६१ ।
 गहृमानि-गहृमानि-गहृदन्वतिन धावन्मोक्ष । इत्यन्त-
 कारिशात्रकस्य गृ । भग० ११२ । अनया ११७ ।
 उत० ४३६, ४४२ ।

गहृमिया-गहृमिया-धातिरानम् । भाव० ४३५ ।
 गहृमो-यवराजस्य पुत्र । गू० प्र० १६७ अ । गर्दम-
 हृष्टान्तिविशेष । औप० ८६ । एकमुत्रवपुण्ड । जीशा०
 ३८ ।

गहृ-गता । ज्ञाना० ६७ ।
 गहृ-अङ्गुणोद गन्धर्विणाप्यनवन् । ज० प्र० ३५६ ।

गढम-गर्भ-उदरसत्त्व । ठाणा० ५२३ । गर्भ-हृत्-निर्वृत्त कोसिकाकार । अनु० ३४ । गर्भं सजीव-पुद्गलपिण्डक । भग० २१८ । गर्भा-मध्यभाग । ज० प्र० १८३ ।

गढमगडंडिया-रणपट्टगो । नि० चू० प्र० २४५ आ । गढमगिह-गर्भगृह-गेहाकारद्रुमगणविशेष । जीवा० २६६ । उक्त० २१६ ।

गढमघर-गर्भगृह-सर्वतो वतिगृहान्तर, अम्यन्तरगृहम् । ज० प्र० १०६ ।

गढमघरए-मोहनगृहस्य गर्भभूतानि वासभवनातीति । ज्ञाता० १२६ ।

गढमघरगा-गभगृहकाणि-गभरहागाराणि । जीवा० २०० । ज० प्र० ४५ ।

गढमट्टमे वासे- । ज्ञाता० ३८ ।

गढममासो-गर्भमास । वातिकादियवत् माघमास । व्य० २४० अ ।

गढमया-मत्स्यविशेष । प्रज्ञा० ४४ ।

गढमवचकतिय-गर्भ-गर्भाशये व्युत्क्रान्ति-उत्पत्तिर्षोपा ते गर्भे-व्युत्क्रान्तिका न समुच्छिन्नजा इत्यर्थ । सम० १३५ ।

गढमवचकतियमणुस्सा-गर्भव्युत्क्रान्तिकमनुष्या । प्रज्ञा० ५० ।

गढमवचकतिया-गर्भे व्युत्क्रान्ति-उत्पत्तिर्षोपा ते, अथवा गर्भात्-गर्भावागाद् व्युत्क्रान्ति-निष्क्रमण येषा ते गर्भे-व्युत्क्रान्तिका । जीवा० ३५ । प्रज्ञा० ४४ ।

गढमवसह्री-गर्भवसति । आव० ३२५ ।

गढमवासो-गर्भवास-मध्यभागविस्तार । प्रश्न० ६२ ।

गढमसाडणा-गर्भशातना-गर्भस्य खण्डशो भवनेन पतन-हेतव । विपा० ४२ ।

गढमसारो-गर्भसार । आव० ४१३ ।

गढभाकरा-गर्भकरा गर्भाधानविधायिनी विद्या । सूत्र० ३१६ ।

गढिआ-गढिता-अनिर्गंतरीषका । दण० २१६ ।

गढिजा-गर्भे भवा गर्भजा-नीमध्य उच्चावचकर्मकारिण । ज्ञाता० १३७ ।

गढिधा-गढिता-जातगर्भा डोडकता इत्यर्थ । ज्ञाता०

११६ । जासिण ताव मीमय । दण० चू० ११२ ।

गढिभल्लुगा- । ज्ञाता० २२८ ।

गढभुद्देसो-गम्भोद्देवावे-गम्भमूर्तोपलक्षितोद्देमके गसदग-पदस्य पठे मूत्रम् । भग० ७६१ ।

गढभो-गर्भ-गर्भावाग । प्रज्ञा० ४४ ।

गम-सहस्रपाठ कृत । ठाणा० १८३ । इहादिमध्यात्र सानेषु किञ्चिद्विशेषतो भूयोभूयस्तस्यैव मूत्रस्योच्चारण गम । नदी० २०३ । अर्थगमा-अर्थपरिच्छेदा । नदी० २११ । प्रकार । विशेष० ६३० । गम्यते अनेन वस्तुरूपमिति गम-प्ररूपणा । उक्त० २४० । प्रकार । वृ० प्र० १५२ आ । चतुर्विंशतितण्डकादि, कारणवशतो वा

किञ्चिद्विसहस्र मूत्रमाग । आध० ५६६ । गमनम् । वृ० प्र० ७७ अ । गम-व्याख्या । भग० २४३ ।

वाचनाविशेष, पाठ । ज्ञाता० ३६ । ज० प्र० २६६ ।

गमा-तदक्षरोच्चारणप्रवर्णाभिधायी । दश० ८८ । गमक-भङ्ग । ओष० ३५ । गम-पाठ । ज० प्र० ३२८ । सहस्रपाठ । ज० प्र० २१६ । योग । पिण्ड० १२४ । आगमो । नि० चू० प्र० २०२ अ । सहस्रपाठ । भग० ४५ । गम्यतेऽनेनेति गम-पन्था । विशेष० ८६६ ।

गमग-गमक-भङ्ग । ओष० ३५ ।

गमण-अवघावनम् । वृ० द्वि० २१८ आ । गमनम्-आसेवनरूपतया प्रापणम् । आव० ८२३ । संहितादि-क्रमेण व्याख्यातु प्रवर्तनम् । उक्त० ११ । अग्न्याऽन्यत्र गमाम् । दश० १५५ । अभिगम, मँधुनासेवना वा । आव० ८२५ । मँधुनासेवनम् । उपा० ८ । वेदनम् । ठाणा० ३४८ । वर्तनम् । आवा० २६२ ।

भिक्षादानार्थमम्यन्तरप्रवेश । ओष० १६६ ।

गमणगुण-गमन-गतिस्तद् गुणो-गतिपरिणामपरिणताना जीवपुद्गलसाना सहकारिणभावत कार्यं मत्स्याना जीवस्येव यस्यासौ गमनगुणो गमने वा गुण-उपकारो-जीवादीना यस्मादसौ गमनगुण इति । ठाणा० ३३३ ।

गमणगुण-गमन-गतिस्तद् गुणो-गतिपरिणामपरिणताना जीवपुद्गलसाना सहकारिणभावत कार्यं मत्स्याना जीवस्येव यस्यासौ गमनगुणो गमने वा गुण-उपकारो-जीवादीना यस्मादसौ गमनगुण इति । ठाणा० ३३३ ।

गमणगुण-गमन-गतिस्तद् गुणो-गतिपरिणामपरिणताना जीवपुद्गलसाना सहकारिणभावत कार्यं मत्स्याना जीवस्येव यस्यासौ गमनगुणो गमने वा गुण-उपकारो-जीवादीना यस्मादसौ गमनगुण इति । ठाणा० ३३३ ।

गमणगुण-गमन-गतिस्तद् गुणो-गतिपरिणामपरिणताना जीवपुद्गलसाना सहकारिणभावत कार्यं मत्स्याना जीवस्येव यस्यासौ गमनगुणो गमने वा गुण-उपकारो-जीवादीना यस्मादसौ गमनगुण इति । ठाणा० ३३३ ।

गमणगुण-गमन-गतिस्तद् गुणो-गतिपरिणामपरिणताना जीवपुद्गलसाना सहकारिणभावत कार्यं मत्स्याना जीवस्येव यस्यासौ गमनगुणो गमने वा गुण-उपकारो-जीवादीना यस्मादसौ गमनगुण इति । ठाणा० ३३३ ।

गमणगुण-गमन-गतिस्तद् गुणो-गतिपरिणामपरिणताना जीवपुद्गलसाना सहकारिणभावत कार्यं मत्स्याना जीवस्येव यस्यासौ गमनगुणो गमने वा गुण-उपकारो-जीवादीना यस्मादसौ गमनगुण इति । ठाणा० ३३३ ।

गमणगुण-गमन-गतिस्तद् गुणो-गतिपरिणामपरिणताना जीवपुद्गलसाना सहकारिणभावत कार्यं मत्स्याना जीवस्येव यस्यासौ गमनगुणो गमने वा गुण-उपकारो-जीवादीना यस्मादसौ गमनगुण इति । ठाणा० ३३३ ।

गमयति-गमयति प्रापयति वा गिरम् । नदी० २३ ।
 गमा-गमा-अर्थगमा गृह्यन् अर्थपरिच्छिदा । सम० १०० ।
 वस्तुपरिच्छिदप्रकारा नामादय । उक्त० ३४२ । अर्थ-
 परिच्छिदप्रकारा । उक्त० ७१३ । भङ्गना गणिनादि-
 विशेषाश्च गमा-गहनापाठा । विदो० २६८ । प्रकारा-
 द्विरश्चाण्णीगणि पदानि । ७० द्वि० १५६ आ । भङ्ग-
 गणिनादय-महमापाठा वा । वृ० वृ० ११० आ ।
 गमागमसंयवहारो-गमागमसंबन्धकार । आ० ३६५ ।
 गमि-अयमेनेनाथंरनादानुनाभवस्थानि वर्तन् । दश०७० ।
 गमिओ-ज्ञापित । आव० ६२७ ।
 गमिक-गमा अस्य विद्यन्त इति । आव० २५ । दृष्टि-
 तार । नदी० २०३ ।
 गमित्तए-गतुम् । उक्त० ३४० ।
 गमेह-गमयति । आव० १७२ ।
 गमेय-नेच्छविशेष । प्रज्ञा० ५५ ।
 गमो-पवारो । नि० चू० प्र० ११५ आ ।
 गमधम्म-गम्यधर्म-यथा दणिगणपथे मातुल्लुहुहिता गम्या
 उत्तराथे पुनरगम्येव । दश० २२ ।
 गम्मो-गम्यो गमनीयो वा अष्टादशाना करणानाम्, प्रसते
 वा बुद्धपादीन् गुणान् ग्राम । वृ० प्र० १८१ अ ।
 गम्य-परिभवस्थानम् । प्रश्न० १२० ।
 गय-गन-स्थित । जीवा० १६४ । प्रज्ञा० ६१ । गन ।
 जाता० ११८ । चीर्णम् । सूर्य० २२ । गज । प्रश्न०
 ७३ । प्रथमस्वप्ननाम । ज्ञाना० २० । गन-आश्रित ।
 भण० १६१ । गदा-गुक्तविशेष । प्रश्न० २१ ।
 गयउर-गयगुर नगरविशेष । उक्त० १०६, ३५४, ३५५ ।
 गयकूठ-गयकूठ-हस्तिवृष्टप्रमाणो रत्नविशेष । जीवा०
 २३४ ।
 गयकण्णो-गजवण अन्तरद्वीपविशेष । जीवा० १४४ ।
 गयकन्नदीवे-अन्तरद्वीपविशेष । ठाणा० २२६ ।
 गयकन्ना-गयकन्नास्तद्विषि मनुष्यविशेष । ठाणा० २२६ ।
 गयकर्णनामा अन्तर्द्वीप । प्रज्ञा० ५० ।
 गयकलमे-गयकलम-करिपोत । प्रज्ञा० ३६० ।
 गयगपदगं-गजापपदक-योगप्रसङ्गेऽभिप्रेतविषयानहृष्टान्ते
 एकाक्षतनगरे पर्वतविशेष । आव० ६६६ ।

गयगपदगो-गजापपदा-गज इन्द्रगवणन गमिः-
 देनाप्रभविभो विनाति ता प्रमिद गगागुडम् ।
 आ० ६६६ ।
 गयगपय-गजापपदो दनागं कृत्यती । आ० ४१० ।
 गयगपदगो-गजापपदादव दताणं कृत्यपगामा । आ०
 ३५६ ।
 गयगोपवतो-गवन्तजिणेप । नि० ७० प्र० ३६१ अ ।
 गयछाया-गजगया । प्रज्ञा० ३२७ ।
 गयजोही- । ज्ञाणा० ३८ ।
 गयणकुसे-गगनगगा-अविपरतया नभोऽङ्गणव्यापिना ।
 उक्त० ४६ ।
 गयण्हाण-गजस्तानम् । दश० २२६ ।
 गयतालुए-गजनागुरम् । प्रज्ञा० ३६१ ।
 गयतेये-गततजा । भण० ६८४ ।
 गयत्यरणो- । नि० सू० द्वि० ६१ अ ।
 गयदंतसंठिते-गजदन्तमस्थितम् । मूर्ध० १२० ।
 गयनिप्रत्त-अनुपपन्ना एवाभीमन् व्यक्तविद्यादिना सम
 गनास्तस्य च वागगततया प्रतिभन्तरादिना वा वाग
 णेन प्रत्यागतव्य नामवतन प्र गयद्वं वा वा, बुद्धा-
 सपद्यते । व्य० द्वि० ३७६ अ ।
 गयपुर-गजपुर-गुहजनपदे आर्षदीपम् । प्रज्ञा० ५५ ।
 गुहजनपदे नगरविशेष । आ० १४५ । गान्तिगु-गु-
 नायज-मभूमि । आ० १६० । पाडवाना राजधानी ।
 आ० २६५ । यद्य धनथीजीवदम्पत्या-गगद्गम्य
 दुहिता गवांङ्गमुदगी च्युता । आ० ३६४ ।
 गयमच्छुर-गनमत्सर-परम्परामदनवजिनी निर्भयको वा ।
 ज्ञाना० २३१ ।
 गयभागम-गतागम । व्य० द्वि० १५८ अ ।
 गयमारिणि-गुच्छविशेष । प्रज्ञा० ३२ ।
 गयस्यसर्ण- । ज्ञाना० । ३८ ।
 गयविक्रमसंठिते-गजविक्रममस्थितम् । मूर्ध० १३० ।
 गयसुकुमालि-गजसुकुमालि-अनगारविशेष । उक्त०
 ५८२ । वसुदेवपुत्र । आव० २७३ । प्रद्वेपवियये
 हृष्टान् । आव० ४०४ । पितृवने अयुरदायक । मर० ।
 गया-गदा-प्रहरणविशेष । जीव० ३ । गता-स्थिता ।

ज्ञाता० १७ ।

गयागत-अव्यक्ता, अविहाडा, अदेशिका, अभाषिका वा अ-य साधुमुपसपद्यते, अस्माकममुकप्रदेशेन यया वा यत्र तेषा गन्तव्य तत्र ये विवक्षितसाधोरन्येऽप्यक्तवि-
हाडादयो गन्तुकामास्तावद् भ्रुवते वय मुष्माभिः सह
गमिष्यामस्तत्र यत्र गन्तुकामस्मतो यदि प्रत्यागच्छन्ति
तदततं गतागतम् । व्य० द्वि० ३७६ अ ।

गया(उज)स्-उद्वेन्यमान परिधीयमान वा गर्जयति ।
जीवा० २६६ ।

गर-य आहार स्तम्भयति कामर्णं वा गर । ओष० १६६ ।
गराद्यपरनाम । ज० प्र० ४६४ । गर-विषम् । भग०
१८२ ।

गरण-करण विपरिणामहेतु । १७० ६५ । विषम् ।
उत्त० ४२६ ।

गरसिगावद्धं-गिभिक्षत । नि० नू० प्र० ८३ अ ।

गरह-गर्हा-निन्दा, जुगुप्सा । उत्त० ६४ ।

गरहद्व-आत्मनैव गर्हते-निन्दति । भग० १८ ।

गरहणय-गर्हण-परसमक्षमात्मदोषोद्भावनम् । भग०
७२७ ।

गरहणा-कुत्सना-नैव च गर्हणीयसमक्षानि । ओष०
१०३ । गर्हणीयसमक्ष कुत्सा । अन्त० १८ ।

गरहणाते-लोकसमक्षदायकादिनिन्दा गर्हता । प्रश्न० १०६ ।

गरहणज्जे-गर्हणीय समक्षमेव । ज्ञाता० ६६ ।

गरहह-जनसमक्ष निन्दा कुरुत । भग० २१६ ।

गरहा-गुरुसाक्षिका आत्मनो निन्दा गर्हा । ठाणा० २१४ ।

गरहिए-गर्हघाणि दास्यादि कुलानि । आचा० ३२७ ।

गरहिएजा-गुरुसाक्षिका । ठाणा० १३७ ।

गरहित्तए-गर्हितु गुरुसमक्ष तानेव जुगुप्सितम् । ठाणा०
५७ ।

गरहित्ता-गर्हण जनसमक्ष निन्दा विधाय । भग० २२७ ।

गराड-गरादि गर वा । ज० प्र० ४६३ ।

गरिट्टव-एकास्थिकभेदविशेष । भग० ८०३ ।

गरिहति-गर्हन्ते-कुत्सन्ति । दश० १८८ ।

गरिहा-आलोचना, विकटना, शुद्धि, सद्भावदायणा
निदना गरहणा विउट्टव सल्लुद्धरण च । ओष० २२५ ।

गर्हा-जुगुप्सा । दश० १४४ । गर्हण गर्हा-जुगुप्सित
प्रति कुत्सा । ठाणा० ४३ । गर्हा-गर्हण, परसाक्षिकी
कुत्सा, पदभेदभिन्न प्रतिक्रमणमेव, प्रतिक्रमणस्य सप्तम
नाम । आव० ५५२ ।

गरिहाहि-गर्हण गुरुसमक्ष निन्दनमेव । ज्ञाता० २०६ ।

गरिहिअ-गर्हित निन्द्यम् । आव० ४७८ । निन्दिते ।
दश० १६७ ।

गरिहिद्व-गर्हिनि लोकसमक्ष कुत्सति । भग० १६६ ।

गर-अध पतनहेतुरयोगोलकादिगतो गुर । अनु० ११० ।

गन्धद्वयविशेष । नि० नू० प्र० २७६ आ ।

गरुगी-जा इधी जस्य माहुस्म माउलदुहियादिया मन्वा
या गर्गी भणति । नि० नू० प्र० ११० अ ।

गरुड- । व्य० प्र० १६५ अ ।

गरुडवृहो-गरुडवृह कोणिकस्य युद्धे सैन्यरचना । आच०
६८४ । गरुडाकारसंयुक्त्विन्यासविशेष । प्रश्न० ४७ ।

सैन्यस्य व्यूहविशेष । भग० ३१७ ।

गरुडधेग-देवविशेष । ज० प्र० ३५६ ।

गरुध-गुरुक-वावरम् । प्रश्न० ३६ ।

गरुधनिवतित-गुरुकनिपतित विद्युदादिगुरुकद्रव्यनिपान-
जनितध्वनि । प्रश्न० ५१ ।

गरुड-गरुध गुपण । प्रश्न० ८ । गरुड-सुवर्णकुमारा-
जातीय वेणुदेव । ठाणा० ६६ । गरुडा गरुडध्वजा

सुवर्णकुमारा । प्रश्न० ६६ । गरुडलाह्ननत्वात् गरुड ।

मम० ६२ । गरुडा-सुवर्णकुमारा । राज० १२३ ।

गरुड गरुडध्वज । भग० १३५ । सुवर्णकुमारा ।

ज्ञाता० १०६ । गरुडध्वजा-सुवर्णकुमारा इत्यर्थे ।

सम० १५५ ।

गरुडदेवे-गरुडदेव-गरुडो गरुडजातीयो वेणुदेवनामा
मत्तान्तरेण गरुडवेगनामा वा देव । ज० प्र० ४, ३५५ ।

गरुडपत्रिख्य-एकत्र उभयतो वा स्कन्धोपरि वल्गात्र
लानामारोपणरूपम् । वृ० वृ० २५४ अ । एकत्र उभ-
यतो वा स्कन्धोपरि वल्गात्रनामारोपणरूपम् । वृ०
प्र० १२४ अ ।

गरुडवृह-गरुडवृहम् । निरय० १८ ।

गहलासिध-गरुडासन-यस्यासनस्याधोभागे गरुडो ष्य

वस्यति स । जीवा० २०० ।

गहलोववाए-गहडोपपत्त कालिकसूत्रविशेष । नदी० २७७ ।

गजिकृत्-गजिता । ठाणा० २७० ।

गर्त्तलञ्जन-दारुसंक्रमस्य भेद । आचा० २०२ ।

गर्दभक-कुमुदम् । दश० १८५ । प्राणिविशेष । आचा० ३७६ ।

गर्दभिल्ल-नुपतिविशेष । वृ० वृ० १५६ अ ।

गर्भोत्पादन-गभयातनम् । व्य० प्र० १६३ आ ।

गलतिघा-गलन्तिका गगरी । आव० ६६२ ।

गल-गल-बडिशम् । विपा० ८० । प्रभ० १३, ५७ ।

विडिपम् । ज्ञाना० २३४ । आचा० ३८ । उक्त० ४६० । रिचो नाश । रिशे० २२ । गत्र । ओष० १८० । दडगस्य अता लाहवता वज्रजति । नि० वृ० प्र० २१५ अ ।

गलद्भ-अन तजोववनस्पतिभेद । भग० ८०४ ।

गलओ-गल । आव० ४०५ । ग्रीवा । आव० २०३ ।

गलओस-म्लच्छविशेष । प्रजा० ५५ ।

गलक-स्वरभग । वृ० प्र० ६१ अ ।

गलकवोला-गलकपोली । जीवा० २७५ ।

गलकुवकुटी-गल एव कुवकुटी । पिण्ड १७३ ।

गलगहिओ-गलगृहीत । आव० ३४६ ।

गलच्छल्ल-गलगृहणम् । प्रभ० ५६ ।

गलगण- । नि० वृ० प्र० २३२ आ ।

गलस्थल्ला-हस्तैव गलगृहणरूपा । ज्ञाता० १६८ ।

गलगयत्र-घत्रविशेष । दश० २७० ।

गललाय-गललातानि कण्ठ-न्यस्तानि वरभूषणानि । ज० प्र० २६५ ।

गलवृन्द-शरिरा तवधमानावयवविशेष । प्रजा० ४७३ ।

गलि-अविनीत । उक्त० ४८ । मराल । आव० ७६७ ।

गलिगर्दहा-गलिगदभा-तु शिष्या । उक्त० ५५४ ।

गलिञ्चा-गलसत्कानि आभरणानि । पिण्ड० १२४ ।

गलियलवध्या-गलितलम्बना-आलम्बनाद् भ्रष्टा, लम्बन्ते

इति लम्बना-नङ्गरास्ते गलिता यस्या सा ज्ञाता०

१५८ ।

गली-गलि दुष्टाश्च । उक्त० ६२ । गिलरयेव केवल न तु वहति-गच्छति वेति गलि-दुष्टाश्चो दुष्टगोत्रो वा । उक्त० ४६ ।

गलेरव-यो गनेताप्यन्त रटति । आव० ६६१ ।

गल्ल-कपोल । उपा० २१ ।

गल्लोदए-गल्लोदका । दश० १०४ ।

गव-मृगादिपशु । सूत्र ७२ ।

गवए-गवाकृतिराटव्यो जीवविशेष । वृ० द्वि० १०६ अ ।

गवओ-गोणागितो गवओ । नि० वृ० प्र० ४७ आ ।

गववस्ए-गवाक्ष । आव० ६७६ ।

गववस्एजाल-गवाभजाल-गवाभाकृतिरतनविशेषो दाम-

ममूह । जीवा० १८१ २०५, ३६१ । ज० प० ५० ।

गववस्एसठिओ-गवाक्षसस्थित वातायनसस्थित । ज्ञाता० २७६ ।

गववस्लो-गवाक्ष-वातायन । जीवा० २७६ । प्रभ० १३८ । नदी० ७३ ।

गवच्छ-आच्छादनम् । ज० प्र० ५८ ।

गवच्छिता-गवच्छ-आच्छादन गवच्छा सञ्जाता पट्टिरिव गवच्छिका (ता) । राज० ७१ ।

गवस्थिया-गवस्था-आच्छादनम् । जीवा० २१४ ।

गवय-वनगव । ज० प्र० १२४ । आटव्य पशुविशेष । प्रभ० ३८ । गवय द्विबुरअतुप्यद । जीवा० ३८ ।

गवाकृतिवत्तुलकण्ठ । प्रभ० ७ । द्विबुरचतुप्यदविशेष । प्रजा० ४५ ।

गवल-महिषीशृङ्गम् । आचा० २६ । उक्त० ६५२ ।

ज्ञाता० १०१ । महिष शृङ्गम् । जीवा० १६४ । प्रजा० ६१ । महिष शृङ्ग उपरितनत्वगभागापसारण दृष्टेयम् । प्रजा० ३६० । शृङ्गम् । प्रभ० २२ ।

गवलगुलिया-तस्यैव माहिषशृङ्गस्य निविडतरारनि-बतिना गुटिका गवलगुटिका । ज० प्र० ३२ । गवल-

गुलिका-महिषशृङ्गगोलिका । ज्ञाता० २६ । गवल-महिव्यशृङ्ग गुटिका नीली गवलस्य वा गुलिना गवन-

गुडिका । ज्ञाता० १०१ ।

गवलसामला-गवल-महिषशृङ्ग तद्वत् श्यामल द्यामा ।

ज्ञाता० २३१ ।

गवलेङ्ग-माह्विप गृह्ण तदति चापसारितोपरितनस्वभग
प्राह्यम् । ज० प्र० ३२ ।

गद्याणी-सामान्यन गवादीनी । आचा० ४११ ।

गवालीय-गवालीय-गोविषयमनृतम् । आव० ८२० ।

गवास-गावश्राद्धाश्च गवाश्च, गावो वाहदोहोपलक्षिता
अथा-नुरगा । उक्त० २६५ ।

गवेल-गो । अनु० १२६ ।

गवेलग-गवेलग-उरभ्र । औप० १२ । ज्ञाता० २ ।

गवेलगा-गवेलगा ऊरणवा । अनु० १२६ । ठाणा०
३६५ । गवलवा उरभ्रा । भग० १३५ । गावश्च-
एलकाश्च ऊरणवा गवेलगा । ठाणा० ३६५ ।

गवेपणा-व्यतिरेकधर्मालोचनम् । नदी० १८७ ।

गवेसओ-गवेषक शोधक । आव० ४१८ । गवेपन ।
आव० ३५४ ।

गवेसण-व्यतिरेकतो गवेषणम् । भग० ६६३ । गवेपण-
व्यतिरेकधर्मरेखेपणम् । औप० ६५ । व्यतिरेकधर्मा-
लोचनम् । आव० ६६ । अनुपलभ्यमानस्य पदार्थस्य
सर्वत परिभावनम् । पिण्ड० २६ । गवेप्यतेऽनेनेति
गवेपण सत ऋष्वर्षे सद्भूतार्थविशेषाभिमुख्येव व्यति-
रेकधर्मयोगोऽवयवधर्माध्यासालोचनम् । नदी० १७६ ।
गवेपण-व्यतिरेकधर्मालोचनम् । भग० ४३३ । हेह
शरीरकण्ठयनादय पुरुषधर्मा प्रायो न घटन्त इति
व्यतिरेकधर्मालोचनरूपम् । ज्ञाता० १२ ।

गवेसणा-व्यतिरेकधर्मालोचना गवेपणा । आव० १८ ।
नदी० १८७ । गवेपण-व्यतिरेकधर्मालोचन गवपणा ।
विशे० २१६ । गवेपणा-प्रायना । सूत्र० ७२ । अविद्वु-
गवेपणा शुभिसाहचर्येहि गवेपणा । नि० ब्रू० प्र०
१६६ अ ।

गवेसति-गवेपयति । आव० २०० ।

गवेसमाणे-गवेपयद्-व्यतिरेकधर्मपालोचनत बहुवच-
स्य । ज्ञाता० ८१ ।

गवव-गव-अभियोग । आव० ७७२ । गव-शौण्डीर्मम् ।
भग० ५७२ ।

गह-ग्रह-देवयोनिविशेष । विशे० ६७१ । ग्रह-उत्क्षेप

प्रारम्भरमविशेष । दश० ८८ ।

गहनजिजय-ग्रहगजिन-ग्रहचारहेतुव गजितम् । जीवा०
२८२ । ग्रहमन्त्र वादी गजिन-स्तनिन ग्रहगन्तम् ।
भग० १६६ ।

गह्युद्ध-ग्रहयुद्ध-यदेको ग्रहोऽप्यस्य ग्रहस्य मध्यन याति ।
जीवा० २८२ ।

गहन-गुपित । दश० ब्रू० १२० । नदी० ४२ । गहन-
सङ्कुलम् । आव० ५६७ । वननिकुञ्ज । दश० २२६
वृ० द्वि० ६ अ । अपूर्वस्य ग्रहन ग्रहणम् । व० द्वि०
३७६ अ । गहन-गुपित । उक्त० २६० । वृक्षवह्नी

सतावितानवीरुसमुदाय । भग० ६२ । सर्वांगीण वरा-
भ्यामादानम् । वृ० वृ० २३० अ । गहन-वृशगह्वरम् ।
विपा० ६२ । धवादिबुधं कटिसंस्थानीयम् । सूत्र० ८६ ।
गह्वरम् । प्रश्न० २६ । गहनमिव गहन दुर्लभ्यान्तस्त
स्वत्वात् । प्रथम अधर्मद्वारस्य विगतितम नाम । प्रश्न०
२७ । चद्रमखरागो गहन भणति । नि० ब्रू० वृ०
७० आ । गृह्यत इति ग्रहणम् । प्रज्ञा० २६२ । ग्रहण
कम् । प्रश्न० ३० । सम्बन्धनम् । जीवा० ४४२ ।

गृहादेस्तप्रथमतया आदानम् । आव० २६७ । भाया-
द्रव्याणा काययोगेन यत् ग्रहणम् । दश० २०८ । सर्वा-
ङ्गिक तु ग्रहणम् । ठाणा० ३२७ । ग्रहण ग्रहस्य वस्तुन
परिच्छेद । अनु० २१६ । गृहस्यस्य गृह्यतेऽस्मिन्निति
ग्रहण, यस्मात्प्रदेशाद्गृह्यक गृह्यतेतत् प्रदेशम् । औष०
१६६ । गृह्यतेऽस्मिन्निति ग्रहण वरावमपुत्रम् । औष०
१३६ । निर्जलप्रदेशाऽरण्यक्षेत्र वा । आचा० ३८२ ।
आक्षेपकम् । उक्त० ६३० । गृह्यत इति ग्रहण प्राह्यम् ।
आ० ६३० । स्वीकरणम् । उक्त० ७११ । ज्ञानम् ।
उक्त० ५०३ । ग्रहण-परस्परेण सम्बन्धनम् । जीवेन
वा ओदारिकादिभि प्रकारं ग्रहणम् । भग० १४८ ।

गहनकप्पा-मुत अत्य उभय वा गेहृतेण भस्तिवहुमाणा
अभ्युद्गानाद्दिवानो पयुजियन्वो । नि० ब्रू० वृ० १४६
अ ।

गहनगुण-ग्रहण-ओदारिकाशरीरादितया प्राह्यता इन्द्रिय-
प्राह्यता वा वर्णादिमत्वात् परस्परसम्बन्धलक्षण वा
तद्गुणो धर्मो यस्य स तथा । ठाणा० ३३४ ।

गहणजाय-पानि पुनर्द्वयानि ममथेणिविधेणियानि भाषात्तेन परिणतानि वर्णनपकुलीयितरप्रतिटानि गुणान् तानि चानन्तप्रदेशिनि, द्रव्यत क्षेत्रतोऽगुण्येयप्रदेशात्प्राधान्यानि, रातत एवद्विभ्यादियात्रदमद्वयेयमभय स्थितिगानि, भावतो स्पशंवन्ति, तानि चैव भूतानि ग्रहणजायमित्युच्यन्त । आचा० ३८७ ।

गहणविदुग्ग-एगजातीयअगेगजाईयस्वत्पाजव गहण-विदुग्ग । नि० चू० द्वि० ७० आ । सूत्र० ३०७ । गहनविदुग्ग-पर्वर्तकदेशायस्थितवृषभकल्पादिगमुदाय । भग० ६२ ।

गहणसिक्खा-द्वादशवर्षाणि यावन् मूत्र स्वयाऽध्ययन य मित्युपदेशो ग्रहणशिक्षा । विने० ६ ।

गहणा-गह्वरा । आच० १६६ । दोषविशेष । नि० चू० प्र० २७२ आ ।

गहणाई-ग्रहणादय-ग्रहणग्रन्थनताडनादय दोषा । पिण्ड० १६२ ।

गहणागरिस-एकस्मिन्नव भवे ऐर्षीयधिकवर्गमुद्गलना ग्रहणरूपो य आचर्षीसो ग्रहणाकार्य । भग० ३८६ ।

गहणी-ग्रहणी । आच० ६४४ । गुदाशय । औप० १६ । प्रभ० ८२ । ग्रहणी-गुदाशय । ज० प्र० ११७ ।

गहदण्डा-दण्डा इव दण्डा-तिर्यंगायता श्यण्य ग्रहाणा-मङ्गलादीना त्रिवलुरादिना दण्डा ग्रहदण्डा । भग० १६५ ।

गहदण्डो-दण्डाकार ध्वंसस्थितो ग्रहो ग्रहदण्ड । जीवा० २८२ ।

गहन-महादवी । वनम् । सूत्र० २४५ । गह्वरम् । औष० १८१, १६० ।

गहभिण्ण-ग्रहभिन्न-ग्रहविदारितम् । विने० १२६४ । मज्जेग जस्स गहो गतो त गहभिण्ण । नि० चू० वृ० ६६ अ ।

गहभिन्न-पत्य मध्येन ग्रहोऽगमत् तन् ग्रहभिन्नम् । व्य० प्र० ६२ अ ।

गहमुसलं-ग्रहमुशलम् । जीवा० २८२ । शृहमुशल-ऊर्ध्वा-यता श्रेणि । भग० १६६ ।

गहमुद्ध-ग्रहमुद्ध-ग्रहयोरेव न यन्ने दक्षिणोत्तरेण सम श्रेणि-तयाऽवस्थानम् । भग० १६६ ।

गहरा-भोमग-तीविशेष । प्रजा० ४६ ।

गहरो-नामग-तीविशेष । जीवा० ६ ।

गहसघाडडो-ग्रहगह्वाटक-ग्रहयुग्मम् । जीवा० २८२ ।

गहसर्ग-प्रथमतो वनतन्त्र्यादिभिर्म स्वरौ गृहीतस्त्वम गीयमान ग्रहममम् । अतु० १३० । टापा० ३६६ ।

गीतस्म गृहीयो भेद । नि० चू० वृ० १ अ ।

गहसिघाडग-ग्रहनिघाटक-ग्रहाशा सिद्धाटपलात्परेणा-मन्यायम् । भग० १६६ ।

गहसुसपुत्त-य प्रथम वनतन्त्र्यादिनि स्वरौ गृहीत-स्मन्मागानुवारि ग्रहयुगप्रयुक्तम् । जीवा० १६५ ।

प्रथमतो वनतन्त्र्यादिभिर्म स्वरौ गृहीतस्त्वममेव स्वरण गीयमान ग्रहयुगप्रयुक्तम् । ज० प्र० ४० ।

गहा-ग्रहा-अन्तारादयो गृहान्ने । गरा १ ।

ग्रहा-ज्यानिष्कभयविशेष । प्रजा० ६६ । ग्रहा मूवा-दिवेरवन्ता नव, सोमस्याभोपपातवचननिर्देशवन्ति-नो-देना । भग० १६५ ।

गहाय-गृहीत्वा-मन्त्रचार्य । उक्त० २०६ ।

गहायसदव-गहापमध्य-ग्रहाणामपमव्यगमन, प्रतीपगम-नम् । भग० १६६ ।

गहिति-गमित्यन्ति-ग्रहीप्यन्ति वा स्वीकरिष्यन्ति । उक्त० १६४ ।

गहिअ-गृहीत-अनिदिप्त । औष० ५८ ।

गहिए-धनिक । वृ० वृ० ४६ आ ।

गहिओ-गृहीत-अवधारित । आच० ४१५ ।

गहिय-पविष्यद । दस० चू० १४१ । गृहीतम् । विशे० ४०५ । प्रभ० ३० ।

गहियग्रहणं-गृहीतग्रहण-गृहीत ग्रहण-ग्रहणक येन स । प्रभ० ३० ।

गहियद्वार-परमात् । भग० ५४२ । अर्थावधारणात् । गृहीतार्थम् । भग० १३५ ।

गहियवलजो-वेज्जानरो खेतस्स अतोर्वाहि वा गहियव लजो । नि० चू० प्र० १५८ अ ।

गहियाउपहरणे-गृहीतायुधग्रहरण-गृहीतानि आयुधानि गन्त्राणि ग्रहरणनाम-परेया प्रहारकरणाय येन स । भग० ३३८ ।

गह्वियो-विडम्बयितु प्रारब्ध । वृ० वृ० ४७ आ ।
 गह्विल्लगवेस-गह्वृहीतवेष भूतविष्ट इव विकित्रवेसवात् ।
 दश० १६ ।
 गहो-ग्रह । आव० ३६७ । राहुलक्षण । ३६ ।
 गा-वृषभम् । आवा० ३६४ ।
 गाडमर्व-गातव्यम् । ओष० १५७ ।
 गाउअ-द्वे धनु सहस्रे गम्युत् । अनु० १५७ ।
 गाउयं-कोणदय गम्युति । ओष० २३ । गम्युत्-द्विधनु
 सहस्रप्रमाणम् । प्रज्ञा० ४८ । जीवा० ४० । धनु सह-
 स्रयप्रमाणम् कौश । भग० २७५ ।
 गागर-जीवरिधानविशेष । प्रश्न० ७० ।
 गागरा-मत्स्यविशेष । प्रज्ञा० ४४ ।
 गागरि-गयरी । अनु० १५२ ।
 गागरी-बृहद्वर्तुलघटिका । त० ।
 गार्गलि-गारुडसालभाग्नेय । उत्त० ३२४, ३२१ ।
 गाङ्गलि-ज्ञापकविशेष । दश० ५१ ।
 गार्गली-मृष्टिचम्पाया यशोमतीपुत्र । आव० २८६ ।
 गाढ-निविडम् । नदी० ४६ । अत्यर्थम् । ओष० १२७,
 ३२४ । गाढ-वाढम् । भग० ३७ ।
 गाढीकथ-गाढीकृतम्-आत्मप्रदेशे सह गाढबद्धम् । भग०
 २५१ ।
 गार्णगणि-गणाद्गण षष्मसाभ्यन्तर एव सङ्क्राम-
 तीति गार्णगणिक । उत्त० ४३५ ।
 गार्णगणितो-गिक्कारण गणतो अण्ण गण सक्रमतो
 गार्णगणितो । नि० सू० वृ० ८० आ ।
 गार्णगणिया-गार्णगणिकता-गर्ण गणे प्रविशतीत्यत्र प्रवाद
 सक्षण । व्य० द्वि० ४६ आ ।
 गाणि-गानम् । आव० ६७४ ।
 गातवर्भग-गात्राभ्यङ्ग-वैलादिनाऽङ्गभक्षणम् । ठाणा०
 २४७ ।
 गातुच्छोत्तणार्ह-गात्रोत्थानन-अङ्गघावनम् । ठाणा०
 २४७ ।
 गात्राणि-ईवादीनि । ज० प्र० ५५ ।
 गाधेन-उदधेन । ठाणा० ४८० ।
 गार्मंतरं-ग्रामादव्यो ग्राम ग्रामान्तरम् । आव० १४ ।

गार्मित्य-ग्रामस्यान्ते समीपे वसतीति ग्रामान्तिक ।
 सूत्र० ३१५ ।
 गाम-प्रसति बुध्यादीन् गुणानिति गम्यो वाऽष्टादशाना
 करणामिति ग्राम । आचा० २८५ । ग्रामा-सहजाता ।
 उत्त० ६१३ । प्रसन्ति बुद्ध्यादीन् गुणानिति ग्रामा । आचा०
 २५४ इन्द्रियग्रामो रूढे । जनपदाथय । ठाणा० ५१६ ।
 समूह । आव० ६५० । प्रसति गुणान् गम्यो वाऽष्टा-
 दशाना करणामिति ग्राम । उत्त० ६०५ । ग्राम-ग्राम-
 शब्देन चात्र प्रतिश्रय उपलक्षित । आचा० २६१ ।
 ग्रमते बुद्ध्यादीन् गुणानिति ग्राम । अनु० १५२ ।
 ग्रसते बुद्ध्यादीन् गुणान् यदि वा गम्य शास्त्रप्रसिद्धानाम
 ष्टादशाना करणामिति ग्राम । राज० ११४ । ग्रमति-
 बुद्ध्यादीन् गुणान् यदि वा गम्य शास्त्रप्रसिद्धानामष्टादशानां
 करणामिति ग्राम । व्य० प्र० १६८ अ । करादियाण
 गम्यो गामो । नि० सू० द्वि० ७० आ । नि० सू०
 प्र० २२६ अ । ग्राम-जनपदप्रायजनाश्रित । प्रश्न० ३६ ।
 दशकुलसाहसिको ग्राम । ज्ञाता० ४४ । जनपदप्रायज
 नाश्रित स्थानविशेष । भग० ३६ । इन्द्रियग्राम ।
 उत्त० ११२ । इन्द्रियवर्ग । प्रश्न० ६३ । जनपदाध्या-
 सित । ओष० ७४ । प्रसति बुद्ध्यादीन् गुणान् गम्यो वा
 करादीनामिति ग्राम । सन्निवेशविशेष । आव० ५६३ ।
 प्रसति बुद्ध्यादीन् गुणानिति यदिव गम्य-शास्त्रप्रसिद्धाना-
 नामष्टादशाना करणामिति ग्राम । जीवा० ४०, २७६ ।
 सोमापर्यन्त, प्रजासमध्यासितगृहाऽऽरामवापीदेवकुलादि
 रूप, केवला प्रजा वा, प्रधानपुरुषो वा । विशेष० ८६७ ।
 प्रसति बुद्ध्यादीन् गुणानिति ग्राम, यदि वा गम्य शास्त्र-
 प्रसिद्धानामष्टादशकरणामिति ग्राम । प्रज्ञा० ४७ । ग्राम-
 इन्द्रियम् । दश० २६७ । क्षान्तिग्रामादि । दश० २८१ ।
 इन्द्रियसमूह । भग० १०१ । समूह । ज्ञाता० १ ।
 प्रसति बुद्ध्यादीन् गुणानिति ग्राम । दश० १४७ ।
 गामउड-गाममहत्तर । नि० सू० प्र० २०६ अ ।
 ग्राममहत्तर । वृ० द्वि० २१२ आ ।
 गामउडपुत्तो-ग्रामभूटपुत्र । आव० २०२ ।
 गामकंठए-ईन्द्रिय तद्दुसहेतु कण्ठक स ग्रामकण्ठक ।
 दश० २६७ । ग्राम-इन्द्रियग्रामस्तस्य कण्ठका इव

कण्टका ग्रामकण्टका -प्रतिवृत्तशब्दादय । उक्त० ११२ ।

ग्रामकण्टका -नीचजनरुधालापा । आचा० ३११ ।

गामघाए- । ज्ञाता० २३६ ।

गामघाय-ग्रामघात । सूत्र० ३०६ ।

गामतेणो-गामतो हरतो गामतेणो । नि० चू० द्वि० ३८ आ ।

गामथेरा-य ग्रामनगरराष्ट्रेषु व्यवस्थाकारिणो बुद्धिमन्त आदेया प्रमविष्णवस्ते तस्त्यविरा । ठाणा० ५१६ ।

गामधम्म-ग्रामधर्म -विपयोपभोगतो व्यापार । आचा० ३३१ । ग्रामा-जनपदाध्रमास्तेषा तेषु वा धर्म समा-

चारो-अवस्थेति ग्रामधम्मं, अथवा ग्राम-इन्द्रियग्रामो रुहेस्तद्धर्मो-विषयाभिलाष । ठाणा० ५१५ । ग्राम-

धर्म-प्रतिग्राम भिन्न । दश० २२ ।

गामधम्मतिस्ति-ग्रामधर्मा-शब्दादय कामगुणास्तेषा त्ति-गवेपण पालन वा ग्रामधर्मतस्ति, अवहणोऽष्टा-

दश नाम । प्रश्न० ६६ ।

गामधम्मा-ग्रामा-इन्द्रियग्रामास्तेषा धर्मा-स्वभवा यथा स्वविषयेषु प्रवृत्तन ग्रामधम्मा । आचा० २१८ । ग्राम-

धर्मा-विषया । आचा० २७६ ।

गामापडोलगं-ग्रामपिण्डोलक -भिक्षयोदरभरणार्थं ग्राम माश्रित तुन्दपरिमृजो ब्रमक । आचा० ३१४ ।

गामभोइओ-ग्रामभोजिक । आच० ३५५ ।

गाममहो-गामे महा गाममहो यात्री इत्यर्थ । नि० चू० द्वि० ७० आ ।

गाममारी-ग्राममारी । भग० १६७ ।

गामरट्टमग्रहरो-ग्रामराष्ट्रमहत्तर । आच० ७३८ ।

गामरोग-ग्रामरोग । भग० १६७ ।

गामवधो-गामस्त वधो गामवधो ग्रामघातेत्यर्थ । नि० चू० द्वि० ७० आ ।

गामवाह-ग्रामवाह । भग० १६६ ।

गामा-ग्रामा-वृत्त्यावृत्ता करणा गम्या वा । ज० प्र० १२१ । ग्रामादीना च जीवाजीवता प्रतीतव, तत्र करादिगम्या ग्रामा । ठाणा० ८६ ।

गामानुग्रामं-एकस्माद् ग्रामादवभिभूतादुत्तरग्रामाणामन-तिक्रमो ग्रामानुग्राम ग्रामपरम्परा । ठाणा० ३१० ।

एव प्रायाह्युपग्राम् भावाभ्या ग्रामोऽनुग्राम । ठाणा० ३१० । मासकण्यो जत्य नतो ततो ज गम्भट त

गामानुग्राम । नि० चू० प्र० १६१ अ । ग्रामानुग्रामम् । आच० १५७ ।

गामानुग्रामो-ग्रामकण्यविहारग्रामाओ ग-उतो अण्यो अणुवृत्तो ग्रामो गामानुग्रामो । नि० चू० प्र० २१६ अ ।

गामार्थं-ग्रामाक नाम सन्निवेश । आच० २०८ ।

गामायारा-ग्राम्याचारा-विषया । आच० १३८ ।

गामिए-ग्राममहत्तर । नि० चू० प्र० १५१ आ ।

गामिया-ग्रामिका-ग्रामधर्माश्रिता । आचा० ३०८ ।

गामिल्लय-ग्रामेयव । आच० ५३५, ।

गामिल्लए-ग्रामेयव । आच० ५३५ ।

ग्रामेयगा-ग्रामेयवा । उक्त० २६३ ।

ग्रामेह्वग-ग्रामयक-ग्रामवास्तव्य । दश० ५६ । आच० १०३ ।

ग्रामेह्वगत्तण-ग्रामेयकत्वम् । आच० ७२१ ।

ग्रामेल्लया-ग्रामवासीजन । ओष० ५६ ।

ग्रामेल्लयपारट्ठो-ग्रामेयकप्रारब्ध । आच० ३५१ ।

गाय-गात्र-ईपादि । जीवा० २३१ । काय । दश० ११७ । काय-चिनात्तदनिवामीन्मच्छविशेष । प्रश्न० १६ ।

गायकम्म-गात्रकम-हम्नादिगात्रचम्पनरूपमङ्गपरिकर्म । प्रश्न० १३७ ।

गायगंठिमेय-गात्रान्-मनुष्यशरीरावयवविशेषान् कथ्यादे सकाशाद् ग्रन्थिकापाषाणादिषोडशिका भिदन्ति-आच्छि-

न्दन्तीति गात्रग्रन्थिभेदा । ज्ञाता० २ ।

गायदाह-जत्य गाआ डङ्कति न गायदाह भणति । नि० चू० प्र० १६२ आ ।

गायाह-गात्राणि भरतशरीरावयवा । ज० प्र० २७५ ।

गार-अगार गहम् । ठाणा० ३७१ ।

गाररथ-गृहस्थ-गृहधर्मवान् । दश० १० ।

गाररथा-गिहस्था । नि० चू० प्र० ५६ आ ।

गाररथिए-गृहस्था-पिण्डोपजीविनो धिग्जातिप्रभृतय । आचा० ३२४ ।

गाररथियवयण-अगार-नेह तदनुत्तयो अगारस्विता-गृहिनः

तेषां—यत्तदगारस्थितवचनम् । ठाणा० ३७० ।
 गारव—गौरवं—आदरः । प्रश्न० ३५ । गौरवं—यद्गौरव-
 निमित्तं वन्दते तत्, कृतिकर्मणि चतुर्दशो दोषः । आव०
 ५४४ । गुरोर्भावंः गौरवः । आव० ५७६ । गौरवः
 गमनपर्यायः । ठाणा० ४५३ । लब्धिमाहात्म्यम् । शृ०
 द्वि० २६० अ । परिवारार्थधर्मकथाद्यष्टप्रकारोऽभिमानः ।
 व्य० प्र० २५७ । गौरवः गर्वः । ठाणा० ५६६ ।
 गारवा—गौरवाणि—शुद्धिरससातगौरवरूपाणि । प्रश्न०
 ६७ ।
 गारविष्णु—गर्षेण लब्धिसम्पन्नोऽहमितकृत्वा एकाकी
 भवति । ओष० १५० ।
 गारो—अगारी । ओष० ६६ ।
 गालर्णं—गालर्णं—छाननम् । प्रश्न० २५ । घनममृणवस्ना-
 र्दान्तेन गालनम् । आचा० ४२ ।
 गालणा—येरूपार्यैर्गर्भो द्रवीभूय क्षरति । विपा० ४२ ।
 गालियदहियस्स—गालितस्य दहनः । आव० ६२४ ।
 गालेमाणे—गालयन्—अतिवाहयन् । भग० ४६२ ।
 गालो—वेगलो । नि० सू० द्वि० ६८ आ ।
 गाव—बलीवर्दसुरभयः । प्रश्न० ३७ ।
 गाविकुविय—भोगवेषकः । भर० ।
 गाविसगो—गोमार्गः । आव० ४१६ ।
 गावो—गो—त्रिपृष्ठवासुदेवनिदानकारणम् । आव० १६३टी ।
 गासं—घासं—कवलम् । उक्त० ११७ ।
 गासैयणा— । आचा० २८३ ।
 गाह—गाया । आव० ७६३ । ज्ञाता० ३८ । महात्
 निर्वन्धः । शृ० द्वि० २१ अ । प्राह—जलजन्तुविशेषः ।
 प्रश्न० ७ । प्राह—स्पृष्टदेहो जलजन्तुविशेषः । आव०
 ८१६ ।
 गाहग—प्राहक आचार्यः, प्राहयतीति प्राहकः, प्राहको
 नाम शिष्यः गृह्णातीति प्राहकः । व्य० प्र० २५७ अ ।
 प्राहकं—प्रतिपाद्यस्य विवक्षितार्थप्रतीतिजनकम् । प्रश्न०
 १२० । प्राहकः—विशयिता युषः । उक्त० १४५ । युषः ।
 आव० ३४१ ।
 गाहणगिरा—प्राहयतीति प्राहिका, प्राहिका वासो गीब्र
 प्राहकगर्गः । आव० २३७ ।

गाहगमुद्धं—प्राहकमुद्धं—यत्र गृहीता चारित्र्यगुणयुक्तः ।
 विपा० ६२ ।
 गाहण—प्राहते शिष्य एतदिति बाहुलकात् कर्मण्यन्द्
 प्राहणं—आचारादिभूय आसेवना । व्य० प्र० २२६ अ ।
 गाहघतीओ—मुकच्छमहाकच्छविजयोर्विभागकारिणी नदी ।
 ठाणा० ८० ।
 गाहा—गाथा—प्राक्तनपञ्चदशाध्ययनार्थस्य गानाद् गाथा,
 गाथा वा तत्रप्रतिष्ठाभूतत्वादिति मेरुनामसूत्रे गाथा
 श्लोकश्च । सम० ३२ । गीयत इति गाथा, सा चेहा-
 र्याद्धर्माभिधायिनी सूत्रपद्धतिः । उक्त० ३८५ । गीयते-
 शब्धते स्वपरसमयस्वरूपमस्यामिति गाथा सूत्रकृताङ्गस्य
 षोडशमध्ययनम् । उक्त० ६१४ । गाहा—धरं गिहं वा ।
 व्य० द्वि० २८३ अ । गाहा गेहं तत्र श्रुती—श्रुतुबद्धे
 काले वर्षाकाले वा पृथुपितः । व्य० द्वि० २८३ अ ।
 गाथा—सूत्रकृताङ्गाश्चतुस्तकंघे षोडशमध्ययनम् । आव०
 ६५१ । गृह्णन्ति प्राहाः जलचरविशेषाः । उक्त० ६६६ ।
 गाथा—सूत्रकृताङ्गस्य षोडशमध्ययनम् । उक्त० ६१४ ।
 संस्तुतेतरभापानिवद्धा आयां । जं० प्र० १३७ । प्रतिष्ठा
 निश्चितिश्च । आव० ८०४ । गीयत इति गाथा—छन्दो-
 विशेषरूपा । उक्त० ३३४ । गृहम् । शृ० द्वि० ८६
 अ । प्राहाः—जलचरपञ्चेन्द्रियतिर्थेग्योनिकायां वृत्तीयो
 भेदः । प्रश्ना० ४३ । विशिष्टाः सन्त एकत्रमीलिता
 अर्था यस्या सा गाथा, अथवा सामुद्रेण छन्दसा वा निबद्धा
 वा गाथा । गीयते—पठ्यते मधुराक्षरप्रवृत्त्या गायन्ति
 वा तामिति गाथा । सूत्र० २६२ ।
 गाहावद्—गृहपतिः—गृहस्वामी । शृ० द्वि० ८६ अ । गृह-
 पतिः—गृही । भग० २२८ । गृहपतिः—शुद्धिमद्विशेषः ।
 उपा० १ । गृहपतयः—कुटुम्बनायकाः । भग० ५०२ ।
 गाहावद्दकरंभगं—गृहपतिकरण्डकः—श्रीमत्कीटुम्बिककरण्ड-
 कः । ठाणा० २७२ ।
 गाहावद्दकुण्डे—गाहावत्या अन्तरणाः कुण्डं—प्रभवस्थानं
 प्राहावतीकुण्डनाम कुण्डम् । जं० प्र० ३४५ ।
 गाहावद्दकुलं—गृहपतिकुलं—पाटकं रथ्यां ग्रामादिकं वा ।
 आचा० ३३७ । गृहपतिकुलं—गृहगृहम् । भग० ३७४ ।
 गाहावद्दीवे—प्राहावतीदीपः । जं० प्र० ३४६ ।

गाहायद्वयण-द्वयपतिरता-नौदुम्बिरताम् । ज० प्र० २४३ ।

गाहायद्वै-द्वयपति-माण्डविकी राजा । भग० ७०० ।
द्वयस्य । पिण्ड० ४ । द्वयपति । आपा० ३३५ ।
द्वयस्य पति-द्वयपति, सामान्य्य प्राशनपुण्य । मूत्र० ३६४ ।
प्राहा-तन्नुनामानो जलवरा महाकाया सन्त्य स्वामिति प्राहावती महापदी । जं० प्र० ३४६ ।

गाहायतिरयणे-द्वयपति-नौदुम्बिरनिमुता । ठाणा० ३६८ ।

गाहायिया-दृष्टा । आब० ६८७ ।

गाहासोलसम-गाथापोढकादीनि स्थितियुक्तस्य आरा-
स्तस्य सूत्राणि, तत्र सूत्रवृत्ताङ्गस्य प्रथमभूतस्वन्थे पोढका-
ध्ययनादि तेषां च गाथाभिधानं पोढकामिति गाथाभि-
धानमध्ययनं पोढकं येषां तानि गाथापोढकाणि । सम० ३२ ।
गाथापोढकाव-गाथास्य पोढकामध्ययनं यस्मिन् भूतस्वन्थे स, सूत्रवृत्ताङ्गस्याद्य भूतस्वन्थे । मूत्र० ८ ।

गाहासोलसमे-प्रासनपथदशाध्ययनार्थस्य गानाङ्गाया,
सूत्रवृत्ताङ्गस्य पोढकामध्ययननाम । सम० ३१ ।

गाहिति-प्रजापयन्ति । शू० द्वि० १६४ आ ।

गाहिजंति-प्राप्तान्ते । आब० १०१ ।

गाहिति-प्राहयति । आब० ३४३ ।

गाहिष्म-प्राहिवा-अकलेसेनार्थबोधिका । ओप० ७८ ।

गाहोकया-गापीवृता-पिण्डीकृता । मूत्र० २६२ ।

गाहेति-भावयति । गि० पू० प्र० ३३८ आ ।

गाहेहिहि-प्राहयिष्यन्ति-प्रापयिष्यन्ति स्वल्पेभु स्वल्प विष्य-
ध्यन्तीत्यर्थं । भग० ३०६ ।

गिञ्भंति-दृष्यन्ति प्राप्तस्यास्तन्तोपेणाप्राप्तस्यापरापरस्या-
वाङ्मनान्तरे भवन्तीति । ठाणा० २६३ ।

गिञ्भ-दृढ-प्रतिबद्ध । दत्त० २६८ ।

गिञ्भश्चओ-प्राहवाचय । आदेयवाचय । आब० २३६ ।

गिञ्भश्च-दृष्यत-दृष्टिं प्राप्तमोगेपुत्रित्तिसत्रगा कुस्त ।
शाता० १४६ ।

गिञ्भश्च-दृष्टि-वदित्तस्य-अप्राप्तेष्वान्वाङ्मनाकार्पा । प्रभ० १४६ ।

गिञ्भु-प्राहा-सवेद्य । उत० ४०२ ।

गिणिममेत्तं-उत्तरण । नि० पू० प्र० २९६ आ ।

गिण्हुमाणे-वाग्वाशाङ्गे दृष्टम् । ठाणा० ३२७ । दृष्टम्-
प्रोनाशानवनस्ययत् । ठाणा० ३३३ ।

गिण्हुत्तपु-पद्मीनु-भारानु विषयामिष्यर्थं । गणा० १४६ ।

गिण्हुत्तपु-गुप्तने-उत्पादीपौ कार्याविभिरिति दृष्टीगम्-
कार्यमायक इति । उत० ६८ ।

गिद्ध-द्वय-पश्चिमिषेय, दृष्टो वा मतिपुण्य भूगानादिव ।
भग० १२० । दृष्ट-प्रासाहारे आगतोऽभूत्स्वनेन वा
तदाकाङ्क्षानाम् । भग० ६५० । विशेषनाङ्गात्प्राप्तम् ।

भग० २६२ । आकाङ्क्षात्प्राप्तम् । गणा० ८५ । मूर्द्धि ।
विषा० ३८ । मूर्द्धिन, वागात्प्राप्तम् । आब० ५८७ ।

दृष्ट-प्रासाहृति । ठाणा० १४५ ।

गिद्धपट्ट-दृष्टं सृष्ट-गणनं यस्मिन्नाद् दृष्टसृष्टं, यदिवा
दृष्टाणां भयं दृष्टमुत्पन्नतरानुदरादि च तद्भयवचरि-
वरभादिसरीरानुप्रवेदेन महाहरत्स्य मुमुक्षोर्वस्मिन्नाद्
दृष्टप्रष्टम् । ठाणा० ६३ ।

गिद्धपट्टठाण-दृष्टपृष्ठस्थानानि-यत्र मुमुक्षोर्वा दृष्टादिमहा-
कार्यं-दृष्टिरादिरिष्यदेहा निवत्यागने । आब० ४११ ।

गिद्धपिट्ट-गार्दपृष्ट-अपरमांशादिहृदयन्यागाद् दृष्टादिना-
ऽप्यवस्थापादनम् । आब० २६० । दृष्टं सृष्ट-गणनं
यस्मिन्नाद् दृष्टसृष्टम्, यदिवा दृष्टाणां भयं दृष्टमुत्-
त्पन्नत्वात्तदरादि च मनुष्यस्मिन्नाद् दृष्टपृष्ठम् । उत० २३४ ।

गिद्धापिट्टमरणं-दृष्टपृष्ठमरणं, मरणस्य चतुर्दशो भेद ।
सम० ३३ । उत० २३० ।

गिद्धाइनवसर्ग-गृद्धा प्रतीनास्ते आदिष्वेवा घट्टनिकादि-
वादिनां तैर्मणम् गम्यमानत्वादात्मन तदनिवारणादिना
तद्भयवचरित्वादिदिसरीरानु प्रवेदेन च दृष्टादिमहाणम् ।
उत० २३४ ।

गिद्धापिट्ट-दृष्टसृष्टं दृष्टं स्वर्गं कडेकराणां मध्ये निषय
दृष्टेरात्मनो भयपमित्यर्थं । शाता० २०५ ।

गिद्धि-दृष्टि-गाद्वयं ममत्व वा । मूत्र० १०१ ।

गिद्धी-दृष्टि-अभिकाङ्क्षा । ठाणा० ४४७ ।

गिम्ह-श्रीष्म-उत्पत्काल । ओप० २१२ । श्रीष्म-

हस्तित उपरि कोल्लररूपा या मानुष मिलतीव । अनु०
१५६ । जीवा० २८१ । पुरुषद्वयोस्त्रिंशता जोलिका ।
ज० प्र० १२३ ।

गिह्ली-पुरुषद्वयोक्षिता भोक्षिका । सूत्र० ३३० । भग०
२३७ ।

गिह्लीओ-हस्तित् उपरि कोल्लराकारा । भग० ५४७ ।

गिहंतरं-गिह चैव अंतर गिह । दश० चू० ५१ ।

गिहतरनिसिञ्जा-गृहान्तरनिपद्या-गृहमेव गृहान्तर गृह
मोर्वा अगान्तरात् तत्रोपवेशनम् । दश ११७ ।

गिह-गृह-पाशवल्पा पुत्रवत्त्रादय । दश० २७३ । गृह-
वरण, लयनम् । जीवा० २६६ । सकुहुगिह । नि०
चू० प्र० २६५ अ । वणरायमडिय भवण त चैव

वणविवजिय गिह । नि० चू० द्वि० ७० अ । गृह-
अस्मद्गृहकल्पम् । जीवा० २७६ । गृह-अपवरकादि-

मात्रम् । ठाणा० २६४ । अवस्थितप्रासादरूपम् । उक्त०
३८६ । गृह सामान्यवेशम् । उक्त० ३०८ ।

गिहकम्म-गृहनिष्पत्त्यर्थं नर्म गृहकर्म इष्टकामृदानयानादि ।
उक्त० ६६५ ।

गिहत्थ-गृहत्थ-गृहलिंगे तिष्ठतीति गृहत्थ । व्य० द्वि०
२७ आ ।

गिहत्थससट्ट-गृहत्थमगृष्टम् । आव० ८५४ ।

गिहदुवार-अगदार पावेमिन त गिहदुवार भण्णि ।
नि० चू० प्र० १६२ अ ।

गिहमुह-अग्निमालिदयो छद्दाह्मालिदो एते दो वि गिह-
मुह । नि० चू० प्र० १६२ अ ।

गिहवइ-गृहपति घनाभिप । आव० २६४ । गृहपति
अवग्रहे तुनीयो भेद । आचा० ४०२ । गृहपति-सामान्य-
मण्डलाधिपति । वृ० प्र० १०८ अ ।

गिहवती-शय्यादाता । ठाणा० ३४० ।

गिहवास-गृहमेव वा पारवश्यहेतुतया पाश गृहपाश ।
उक्त० ६६४ । गृहवास-गृहावस्थानम् । उक्त० ६६४ ।

गिहापत्तण-गृहेश्वागमन गृहापतनम् । जीवा० ३४४ ।

गिहायमण-गृहेषु तेषामायतन गमन गृहायतनम् ।
जीवा० २७६ ।

गिहि-गृही-भद्रक । ओष० ५७, १०५ । असयत् ।

दश० २३६ । सकसत्र । दश० २६० ।

गिहिचेतियं-पडिमा । नि० चू० द्वि० ६६ आ ।

गिहियोग-गृहियोग-गृहसम्बन्ध तदालग्रहणादिरूप गृह-
व्यापारो वा प्रारम्भरूप । दश० २३१ । गिहीहि
मम जोग-ममगि, गिहिवम्म जोगो वा । दश० चू०
१२२ ।

गिहियेसिञ्जा-पलियकादो । नि० चू० द्वि० ६५ अ ।

गिहियम्म-गृहस्यधर्म एव श्रेयानित्याभिन्धाय तद्यथोक्त-
चारिणो गृहियम्म । अनु० २५ । गृहियं एव

श्रेयानित्यभिसन्धेदेवातिथिदानादिरूपगृहस्यधर्मनिगता ।
ओप० ६ । गृहियर्मा-गृहस्यधर्म एव श्रेयानित्यभि-
न्धाय तद्यथोक्तकारी । शाता० १६५ ।

गिहियम्मंचितए- । ज्ञाता० १६५ ।

गिहिमायण-गृहिभाजन स्थाल्यादि । सम० ३६ ।

गिहिमत्तो-घटीकरवादि । नि० चू० द्वि० ६४ आ ।

गृहिमात्र-गृहस्यधर्माजनम् । दश० ११७ ।

गिही-गृहि-अभिष्वङ्गलक्षणा । आव० ६५८ । अथा-
भद्रक । नि० चू० प्र० १४७ अ ।

गिहेलुग-गिहेलुक-उम्बर । आचा० ३६७ ।

गीअ-गीतिका-पूर्वाहंसहशाज्जराधलक्षणा आर्या । ज०
प्र० १३८ ।

गीइय- । ज्ञाता० ३८ ।

गीई-गीतेन सूत्रेण केवलेन सम्बन्ध पठितेन गीतमस्वास्तीति
गीति । वृ० प्र० ११२ अ ।

गीतजसे- । ठाणा० ४०६ ।

गीतत्थो-गृहीतार्थ । नि० चू० प्र० ७६ आ ।

गीतयशस-गन्धर्वभेदविशेष । प्रज्ञा० ७० ।

गीतरतय-गन्धर्वभेदविशेष । प्रज्ञा० ७० ।

गीतरती-गन्धर्व-भ । उक्त० ४२५ । ठाणा० ८५ ।

गीतिया-गीतिका-गानविशेष । आ० ५५७ ।

गीय-गीत-स्वरयामानुगतगीतिकाविबद्धम्, शब्दितम् ।
उक्त० २८७ । गीत-गानमात्रम् । भग० ३२३ । शाता०
३८ । रागगीतरादिकम् । ज० प्र० ३६ ।

गीयजसे-गीतयश-उत्तरनिकाये अष्टमो व्यन्तरेन्द्र ।
भग० १५८ । ठाणा० ८५ ।

गीत्यर्थ-गीतार्थ-वक्ष्णपार्षिर्हैपणाध्ययनादिच्छेदसूमाणि च
सूत्रतोर्व्यस्तदुभयतो वा येन सम्यगधीतानि स गीतार्थः ।
व्य० प्र० २४ आ । स्वयं व्यवहारमवबुद्धयते प्रति
पद्यमानो वा प्रतिपद्यते व्यवहार स गीतार्थः । व्य० प्र०
६ आ । सूत्रार्थतदुभयविद, अन्यथा हेयोपादेयपरिज्ञान-
योगात् ते एतादृशा एवविधा गीतार्था गणावच्छेदिन ।
व्य० प्र० १७२ अ ।

गीयरइषिय-गीतरतिप्रिय-गीतेन या रती-रमण क्रोडा
सा प्रिया येपा गीतरतयो वा लोका प्रिया येपा ते ।
ओप० ६२ ।

गीयरई-गीतरति-दक्षिणनिकाये अष्टमो व्यन्तरंन्द्र ।
भग० १५८ ।

गीयसई-गीतशब्द-पञ्चमादिदृङ्कृतिरूपम् । ठाणा०
४०६ ।

गीया-गीतार्था-वृषभा । व्य० प्र० २५१ ।

गुंमुयंता-कान्दिश्रीका । उक्त० १७६ ।

गुंजंत-गुञ्जन्त शब्दविशेष विदधाना । जीवा० १८८ ।
शब्दायमाना । ज्ञाता० २७ ।

गुंज-गुञ्जा-रक्तिका । ज० प्र० ३४ ।

गुंजद्धरागे-गुञ्जा तस्या अर्धरागो गुञ्जाधराग । प्रज्ञा०
३६१ ।

गुंजा-गुञ्जा-भम्मा । आचा० ७४ । आतोचविशेष ।
प्रभ० ५१ । चणोठिया । अनु० १५५ ।

गुंजालिका-सारिण्येव वक्रा । अनु० १५६ ।

गुंजालिकाः-दीर्घा गम्भीरा कुटिला शृङ्गा जलाशया ।
आचा० ३८२ ।

गुंजालिया-गुञ्जालिका वक्रसारिण्य । भग० २३८ ।
ओप० ६३ । वक्रा नदी । प्रज्ञा० २६७ । वक्रसारिणी ।
प्रभ० ६० । वक्रसारिणी । ज्ञाता० ६७ । नद्य एव
वक्रा गुञ्जालिका । प्रज्ञा० ७२ । अग्नेने कवाडल-
जुताओ गुंजालिया भवति । नि० सू० द्वि० ७० आ ।

गुंजालियाओ-सारण्यस्ता एव वक्रा गुञ्जालिका । ज०
प्र० ४१ ।

गुंजावाए-गुञ्जा-भम्मा तद्वत् गुञ्जत् यो वाती स गुञ्जा-
वात । आचा० ७४ । यो गुञ्जत्-शब्द कुर्वद् वाति

गुञ्जावात । जीवा० २६ । प्रज्ञा० ३० ।

गुंजावाता-ये गुञ्जतो वान्ति । उक्त० ६६४ ।

गुंजावाय-गुञ्जन्व सशब्द यो वाति स गुञ्जवात । भग०
१६६ ।

गुंजिए-गुञ्जित-निर्घातविकारो गुञ्जावद्गुञ्जितो महा-
ध्वनि । आव० ७३६ ।

गुंजितं-निर्घात-तस्तेव विकारो गुजावत् । गुजमानो
महाध्वनि । नि० सू० तृ० ७० आ ।

गुंजीवल्ली-वल्लीविशेष । प्रज्ञा० ३२ ।

गुंजित-गुजावत् गुजमानो महाध्वनिगुंजितम् । व्य०
द्वि० २४१ आ ।

गुंठा-मायाविन । व्य० प्र० २५५ । गुठा-माया ।
व्य० प्र० २५६ ।

गुंठो-वाहणा गुठादि गुठो षोडशो । नि० सू० तृ० ३७
आ । षोडशो महिषो वा । वृ० द्वि० १२५ आ ।

गुंठिजइ-गुण्डयते । आव० ६२५ ।

गुंठिय-गुण्डित-परिकरिता । प्रभ० ४७ । गुण्डित ।
ज्ञाता० ६१ ।

गुंठिवख- । भग० ८०३ ।

गुंठ-वृक्षकलविशेष । आव० ८२८ ।

गुंआर- । ज० प्र० १६४ ।

गुंगुलभगवं-गुंगुलभगवान् । आव० ७१२ ।

गुंगुलमार- । आव० ७१२ ।

गुंछ-वृत्ताकीप्रभृति । जीवा० २६, १८८ । गुंछ-
वृत्ताकीमल्लकीकर्पास्यादिक । आचा० ३० । पत्रसग्रह ।
भग० ३७ । ज० प्र० २५ । गुंछा-वृत्ताकीप्रभृतय ।

भग० ३०६ । ज० प्र० ३० । जीवा० २६ ।

गुंछलतइअंगुलिओ-अङ्गुलिभिलातो-गृहीतो गोच्छको
येन सोऽयमङ्गुलिगतगोच्छक । उक्त० ५४० ।

गुंछ्य-गोच्छक-पात्रकीपरिवत्पुंकरणम् । उक्त० ५४० ।

गुंछ्या-वृत्तावयादय । ओप० ८ । गुंछ्या-वृत्ताकी-
प्रभृतय । प्रज्ञा० ३० । ज्ञाता० २८ । पञ्चवसमूहा ।
ज्ञाता० २८ ।

गुंछ्य-सञ्जातगुंछ्यम् । भग० ३७ ।

गुंज-गुञ्ज-रहस्यम् । विपा० ४० । लज्जनीयव्यवहार-

गोपितम् । शाता० १२ । गुह्यं गोपनीयत्वात्, अत्रसु-
णस्य चतुर्विंशतितमं नाम । प्रश्न० ६६ । गुह्य-बहि-
र्जनाप्रवासनीयः । राज० ११६ । गुह्यं-सज्जनीयव्यव-
हारगोपनम् । भग० ७३६ ।

गुञ्जभूखणो-स्वामिनी । वृ० वृ० १७१ आ ।

गुञ्जभग्न-गुह्यकम् । ओष० १६० ।

गुञ्जभगा-गुह्यकः भवनवासिनः । दश० २४६ ।

गुञ्जभगो-गुह्यकः-देवः । आव० ६३४ । देवविशेषः ।

पिण्ड १३१ । वैमानिकः । आव० ८१३ ।

गुञ्जभदेसो-गुह्यदेशः । जीवा० २७० ।

गुञ्जभाणुचरिअ-गुह्याणुचरितं सुरसेवितमित्यर्थः । दश०
२२३ ।

गुह्य-स्तम्बः । उपा० २२ ।

गुह्यी-गोष्ठी-दत्तवासुदेवनिदानकारणम् । आव० १६३ टी ।

गुडधाना- । ठाणा० ११८ । सूर्य० २६३ ।

गुडपर्यटिका- । सूर्य० २६३ ।

गुडसूत्रं-गुडशस्त्र-नगरविशेषः । आव० ४११ ।

गुडा-तनुनाणविशेषः । प्रश्न० ४७ । महास्तनुनाणविशेषः ।
विपा० ४६ ।

गुडिया- । नि० ब्रू० प्र० ३ आ ।

गुडैर्ण- । नि० ब्रू० प्र० ३४८ आ ।

गुण-गुण्यते-भिद्यते विशेष्यतेनेन द्रव्यमिति गुणः । आचा०
६६ । आत्मा वा शब्दाद्युपयोगानन्यत्वाद् गुणः । आचा०

६६ । रतना । आचा० ३६३ । स्वभावः-ययोपयोग-
स्वभावः । सम० ११२ । गुणशब्दोऽप्यपर्ययः । अनु०

१११ । ज्ञानादिः ह्यादिश्च । अनु० १०५ । ज्ञानम् ।
उत्त० ७० । आचा० ८० । अनु० २६६ । प्रयस्तता ।

ज्ञाता० १२ । कटिसूत्रम् । ज्ञाता० ३५ । कान्तिसक्षणः ।
ज्ञाता० ३५ । क्षान्त्यादिः । आव० ४६ । विविधार्थ-

सवादनलक्षणः । सम० १२४ । उत्तरगुणो भावनादि-
रूपः । प्रज्ञा० ३६६ । स्वाध्यायपण्यानादिः । आव०

२६५ । कडीमुत्तय । नि० ब्रू० प्र० २५४ आ ।
निर्वहणानुष्ठानरूपः । आचा० ३३ । सौभाग्यादिकः ।

भग० ११६ । गुणः-गुणव्रतम् । भग० १३६ । प्रिय-
भावित्र्यादिः । ज्ञाता० ४३ । सोन्दर्यादिः । ज्ञाता०

२२० । संयमगुणः । भग० १३६ । कार्यं दादिग्यादिः ।
भग० १४८ । दर्शनज्ञाने । विशेषे ० । निर्जराविशेषः ।

ज्ञाता० ७३ । गुणः-गन्धादिभः । आना० ६२ । गुणः-
ज्ञानादिः । सूर्य० ५ । अन्तगतगमपर्यायव्रतमुच्चारणं वा ।

सूत्र० ७ । मूलोत्तरगुणसूतः । सूत्र० ४०० । उपहारः ।
प्रश्न० ३६ । गुणव्रतम् । औप० ८२ । सप्तर्षी ।

औप० ११७ । पर्यायः विशेषः धर्मश्च । प्रज्ञा० १७६ ।
रक्तसूत्ररूपः । जीवा० २०५ । क्षात्र्यादिः । जीवा०

२७४ । मुह्युपादिः । आव० ५८५ । प्रमत्तनयम् ।
प्रश्न० ७४ । वणादिः सहभावी धर्म एव । प्रश्न० ११७ ।

ऐहिकामुग्मिकोपकाराः । प्रश्न० १२३ । निविभागो भागः ।
ज० प्र० १२६ । धर्मः । ठाणा० ३३४ । गुणा-समम-

गुणाः । निरय० २ । गुण्यन्ते सख्यामन्त इति गुणाः-
पिण्डविशुद्ध्याद्युत्तरगुणरूपाः । विशेषे २ । गुणा-

रूपादयः । उत्त० ५५७ । गुण-गुणव्रतम् । भग० ३२३ ।
गुणभो-गुणत-कार्यात्-कार्यमाश्रित्येत्यर्थः । ठाणा० ३३३ ।

गुणकरणं-गुणाना करणं गुणकरणं, गुणाना कृतिः ।
आव० ४६६ । तपकरण-अनज्ञानादि संयमकरण पश्चा-

श्रवदिवरमणादि गुणकरणमुच्यते । उत्त० २०५ ।
गुणकरो-गुणकर-गुणा-ज्ञानादयस्तत्करणशीलः, भाव-

करविशेषः । आव० ४६६ ।
गुणकल्पना- । आचा० ५५ ।

गुणकारोत्ति-गुणकारस्तेन यत्प्रकृत्यान् तत्तथैवोच्यते ।
तच्च प्रत्युपपन्नमिति लोपकृद्गम्, अथवा यावत् कुतोऽपि

तावत् एक गुणकराद्याहचिद्विधादित्यर्थः । ठाणा० ४६७ ।
गुणचंद्र-गुणचन्द्र-वन्द्यावनसकराजः प्रियदर्शनाराज्यो ज्येष्ठः

पुत्रः । आव० ३६६ । आधाकर्मपरिमोघे श्रान्तिसयनगरे
राजा । पिण्ड० ४६ । आधाकर्मपरिमोघे श्रान्तिसयनगरे

श्रेष्ठी । पिण्ड० ७४ । गोचरविषयोपयुक्तताया सागर-
दत्तश्रेष्ठिपुत्रः । पिण्ड० ७८ । उत्कृष्टमालापहृतविव-

रणे साधु । पिण्ड० १०६ । मानपिण्डोदाहरणे शुल्लकः ।
पिण्ड० ११४ । प्रज्ञा० ४४१ ।

गुणसूत्र-गोचरविषयोपयुक्तताया सागरदत्तश्रेष्ठीपुत्रः ।
पिण्ड० ७८ ।

गुणद्वौए-गुणार्थी-लघनपचनप्रकाशातापनाद्यग्निगुणप्रयो-

जनवात् । आचा० ५३ ।
 गुणतत्त्विला-गुणग्रहणा । नदी० ६४ ।
 गुणदेशः-गुणोद्देशा । प्रश्न० १०२ ।
 गुणना-परावर्तना । वृ० प्र० २३३ अ ।
 गुणनिकाकाले- । ठाणा० २५७ ।
 गुणनिष्कलं-गुणनिष्कलम् । ज्ञाता० ५१ ।
 गुणनी- । नदी० १६६ ।
 गुणभावणा-गुणभावना । आव० ४८४ ।
 गुणभूई-गुणभूति-अचिन्त्या गुणसम्पत् । आव० २३७ ।
 गुणभूतत्वम्- । दश० ५७ ।
 गुणमह-गुणमहात्-उपशमकः । आव० ८३ ।
 गुणमित्रः-आधानमंत्र अभोज्यताया उपतंत्रस पुत्र ।
 पिण्ड० ७१ ।
 गुणधारो-गुणधार । सूर्य० ११४ ।
 गुणरयण-गुणरत्न तप कर्म । अनु० १ । गुणरत्नसवत्स-
 राभिषक्तपोविशेष, तपोविशेष । अन्त० ३, १८ ।
 गुणरयणचञ्चिका-गुणरत्नचाकचिक्या-गुणरत्नमण्डिता ।
 चञ्च० ।
 गुणरयणसंबद्धरं-गुणाना-निर्जरविशेषाणा रचन-
 करण सवत्सरेण सत्रिभागवर्षेण यस्मिंस्तपसि तद् गुण-
 रत्नसवत्सरम्, गुणा एव वा रत्नानि यत्र न तथा
 गुणरत्न सवत्सरो यत्र तद् गुणरत्नमवत्सर तप ।
 भग० १२५ । ज्ञाता० ७३ ।
 गुणवंतो-गुणवन्त-पिण्डविशुद्ध्याद्युत्तरगुणोपेता । आचा०
 ३५० ।
 गुणवर्ता-गुणचन्द्रस्य राज्ञी । पिण्ड० ४६ ।
 गुणविरियं-ज ओसहीण तित्तकद्रव्यसायत्रविलमहुर-
 गुणताए रोगावययणसामन्थ एत गुणविरिय । नि० ब्रू०
 प्र० १६ अ ।
 गुणवत्त-गुणवत्त-दिग्ब्रतौपभोगपरिभोगव्रतलक्षण ।
 ठाणा० २३६ ।
 गुणशतकलितः-प्रभयादिगुणोपेत सूरि । आचा० ३ ।
 गुणशेखरः-गोचरविषयोपयुक्तताया सागरदत्तश्रेष्ठियुत्र ।
 पिण्ड० ७८ ।
 गुणश्रेणिः- । प्रज्ञा० ६०८ ।

गुणश्रेणिरचना- । भग० १८ ।
 गुणसंकर-गुणसमुदायरूपः । ज्ञाता० १६८ ।
 गुणसङ्क्रमः- । उत० ५८० ।
 गुणसमिद-गुणयुक्तोऽप्रमत्ततया यति गुणसमित । आचा०
 २१७ ।
 गुणसमृद्ध-महाबलराजधानी । पिण्ड० ४७ ।
 गुणसागरः-गोचरविषयोपयुक्तताया गुणचन्द्रपुत्र । पिण्ड०
 ७८ ।
 गुणसिद्धी-गुणसिद्धि-अन्वर्थसम्बन्ध । दश० ७१ ।
 गुणमितलं-गुणशिल राजगृहे चैत्यविशेष । उत० १५८ ।
 उपा० ४८ । विपा० ८६ । गुणशिल राजगृह्नगरे
 चैत्यम् । भग० ६, ३२३, ३७६, ५०२, ७३६, ७५० ।
 ज्ञाता० ३६ । आव० ३२५ । अनुत्त० १७७ । अन्त०
 १८ । गुणशिल-वर्धमानस्यामिन् ममवमरणस्थानम् ।
 उद्यानविशेष । व्य० प्र० १७४ अ ।
 गुणसिलयं-राजगृहे चैत्यम् । आव० ३१४ ।
 गुणसिला-गुणशिला-स्कन्दचरिते राजगृह्नगरे चैत्यम् ।
 भग० ११२ ।
 गुणसेदीयं-गुणश्रेणी-क्षपणोपक्रमविशेषरूपा । सामान्यत
 विल कर्मवद्ब्रह्ममत्सरममत्पनम चैत्येव निर्जरेणाय रच-
 यति, यदा तु परिणामविशेषात् तत्र तथैव रचिने कालन्तर-
 वेद्यमल्प बहु बहुतर बहुतरं चैत्येव निर्जरेणाय तदा सा
 गुणश्रेणीत्युच्यते । औप० ११३ ।
 गुणसेन-गोचरविषयोपयुक्तताया सागरदत्तश्रेष्ठियुत्रः ।
 पिण्ड० ७८ ।
 गुणस्थानक- । ठाणा० ५१ ।
 गुणा-सौभाग्यादय, अथवा लक्षणव्यञ्जनयोर्गुणा । ठाणा०
 ५६१ । चारित्रविशेषरूपा । सम० ४६ । शेषमूलगुणा-
 उत्तरगुणाश्र । सम० १२७ । ज्ञानादय । सम० १२४ ।
 प्रभावा । सम० १२५ । साधनभूता उपकारका ।
 उत० ५१६ । पिण्डविशुद्ध्यादय । उत० ५६७ ।
 विपा० ५५ । सन्त मुनय पदार्था वा । आव० ७६० ।
 रसादिका सयमगुणा वा । आव० ८५० । कार्याणि ।
 प्रश्न० ७४ । बुक्तादय । विज्ञे ३५६ । गुणव्रतानि ।
 सम० १२० । भग० ३६८ । महद्विप्राप्यादय, शकन्वा-

द्विदशोनात् । भग० १५७ । । पयंवा धम्मा विदोया
वा । भग० ८८६ । गुणा-कल्पादय । औप० ३३ ।
क्षान्तपादय । ज० प्र० ११३ । गुणा-मक्षिणविरा-
गारगुणा । प्रभ० १४५ । गुणास्तु पुद्गलानुवर्तित
पर्याया । विद्ये० ३६२ ।

गुणागुणे-अजुता । आचा० ८६ ।

गुणाणविराहणा-गुणाना विराधना हिंस्रप्राणिगतगुणानां
हिंस्रजवीवचारित्रगुणानां वा विराधना खण्डना । प्रभ० ६६ ।

गुणालिय-मोचरविषयोपयुक्तताया सागरदत्तस्य वास्तव्य-
पुरम् । पिण्ड० ७८ ।

गुणिता-अधीता । औप० ५३ ।

गुणत्तर-भवत्यवेवलिमुह । नि० चू० वृ० २४ आ ।

गुणत्तरतर-गोचरमुह । नि० चू० वृ० २४ आ ।

गुणत्तरधरो-गुणोत्तरा-प्रधाना गुणोत्तरा ज्ञानादय-
स्तान् धारयतीति गुणोत्तरपर । उक्त० ३५७ ।

गुणुद्देशो-गुणोदेश-गुणदेश । प्रभ० १०२ ।

गुण्यते-भिद्यते । आचा० ६६ ।

गुप्त-गुप्त-गुक्तम् । प्रभ० १३४ । वृत्त्या फलहकेन वा
वृत्तम् । वृ० द्वि० १८१ आ । गुप्त-अभेदवृत्ति ।

भग० १६४ । प्राकाराद्यावृत्ता । भग० ३१३ । न
स्वामिभेदकारिण । पराप्रवेक्ष्या । जीवा० २६० ।

गुप्तिभि-वसत्यादिभि । ज० प्र० १४८ । तिमृभिर्गु-
प्तिभिर्गुप्त । सूत्र० २६८ । समूह । औप० ११६ ।

प्रविष्ट । नि० चू० प्र० १७२ आ । गा त्रायत इति
गोत्र-साधुत्वम् । सूत्र० ४१३ । प्राकारखेष्टितत्वाद्

गुप्तम् । टाणा० ३१२ । गोत्र-कुलम् नामानि । टाणा०
२६४ ।

गुप्तद्वारा-गुप्तद्वारा-कपाटादियुक्तद्वारा । भग० ३१३ ।

गुप्तद्वारे-द्वाराणां स्वमित्त्वाद् गुप्तद्वारम् । टाणा० ३१२ ।

गुप्तपालिय-गुप्तपालिका-तदन्वयो व्यावृत्तमनोवृत्तिका
मण्डलिका । भग० १६४ । गुप्ता-पराप्रवेक्ष्या पालि-
सेतुस्य स । जीवा० २६० ।

गुप्तबमचारी वसत्यादिनवप्रत्यक्षचर्मयोगोद् । ज्ञाना०
१०३ ।

गुप्ता-गुप्ता-पराप्रवेक्ष्या । राज० ११३ । वृत्त्या कुक्ष्येन
(अल्प० ४७)

वा परिणिता । वृ० प्र० २१० अ ।

गुप्तगुप्तिदिय-गुप्तगुप्तिदिय-गुप्तानि वसत्यादिगु रागा-
दिनिरोधाद् अनुमानि च आगमव्यवर्णनमित्यादिव्यनि-
रोधादिन्द्रियानि वेत्ता ते । औप० ३५ ।

गुप्तिदिय-गुप्तिदिय शब्दादिगु रागादिरष्टौ इत्ययं ।
औप० ३५ ।

गुप्ति-रक्षा । वृ० द्वि० १२६ आ । गोपन गुप्ति-
सम्यग्योगनिग्रह । पञ्चनविधिया मार्गध्वजस्यमान
मु-मार्गगमननिवारण गुप्ति । उक्त० ५१५ ।

गुप्तिसेण-गुप्तिसेण । सम० ११३ ।

गुप्ति-गुप्ति-प्रतिचाराप्रविचाररक्षा । आन० ५७२ ।
सूत्र० २४४ । मनोगुप्त्यादि वसत्यादिनां । प्रभ० १३४ ।

अनुमानां मन प्रभृतीनां निरोध, अहिंसापान्त्रिच-चारि-
रत्तम नाम । प्रभ० ६६ ।

गुप्तीओ-गुप्तय मनोवाञ्छामयनगणा अनवद्यप्रविचाराप्रवि-
चाररक्षा । प्रभ० १४२ ।

गुप्तीतो-गुप्तय-रक्षाप्रकारा । टाणा० ४४५ । गोपनानि
गुप्तय-मन प्रभृतीनामनुभववृत्तिनिरोधनानि गुप्तप्रवृत्ति-
करणानि चेति । सम० ६ । गोपन गुप्ति-मनप्रभृतीनां

कुशलानां प्रवर्तनमकुशलानां च निवर्तनमिति । टाणा०
११२ ।

गुद-अपानम् । नदी० १५२ ।

गुपिल-गहनम् । नदी० ४२ ।

गुप्ति-विधानयो ज्ञात्वाऽभ्युत्प्रेत्य सम्यग्दर्शनपूर्वकं त्रिचि-
धस्य योगस्य निग्रह । तत्त्वा० ६-४ ।

गुप्फ-गुल्फ-गुटिक । ज० प्र० ११० ।

गुम्भग-गुम्भोपदम् । नि० चू० प्र० २११ अ ।

गुम्भ-गुम्भ-वृन्दमात्रम् । औप० ५६ । वसजालिप्रभृति ।
ज्ञाना० ३६ । समूह-समुदाय । वृ० द्वि० २६० अ ।

गुच्छेकदेश-उपाध्यायाधिष्ठित । औप० ४५ । गुम्भ-
नवमालिकारप्रभृति । भग० ३०६ । प्रजा० ३० ।

जीवा० २६ । गुम्भ-नवमालिकादि । औप० ८ ।
जीवा० १८८ । ज० प्र० ३० । सतासमूह । विद्ये०
६०४ ।

गुम्भइअ-गुल्भित-पूणितचेतनम् । वृ० प्र० २३१ आ ।

गुल्मपित्त-मूढम् । ओष० ६४ ।

गुम्मा-गुल्मा नाम ह्रस्वस्वन्धवहुवाण्डपत्रपुष्पकलोपेता ।
ज० प्र० ६८ । गुल्मा-पुष्करिणी नाम । ज० प्र०
३६० ।

गुम्भिय-गुल्मेन-समुदायेन चरन्तीति गोलिम्बया । व्य०
प्र० १३५ अ । गुल्म-स्थान तद्रक्षपाला गुल्मिवा ।
ओष० ८० । स्थानवरक्षपाला । ओष० ८२ ।

गुम्भो-शतपदी त्रीन्द्रियजनुविशेष । उक्त० ६६६ ।

गुमुंगुमती-गुमगुमायमाना । आव० ५१४ ।

गुरु-स्वप्रयोजननिष्ठ । उक्त० ६३१ । पूज्यास्तीर्थकृद्गण-
भूदाय । उक्त० २३१ । यथावच्छास्त्राभिधायवा ।
उक्त० ६२२ । अधोगमनहेतु । ठाणा० २६ । स्वसंस्थ
चतुर्थो भेद । ४७३ । गुरूणा-मात्रादिवाना । ज०
प्र० १६६ । गुणाति शास्त्रार्थमिति गुरु-धर्मोपदेशदाता ।
आव० ११६ । धर्मोपदेशक । ज्ञाता० १२३ । पिता-
महर्षिदक्षिण । आव० ५१६ । आचार्यं । दश० ४५ ।
सारोपेतम् । दश० २६३ । तीर्थंकरादि । पिण्ड०
११४ । शृण्वति तत्त्वमिति गुरुव-तीर्थंकरगणधराय ।
विशे० ३ । मातापितृधर्माचार्या । ठाणा० ३६६ । गौर-
वाहं । उक्त० ४४ । वैद्य । शृ० द्वि० १४१ अ । गुरु-
धर्माचार्यं । उक्त० १५२ । आचार्यं । वृ० वृ० ६५
अ । धर्मज्ञो धर्मकर्ता च सदा धर्मप्रवर्तक । सत्वे-
भ्यो धर्मशास्त्रार्थदेशको गुरुच्यते । प्रज्ञा० १६३ । आय-
रियो । नि० चू० द्वि० १६४ अ । दीक्षायाचार्यं ।
भग० ७२७ । चैत्यसाधु । उपा० १३ ।

गुरुअट्भुङ्गाणं-गुर्वंम्युत्थानम् । आव० ८५३ ।

गुरुअमुर्झ-गुर्वंमोचो-निष्ठुर निर्भासितोऽपि गुरुणाममोचन-
शील । वृ० प्र० १२१ आ ।

गुरुई-गुर्वी-गुरुका । ज्ञाता० १५६ ।

गुरुए-गुरुक-भगवत्पदा प्रथमशतके गुरुकविषयो नवम
उद्देश । भग० ६ ।

गुरुओ-गुरुवर्मा । सूत्र० १६७ ।

गुरुक-गुरुक-पण्मास । व्य० प्र० ६ । ठाणा० १४५ ।
वृ० प्र० ४६ अ ।

गुरुकुल-गुरो कुल गुरुकुल गुरुसाधिष्यम् । आव० २०३ ।

गुरुगतराग-गुरुतरक-पशुमांसपरिमाण । व्य० प्र०
१८७ अ ।

गुरुगती-भावप्रधानत्वादिद्वैतस्य गोरक्षेण ऊर्ध्वापक्षित
यंगमनस्वभावेन मा परमात्मादीनां स्वभावतो गति मा
गुरुगति । ठाणा० ४३४ ।

गुरुगो-गुरुको नाम व्यवहारो मासो मानपरिमाण ।
व्य० प्र० १८७ अ ।

गुरुजणं-गुरुजन-गुरुस्यसुसाधुवर्गं । आव० ५१६ ।

गुरुत्पओ-गुरुत्पव-दुर्विनीत । प्रभ० ३६ ।

गुरुनिधोगविणयरहिया-गुरुषु मात्रादिषु नियोगेन-अव-
श्यतया यो विनयस्तेन रहिता गुरुनियोगविनयरहिता ।
भग० ३०८ ।

गुरुनिगहो-गुरुनिग्रह । आव० ८११ ।

गुरुपरिओसगए-गुरुपरितोपगत-गुरुपरितोपजात ।
आव० २६६ ।

गुरुपरिभासिय-गुरुक् परिभाषते विवदते गुरुपरिभाषिक ।
उक्त० ४३४ ।

गुरुपरिसंख्यापनम् । दश० २८४ ।

गुरुपर्वक्रमलक्षण: केवलश्रद्धानुसारिण प्रति । प्रज्ञा० २ ।

गुरुमहत्तरएहि-गुर्वो-मातापित्रोर्महत्तरा-पूज्या, अथवा
गौरवाहृत्वेन गुरुको महत्तराअ वयसा वृद्धत्वाद्ये ते
गुरुमहत्तरा । ठाणा० ४६३ ।

गुरुयत्ता-गुरुकृता-विस्तीर्णता । भग० २१५ ।

गुरुलपुहजजव-गुरुलपुह्रव्याणि-वाद्यरस्कन्धद्रव्याणि औदा-
रिकवैक्रियाहारकत्वेनरूपाणि तल्पयवा । ज० प्र० १३० ।

गुरुलह्वासापरिणामे । सम० ४१ ।

गुरुवायणोवगय-गुरुप्रदत्तया वाचनया उपगत-प्राप्त
गुरुवाचनोपगत न तु कर्णापाटकेन शिक्षितम् । अनु० १६ ।

गुरुविषय-गुराविद करण गुरुकरणम् । आव० ४७१ ।

गुरुसम्भारियत्ता-गुरो सम्भारिकस्य च भावो गुरु-
सम्भारिकता गुह्या सम्भारिकता चेत्यर्थः । अतिप्रकर्षा-
वस्था । भग० ४५६ ।

गुरुणा-आलोचनाहार्णामाचार्यादीनाम् । उक्त० २३३ ।

गुर्जर-देशविशेष । अनु० १३६ ।

गुलं-गुडम् । अनु० १५४ । गुल्म-जतासमूह । भग०

३७ ।
 गुलइय-गुल्मवाम् । औप० ७ ।
 गुलकड- । नि० चू० प्र० १६६ आ ।
 गुलगुलाइअ-गुलगुलावित रूपेण । ज० प्र० १४४ ।
 गुलद्रव-गुलद्रव नाम यस्या कवल्लिकाया गुड उक्ताल्यते
 तस्या-यत्तप्तमतत्त वा पानीय तद्गुडोपलिप्त द्रव गुड-
 द्रवम् । वृ० प्र० २५३ अ ।
 गुलपाणिय-गुलो जीए कवल्लीए कड्डिउजति तस्य जं
 पाणीय कय तत्तमतत्त वा त गुलपाणिय भणति । नि०
 चू० प्र० २०४ अ ।
 गुलया-द्वीन्द्रियजन्तुविशेष । प्रज्ञा० ४१ ।
 गुललावणिका-गुडपर्यटिका । ठाणा० ११८ ।
 गुललावणिया-गुडलावणिका-गुडपर्यटिका गुडवाता वा ।
 सूयं २६३ । भग० ३२६ । प्रश्न० १६३ ।
 गुलवंजणी-मोदती । नि० चू० वृ० ६४ अ ।
 गुलिका-तुवरवृक्षचूर्णगुटिका । वृ० द्वि० १०० अ ।
 १०२ अ । पिटक वुसपुञ्जो वा पिण्डका वा । वृ०
 द्वि० ६४ आ ।
 गुलिया-लोलगा । नि० चू० द्वि० १४ आ ।
 गुलिय-गुटिका । भाव० २६६ ।
 गुलियविरेषणपोओ-नीतविरेचनगुलिक । उक्त० ३७६ ।
 गुलिया-गुटिका-द्रव्यवटिका । विपा० ४१ । द्रव्यस-
 योगनिष्पादितगोलिका । ज्ञाता० १८३ । भाव० ६७६ ।
 हरितालिकामारनिर्वोत्तिता गुटिका । ज० प्र० ३४ ।
 वक्कलाणि । वृ० द्वि० १०२ आ । गुटिका वटिका ।
 उक्त० १४३ । मुखे प्रक्षेपकस्य स्वरूपपगवर्त्तादिव-
 रिका गुटिका । पिण्ड० ६६ । गुलिका-पीठिका ।
 मनोगुलिकापेक्षया प्रमाणत क्षुद्रा । जीवा० ३६३ ।
 नीनी । ज्ञाता० १०१ । पीठिका । जीवा० ३५६ ।
 गुलिका-वर्णद्रव्यविशेष । औप० ११ ।
 गुलिपासहस्रं-गुलिकासहस्रम् । जीवा० २३३ ।
 गुलुक.-गुल्फ । जीवा० २७० ।
 गुलुम्मातितो-सङ्गामिलापी । नि० चू० प्र० ३४८ आ ।
 गुल्ल-गुल्फ-आचार्यं । वृ० द्वि० २८३ अ ।
 गुल्फपाद - । आचा० ३८६ ।

गुल्मं-स्थानम् । औप० ८१ ।
 गुल्म.-रोगविशेष । वृ० प्र० १७० अ ।
 गुल्मकं-लतासमूह । ज० प्र० २५ ।
 गुल्मिका-मोत्तिपाता । औप० २२३ ।
 गुर्थति-गुप्यन्ति-व्याकुलीभवन्ति । भग० ६७० ।
 गुवल-गुप्त । नि० चू० द्वि० ४० आ ।
 गुविते-गुप्येत-व्याकुलो भवेत् क्षुभेद् । ठाणा० १६२ ।
 गुवित्तं-व्याप्तम् । महाप० ।
 गुविला-गम्भीरा । वृ० वृ० २१ अ ।
 गुविलो-गहणो । नि० चू० वृ० १४६ अ ।
 गुहा-कन्दरा । भग० २३७ । प्रश्न० २० । सुरङ्गा । ज०
 प्र० २०६ । लयनम् । उक्त० ४६३ । तिमिथागुहादय ।
 नदी० २२८ । उद्रिकाकृतिर्नरकविशेष । सूत्र० १३० ।
 गुहालयन- । आचा० २२६ ।
 गुहापवरकः-मन्त्रगृहादि रह स्थानम् । दश० १६६ ।
 गूढ-मासलत्वादनुदतम् । जीवा० २७० । अनुपलक्षम् ।
 प्रश्न० ८० ।
 गूढगडमा-गूढगर्भ । भाव० २१२ ।
 गूढदत्त-जबुद्रीपे भरतक्षेत्रे आगामिप्यति उत्सपिष्या तृती-
 यश्रक्रवर्त्ति । सम० १५४ । गूढदन्त-अनुसरोपपातिव-
 दधाना द्वितीयवर्गस्य चतुर्थमध्ययनम् । अनुक्त० २ । अन्त-
 रद्वीपविशेष । जीवा० १४४ ।
 गूढदत्ता-गूढदन्तनामा अन्तरद्वीपविशेष । प्रज्ञा० ५० ।
 गूढदत्तदीवे-अन्तरद्वीपविशेष । ठाणा० २२६ ।
 गूढमुत्तोलि-गूढगोणी । त० ।
 गूढसामत्थो-गूढसामर्थ्यं । भाव० ६४६ ।
 गूढसिराग-गूढशिराक-अलक्ष्यमाणशिराविशेषम् । प्रज्ञा०
 ३७ ।
 गूढा-गूढा-वहिसवृत्तिमन्त । उक्त० ५२६ ।
 गूढावर्त्ते-गूढश्रासावावर्त्तं श्रेति गूढावर्त्तं । ठाणा० २८८ ।
 गूथं-वर्त्तं । औप० १२३ ।
 गूहग-विष्टा । त० ।
 गूहणं-किञ्चिद्गूहणं । दश० चू० १२४ । सति बलपरवकमे
 अकरण गूहण । नि० चू० प्र० १८ अ । गूहन-किञ्चि-
 लयनम् । दश० २३३ ।

गृहे-गृहयेत् । दश० २३२ ।
 गृजनं- । ज० प्र० २४४ ।
 गृहकोलिका-गृहगोषिका । दश० २३० ।
 गृहजात-दाम । उत्त० २६५ ।
 गृहजामाता-गृहस्थाता दुहिपुत्रपति । नदी० १६२ ।
 गृहण्यपणा- । आचा० २२३ ।
 गृहपति-माण्डलिको राजा । आच० १५६ । गृहस्थ ।
 आचा० ३२१ ।
 गृहपतिरत्न- । ज० प्र० २१६ ।
 गृहपत्यवग्रह-अवग्रहपञ्चके तृतीयो भेद । आचा०
 १३४ । माण्डलिकावग्रह । आच० १५६ ।
 गृहिव्यापार-गृहियोग-प्रारम्भरूप । दश० २३१ ।
 गृहशाला- । उत्त० ६०५ ।
 गृहस्थो-भिक्षा प्रयच्छन्ती गृहस्थो । ओष० १६२ ।
 गृहस्थोपसम्पत्-उपसम्पत्तो प्रथमो भेद । आच० २६७ ।
 यस्तुनरवस्थाननिमित्तं गृहिणामनुज्ञापनं सा गृहस्थविषया ।
 वृ० प्र० २२२ अ ।
 गृहाचार-गार्हस्थ्य-आगारधर्म । उत्त० ५७८ ।
 गृहीतव्य-निश्चेतव्य । व्य० प्र० २०५ अ ।
 गृहे-गृहलिंगे । व्य० द्वि० २७ आ ।
 गंडुए-गेन्दुक-गण्डपलम्बूसक । ज० प्र० २७५ ।
 गंडुकदधरक- । ठाणा० २८६ ।
 गंडुगा- । नि० सू० द्वि० ७१ आ ।
 गेजज-गद्य-यत्र स्वरसञ्चारेण गद्य गीयते । ज० प्र० ३६ ।
 गेहिहृत्तुं-गृहीत्वा । आच० ८२७ ।
 गेह्मावरंखी-भोग्यकाले परिवेष्टनाए इतो वाहिंति
 भणितो ताहे गेढो इव रिखतो भाषण उद्धृति । नि०
 सू० द्वि० १०१ अ ।
 गेथी-सदोमुबलद्वेवि अविरो गेथी । नि० सू० द्वि०
 ७१ आ ।
 गेथ-गन्धव्यो रीत्या बद्ध गान्धयोग्यम् । ज० प्र० २५६ ।
 गीयत इति गेय-नतिषम तालसम वण्णसम गृहसम
 लयसम च कव्य । तु होइ गेय पञ्चविह गीयसन्नाए ।
 दश० ८७ । ठाणा० ३६७ ।
 गेरुअ-गेरिवा-घातु । दश० १७० ।

गेरुआ-परिवायया । नि० सू० द्वि० ६८ अ ।
 गेरुक-मृत्तिकाभेद । आचा० ३४२ ।
 गेरुय-गौरिक-मणिविशेष । प्रज्ञा० २७ । गेरुअ-मणि
 भेद । उत्त० ६८६ ।
 गेलन्न-ग्लानत्वम् । ओष० ८६ । ग्लान्य-ग्लानत्वम् ।
 ठाणा० ३१३ ।
 गेह्लि-हस्तिन उपरि कोह्लरूपा या मानुष मिलतीव ।
 भग० १८७ ।
 गेविज्ज-प्रवेयक-प्रीवा बन्धनम् । प्रश्न० १६ । प्रवेय
 प्रीवाभरणविशेष । ज० प्र० १०५ । प्रीवानाण प्रीवा-
 भरण वा । ज० प्र० २१६ । प्रवेयक-कण्ठलम् ।
 औ० ५५ । प्रवेय-प्रीवाभरणम् । जीवा० २५६ ।
 गेविज्जगा-प्रवेयका । प्रज्ञा० ६६ ।
 गेविज्जन-लोकगुरुष्वप्य प्रीवास्थाने भवानि प्रवेयकानि ।
 ठाणा० १७६ ।
 गेविज्जा-प्रवेया-देवावासास्तन्निवासिनो देवा अपि । उत्त०
 ७०२ ।
 गेवेज्ज-प्रवेयक-प्रीवाभरणम् । भग० १६३ । लोकगुरु-
 ष्वप्य प्रीवाविभागे भवानि विमानानि । अनु० ६२ ।
 गेहं-ग्रहम् । उत्त० ३२० ।
 गेहसठिमा-गेहस्येक वास्तुविद्योपनिबद्धस्य गृहस्यैव सस्थित-
 सस्थान यस्या सा गेहसस्थिता । सूर्य० ६६, ७० ।
 गेहाकारा-गेहाकारा भवनत्वेनोपकारिण । सम० १८ ।
 गेहाकारा-नामद्रुमगणा । ज० प्र० १०६ । ठाणा०
 ५१७ ।
 गेहागारो-गेहाकार द्रुमविशेष । जीवा० २६६ । गृहा
 कार-पण्ड कल्पद्रुम । आच० १११ ।
 गेहावणसठिय-ग्रहयुक्त आपणो गृहापणो-वास्तुविद्या-
 प्रसिद्धस्तस्यैव सस्थित-सस्थान यस्या सा गृहापणसत्थिता ।
 सूर्य० ६६ ।
 गेहावणाइ-गेहेषु आयतनानि आपतनानि वा उपभोग्य-
 भागमनानि । ज० प्र० ११६ ।
 गेहावणो-ग्रहयुक्त आपणो वास्तुविद्याप्रसिद्ध गृहापण ।
 सूर्य० ६६ ।
 गेहि-गृह्ण-अप्राप्तार्थानाङ्गता । प्रश्न० ६७ । अप्राप्तस्य

प्रातिर्वाच्छा । प्रभ० ४४ । विपयाभिराह्ला । उत० २६४ ।

मेहिए-मेहन-मर्ता । उत० १३७ ।

मेही-गृद्धि-प्रासायैव्यासक्ति । भग० ५७३ ।

मैरिकः- । जीवा० २३ ।

मोड-मन्त्रद्विविधेय । प्रज्ञा० ५५ ।

मोफा-गुल्फो-घुण्टको । प्रभ० ८० ।

मो-पुरित्वगतो लोम त गच्छतीति । दस० चू० १०३ ।

मोसद्वेन गायोःरलिवर्दा । घृ० प्र० १५७ अ । गो-गायित्री । नि० चू० द्वि० १३७ अ ।

मोअ-गोत्र-गुणनिव्यप्राभिधानम् । बीर० ५७ ।

मोअम-विचित्रवादपतनादिशिखाकलापमुत्तराटकमालि-
कादिपश्चितमुपभक्तोपायत कृपानिशाप्राहिणो मोतमा ।
अनु० ७५ । गौतम । आचा० ३५६ । गौतम-आगम
प्रसिद्धो गणधरविशेष । आय० ४१३ ।

मोअरे-सामाधिकत्वाद् गोःरिव चरण गोचर । दस० १८ ।

मोअर-मोभि पूर्वत इति गोपुर-पुरद्वारम् । जीवा० २७६ । प्रतोली बपाटो वा, पुरद्वारम् । प्रभ० ८ ।

गोपुर-नगरप्रतोली पुरद्वारम् । भग० २३८ ।

मोअल-पोस । नि० चू० द्वि० ७० अ ।

मोकृष्णो-मोकृष्ण-अन्तरद्वीपविशेष । जीवा० १४४ ।
द्विबुरधतुष्यदविशेष । प्रभ० ७ । जीवा० ३८ ।

मोकृष्ण-द्विबुरधतुष्यदविशेष । प्रज्ञा० ४५ ।

मोकृष्णद्वीपे-अन्तरद्वीपविशेष । ठाणा० २२६ । मोकृष्ण-
नामान्तरद्वीप । प्रज्ञा० ५० ।

मोकृष्ण-मृगभेद । शृङ्गवर्णादिविशेष । ज० प्र० १२४ ।

मोकलिज-ह्ला । ज० प्र० ५८ । मोकलिज्ज नाम यत्र
मोभक्त प्रक्षिप्यते । राज० १४१ । मवां चरणार्थं
रथदलसम्य महद्भ्राजवं तद्मोकलिज्ज इत्येति । उपा०
२० ।

मोकलिज्जर्- । जीवा० २१३ ।

मोकुल-वस्त्रामद्वृतीत्वदोषविवरणे श्रामविशेष । पिण्ड०
१२७ ।

मोमुर्क-त्रिकण्टकम् । भोप० १२४ ।

मोखीरफेणो-मोशीरफेण । जीवा० २७२ ।

मोग्गहणे- । ज्ञाता० ७२६ ।

मोघाद्यवो-मोघागव । आय० ३११ ।

मोचरः-विपय । आय० १८६ ।

मोच्छ्र-आजनवक्ष्यविशेष, कश्चमानागतः प्रमात्रं पति ।
भोप० ११७ ।

मोच्छ्रओ-मोच्छ्र -पात्रधम्मप्रमात्रं नहेतु कश्चनपक्क-
रूप । प्रभ० १५६ । क्वलमयो यद्वानागारि । घृ०
द्वि० २३७ अ ।

मोच्छ्रय-य पात्रधर्मयोगरि दीपो म । भोप० १६६ ।

मोच्छ्रिया-आनमुच्छा । ज्ञाता० १ ।

मोजलोया-द्विन्द्रियजगुषिधेय । प्रज्ञा० ४१ । जीवा०
३१ ।

मोजिहमा-मोजिह्वा । प्रज्ञा० ३६७ ।

मोजूति-मोचर । नि० चू० द्वि० १४४ अ ।

मोज्ज-नत्तं । दस० ४१ ।

मोज्जभेयविरतमा-नुरयविशेषभेदिका । आय० १० ।

मोठ-मोठ-मोठुनम् । आय० ७१६ ।

मोठामाहिल-मोठमाहिल य स्तृष्टावन्नरूपक । उपा०
१५३ । मत्तमो निष्कृष । विशेष० १००२ । विनय-
वर्णमोह मुसिप्य । विशेष० ६१४ । अर्थाभाविदाप-
नायां हृष्टान् । नदी० २४८ । मोठामाहिल सम्माद
वदिका उत्पन्नाः स आचार्यं । आय० ३१२ । मोठ-
माहिल-गच्छप्रधान धारक । आय० ३०८ । नि०
चू० प्र० ३३५ अ ।

मोठि-ममवयसो समुदायो गाष्टी । दस० २२ । जन-
समुदायविशेष । ज्ञाता० २०६ ।

मोठ-मोष्ठ-मोष्ठामाहिल-अभिनिवेदो हृष्टान् । घ्य०
द्वि० १७६ अ ।

मोठिदासी-मोठ, दानी । आय० २०१ ।

मोठिधम्मो-मोठीधर्म-पाठोप्यवस्था । दस० २२ ।

मोठिल्ल-मोठीक । आय० ६२ । विना० ५५ ।

मोठि-मोठी-जनसमुदाय । ज्ञाता० २०६ । आय० ८०२,
८२४ । उत० ११२ । महत्तरादिपुरुषान्-वचपरिदृतीता ।
घृ० द्वि० २०० अ ।

मोहडेणातिप- । नि० चू० प्र० ४६ अ ।

गोड-गोड-चिलावदेशनिवासीमेच्छद्विशेष । प्रश्न० १४ ।
गोड्डु-गोत्व-गोत्वयसोपेत मधुररसोपेतमितियावत् । भग०
७४८ ।

गोण-बलीवर्दः । वृ० प्र० २४७ आ । ओष० ६७ ।
आव० २२६ । गोण-गुणनिष्पन्नम् । प्रश्न० ६ । गोणा-
गाव । ज० प्र० १२४ । प्रश्न० ७ । गोण-गौ ।
प्रज्ञा० २५२ । गौ । ओष० २०१ । नि० ब्रू० प्र०
२ अ । गव । आव० १६०, ८२६ ।

गोणपोतसओ-गोपेत । आव० १६८ ।

गोणपीयए-गोणपोतकौ-गोपुत्रकौ । उपा० ४६ ।

गोणलवखण- । ज्ञाता० ३८ ।

गोणस-गोनस-सर्पजातिविशेषम् । व्य० प्र० २३ अ ।

गोणस-गोणस-निष्कणाहिविशेष । प्रश्न० ७ ।

गोणसखड्य-गोनसभक्षितम् । आव० ७६४ ।

गोणसहा-गोधरेक । उत० ६६६ ।

गोणसा-मुकुली-अहिभेदविशेष । प्रज्ञा० ४६ ।

गोणा-बलीवर्दा । उत० ५४८ । गोणा-द्विबुरचतुष्पद-
विशेष । जीवा० ३८ । प्रज्ञा० ४५ । गाव । प्रश्न०
३८ ।

गोणार्ह-गवादीनि । ओष० १४२ ।

गोणाश्चिचमण्डणा-बलीवर्दाविपादप्रहरादि । ओष० ८१ ।

गोणी-गौ । विशेष० ६१८ । आव० ६६ ।

गोण-गुणादागन गोण, व्युत्पत्तिनिमित्त द्रव्यादिरूप गुण-
सधिकृत्य यद्बन्धुनि प्रवृत्त नाम तद् गोणताम् ।
पिण्ड० ४ । गुणनिष्पन्नम् । वृ० वृ० २४८ अ ।

गोणनाम-गुणनिष्पन्न गोण तच्च तन्नाम च गोणताम् ।
आत्मा० १६६ ।

गोतम-मत्किर्नव्यताया हृष्टान्त । व्य० द्वि० १७२ अ ।

गोतमगोत्ते-गोतमगात्रम् । सूर्य० १५० ।

गोतमा-गोतमस्यापत्यानि गोतमा क्षत्रियादय । ठाणा०
३६० । गोतम-प्रथमो गणधर । अनुत० ३ । ज्ञाता०
११४ । लघुतराक्षमात्वाचिनविधित्रपादपतनादिदिशा-
बन्धनवद्वेषभक्तोपायत कर्णभिक्षासाही । ज्ञाता० १६५ ।

गोतिर्य-गोतीर्य-तडागादिद्विव प्रवेशमार्गरूपो नीधो
नीधतरौ भूदेस । जीवा० ३०८ । क्रमेण नीधो नीध-

तर प्रवेशमार्ग । जीवा० ३२३ । प्रज्ञा० ४१३ । गवा-
तीर्य-तडागादावतारमार्गो गोतीर्य, ततो गोतीर्यमिद
गोतीर्य-अवतारवतीभूमि । ठाणा० ४८० ।

गोतिर्यसंठाणसंठिए-गोतीर्यसंस्थानमस्थित-क्रमेण नी-
चैर्नीचैस्तरमुद्वेघस्य भावात् । जीवा० ३२५ ।

गोतिपाला-गुल्मिका । ओष० २२३ ।

गोत्त-गूयते-शब्दते उच्चावच शब्दयंत तद् गोत्र-उच्च-
नीचकुलोत्पत्तिलक्षण पर्यायविशेष, तद्विपाकवेद्य
कर्माणि गोत्रम्, यद्वा कर्मणोऽप्यादानविवक्षा गूयते शब्दते
उच्चावच शब्देरात्मा यस्मात् कर्मण उदयाद् गोत्रम् ।

प्रज्ञा० ४५४ । प्रकाशकायपुरुपाभिधानस्तदपत्यमन्तानो
गोत्रम् । ज० प्र० ५०० । सञ्ज्ञा । आव० २७६ ।

अभिधानम्, कर्मविशेष । ठाणा० ४५५ । गा-वाच
त्रायते-अर्थाविसवादनत पालयतीति, समस्तागमाधार-
भूत । सूत्र० २३५ । गोत्रशब्दो नामपर्याय । उत०
१८१ । गीतमगोत्रादि । ज्ञाता० २२० । प्रकाशकाय

पुरुपाभिधानतस्तदपत्यमन्तानो गोत्रम् । सूर्य० १५० ।
गात्र-सञ्ज्ञा । विदो० ८७४ ।

गोत्ता-इतराणि त्वितराणि नामानि । ठाणा० ३८६ ।
तथाविधैर्कैकगुरुप्रभवा मनुष्यसन्ताना उत्तरगोत्रापेत्तया ।
ठाणा० ३६० ।

गोत्तासए-गोत्रासक-हस्तिनापुरे भीमकूटग्राहिदारक ।
विषा० ५० ।

गोत्युभ-गोत्सुभ-लवणसमुद्रमध्ये पूर्वस्या दिशि नागराजा-
वासपवत् । भग० १४४ ।

गोत्युमन्ति-कोस्तुभाभिधानो यो मणिविशेष । सम०
१५८ ।

गोत्रमा-गोत्सूपा-वशिष्यपञ्चमरतिव रपवन्तस्यापरस्यासक
देव-द्रव्य नवभिन्नाग्रमहिष्या राजधानो । ठाणा० २३१ ।
जीवा० ३६५ । पूर्वदिग्भाष्यजनपवन्तस्य अपरस्या दिशि
पुष्करिणीविशेष । जीवा० ३६४ । पाश्चात्याञ्जनपवन्त-
स्य पाश्चात्यायां पुष्करिणीविशेष । ठाणा० २३० ।

गोपूमे-गोत्सुभ-प्राच्ये। लवणसमुद्रमध्यवतिनो येलनपर-
नागराजनिध्यातभूतपवन्तस्य दूरस्थत्याच्चरमान्तादपगुण्य
वद्वाभूमत्स्य महापातालक्षसदस्य पाश्चात्यधरमान्तो येन

अन्यभावेन भवति । गम० ७१ । वेनन्धरनागराजस्य
आरागणवन्त । देवविशेष । ठाणा० २२६ । भेषाग-
नापथ्य प्रथम सिद्ध । गम० १५२ ।

गोधूमो-गोधूम-भुक्तगोद्वयवाद्यणवन्त । जीवा० ३११ ।
प्रथमो वेनन्धरनागराज, भुक्तगोदो भुक्तगराज । जीवा०
३११ ।

गोदत्ता-ब्रह्मदत्तरमाष्टाप्रमहिषीर्णा मध्ये द्वितीया । उक्त०
३७६ ।

गोदासे-गणविशेष । ठाणा० ४५१ ।

गोदुह-गोदोहिवा । ठाणा० २६६ ।

गोदोहिवा-गोदोहन गोदोहिवा । ठाणा० ३०२ ।

गोदोहिकासनन-आगणविशेष । उक्त० ६०७ ।

गोदोहिवा-गोदोहिवा । भाव० २२७ ।

गोदोहियाए- । आधा० ४२४ ।

गोदोही-गोदोहिका । भाव० ६५८ ।

गोधंभो-अनाचार । नि० पू० प्र० ११३ आ ।

गोध-असस । उक्त० २६२ । ध्यवहारी । दग० ५६ ।

गोधर्ण-गोधन-गवादिद्रव्यम् । भाव० ८२५ ।

गोधा-गोधा । प्रथ० ८ । म्नेचविशेष । प्रजा० ५५ ।

गोधिका-वाद्यविशेष । ठाणा० ३६५ ।

गोधूमजंतगं-गोधूमयन्त्रवम् । उक्त० २२३ ।

गोधूमो-गोधूम-धान्यविशेष । भाव० ८५५ ।

गोधेरकः-गोणसहा । उक्त० ६६६ ।

गोनिषट्टिका-मस्यां तु गोरिवोणवेना स्या । ठाणा०
२६६ । उपवेदानविशेष । वृ० वृ० २०० अ ।

गोपालओ-गोपालक -अभातोदाहरणे प्रद्योतसपुत्र ।
भाव० ६६६ ।

गोपालगिरिः-गिरिविशेष । ज० प्र० १६८ । भग०
३०७ ।

गोपालघटः- । उक्त० ५५६ ।

गोपुच्छसंठाणसंठिया-गोपुच्छस्येव मस्यान गोपुच्छन-
स्यान तेन ससिपता गोपुच्छनस्यानससिपता-ऊर्ध्वोद्धन-
गोपुच्छावाता । जीवा० १७८ ।

गोपुद्गए-गोपुद्गाघटसहितम् । भग० ६८० ।

गोपुर-प्राकारद्वारम् । जीवा० २५८ । गोपुर-पुद्गारम् ।

सूर्य० ६६ । जीव० ३ । प्रथ० ८ । जीवा० २६६ ।
प्रतोमी । भाणा० २२७ । प्रतोमीशाणा पश्चिम-
तोन्नगणि । अयु० १५६ । गोमि पूर्वगत द्वि गोदुग्गणि
प्रतोमीशाराणि । उक्त० ३११ ।

गोपुरसंठिओ-गोपुरमणिया । जीवा० २७६ ।

गोपुरसंठिया-गोपुरस्ये-गुरद्वारस्येन मणिया मस्यान
मस्या गा गोपुरमणिया । सूर्य० ६६ ।

गोपेन्द्रयाचकः-द्वय्यायुषो परगणितार्थ । दग० ५३ ।

गोपतं-गोपद-सत्सन्ध देगविरागादिकमन्यनम् । भाणा०
२७६ ।

गोपहेनिया-गोपहेन्या । भाणा० ४११ ।

गोफण-गोफण -प्रगदप्रयोगकोद्वरकमुनिना म्नेचविशेष ।
भाव० ६१३ ।

गोफणा-धम्मदवरगमया । नि० पू० प्र० १०५ आ ।
धम्मदवरकमयी । वृ० वृ० ६८ अ ।

गोघर-गोमय । वृ० प्र० २३० आ ।

गोघहुल-दारकण्यनिदिशे वाद्यविशेष । भग० ६६० ।

गोघहुल-प्रयुरगोमान्द गराणनप्रिये वाद्यविशेष ।
भाव० १६६ ।

गोघरपाम-सूवरपाम-मगपाविशेष पाम । भाव० २५५ ।

गोघरपाम-पामविशेष । भाव० २१२ । वदरिगामा-
सत्र । वृ० वृ० २१७ आ । सप्रियेन द्वाग्निना तु-

भूतिगण्यराणां जन्मभूमि । भाव० २५५ ।

गोमस-गोमस घग्णादि । भाव० ६१ ।

गोमसकतदय- । नि० पू० द्वि० ६१ आ ।

गोभूमो-नदा गावभरति यत्र तत्र गामूमि । भाव० २७१ ।

गोमडलं-गावग । वृ० प्र० १५७ आ ।

गोमए-गोमय-घग्णम् । भग० २१३ ।

गोमड-गोमृन-मृनगोदेह । जीवा० १०६ ।

गोमयं-गोमरिमो गामयं । नि० पू० प्र० २६५ आ ।

गोमयकोटगो-गोमयकोटव-पतुरिन्द्रियत्रन्तुविशेष ।
जीवा० ३२ ।

गोमयकोटव-पतुरिन्द्रियत्रन्तुविशेष । प्रजा० ४७ ।

गोमानसिया-गोमानस्य-शाम्यारूपा स्थानविशेषा ।
ज० प्र० ३२६ ।

गोमाणसिया-गोमानस्य शय्या । जीवा० २०४, ३५६ ।
 राज० ६२ । गोमानसिका शय्यारूपा-स्थानविशेषा ।
 जीवा० २३० ।
 गोमाणसीओ-शय्या । ज० प्र० ४६ ।
 गोमाणसी-गोमानुपी-शय्यारूपा । जीवा० ३६३ ।
 गोमायु-श्रृगाल । प्रज्ञा० २५४ । आचा० १६७ ।
 गोमायुपुत्रो- । भग० ६५६ ।
 गोमिज्जए-गोमेज्जक-मणिभेद । प्रज्ञा० २७ । उत०
 ६८६ ।
 गोमिनि-गोमिनि-नानादेशापेक्षया गौरवकुत्सादिगर्भमा-
 मन्त्रणवचनम् । दश० २१६ ।
 गोमिय-गोमिक-गोमाद । प्रश्न० ३८ । गोमिक-
 गोमिक-गुप्तपाल । प्रश्न० ५६ ।
 गोमिया-गुप्तिया । नि० चू० प्र० १४० अ । दक्षपा-
 सिया । नि० चू० १६४ अ । ठाणइल्ला । नि० चू०
 द्वि० ११ आ ।
 गोमुत्तिअद्दु-गोमूत्रदग्ध-गोमूत्रसहित स्थानम् । ओष०
 ५४ ।
 गोमुत्तियवूहो-गोमूत्रिकावूह-गोमूत्रिकाकारमैन्ध्विन्यास-
 विंशति । प्रश्न० ४७ ।
 गोमुत्तिया-गाचर्यामभिग्रहविशेषः । नि० चू० वृ० १२
 अ । उत० ६०५ ।
 गोमुह-गोमुलनामा अन्तरद्वीप । प्रज्ञा० ५० । गोमुह
 अन्तरद्वीपविशेषः । जीवा० १५४ ।
 गोमुहदीव-अन्तरद्वीपविशेष । ठाणा० २२६ ।
 गोमुहिप-गोमुलबदुर प्रच्छादवत्वेन वृत्तानि गोमुखिगानि ।
 ज्ञाता० २३७ ।
 गोमुहो-गोमुखी-बाहिला-यस्या मुने गोशृङ्गादिवस्तु
 दायत इति । अनु० १२६ । बाहिला । ठाणा० ३६५ ।
 गोमूत्रिका-यस्यां तु वामग्रहादक्षिणग्रहे दक्षिणग्रहाच्च
 वामग्रहे भिन्नां पर्वतंति सा गोमूत्राकारस्ताद गोचर-
 भूमिरपि । वृ० प्र० २५७ अ । प्रज्ञा० ४७३ ।
 गोमूत्रिकायन्ध-मुद्रिकायन्ध । ओष० १४५ ।
 गोमेज्ज-गोमेयक-रत्नविशेषः । जीवा० २०४ ।
 गोमेज्जए-गोमज्जक । जीवा० २३ । गोमेदक-शृषिबी

भेद । आचा० २६ ।
 गोमेयक-रत्नविशेष । उत० ४५१ ।
 गोम्मिए-गोत्मिक-शुल्बपाल । वृ० द्वि० २२८ अ ।
 गोम्मिय-गुप्तपालक । प्रश्न० ३७ ।
 गोम्मिया-बद्धस्थाना आरक्षका । वृ० द्वि० १०६ आ ।
 बद्धस्थाना मार्गरक्षका । वृ० द्वि० ८३ अ । गुल्मेन
 समुदायेन चरन्तीति गोत्मिका स्थानरक्षपाल । वृ०
 द्वि० २६० अ० । गोत्मिका ये राज्ञ पुत्र्या स्थानक
 बद्ध्वा पन्थान रक्षन्ति । वृ० द्वि० ८३ अ ।
 गोम्हो-कर्णशृगाली । अनु० २१४ । कणसियाली ।
 नि० चू० प्र० १६३ अ । मोन्द्रियजन्तुविशेष । प्रज्ञा०
 ४२ । जीवा० ३२ । कर्णसियामिया । प्रज्ञा० ४२ ।
 गोय-गाढायत इति गोत्र-मोन वाक्समम, वन्तूना जीवि-
 तम् । सूत्र० २४६ । गीयते-शान्धते उच्चावर्च शब्द-
 कुनासादिव मृदद्रव्यमत आत्मेति गोत्रम् । उत० ६४१ ।
 गुणनिपन्नम् । भग० ११५ । अन्विकम् । भग०
 ५६१ । गोत्र-गुणनिपन्न । निरय० ७ । गोत्र-अन्वयं ।
 राज० १३ । सरीर । दश० चू० ५६ । गोत्र-आन्व-
 यिकीसञ्ज्ञा । विपा० ४२ ।
 गोयम-प्रथमो गणधर । नि० चू० द्वि० ७७ अ । स्वद्वि
 विशेषः । नि० चू० प्र० २०७ आ । गीतम-रोहीणि
 गोत्रम् । ज० प्र० ५०० । गीतम-अन्तर्बुद्ध्यानां
 प्रथमवर्गस्य प्रथममध्ययनम् । अन्न० १ । कुमारविशेषः । नि०
 अन्न० २ । भनितयहुमाने वृत्तीयभङ्गे ह्युत्त । नि०
 चू० प्र० ८ अ । ह्रस्वोबलिवदस्तेन श्हीतपादपतनादि-
 विशिष्टादिलोण जनचित्ताक्षेपदलोण भिक्षामटन्ति ये ते
 गीतम । ओष० ८६ । एषणासमितिहृष्टान्ते भिन्नातीय
 श्रुकर । आव० ६१६ । प्रतीच्या दिति लवणसमु-
 द्राधिपमुस्थिततमदेवावासाभूतो द्वीपविशेषः । प्रज्ञा०
 ११४ । गोत्रतिका श्हीतसिन्धु सपुकार्यं वृषममुपादाय
 धान्याद्यर्थं प्रतिग्रहमटन्ति ते गीतमा । सूत्र० १५४ ।
 नि० चू० प्र० ३५२ आ ।
 गोयमकौसिज-उत्तराध्ययनेषु त्रिदासमध्ययनम् । सम०
 ६४ ।
 गोयमदीव-गीतमद्वीप-द्वीपविशेषः । सम० ७६ ।

गोयमसामी—गोतमस्वामी, प्रथमो गणपते, । आव० ६५ ।
 जाता० १७०, १७१, १७८, २२६ । अन्त० २२ ।
 गोयर्—गोचर—भिलाप्रहृणविधिलक्षण । सम० १०७ ।
 नदी० २१० । भिक्षाटनम् । ज्ञाता० ६१ । गोचर—
 भिक्षाटनम् । भग० १२२ । गोखि चरणे गोचरे ।
 उक्त० ११६ । गोखि चरणे गोचरे—उत्तमाधममध्यम
 कुलेष्वरक्तद्विष्टस्य भिक्षाटनम् । दशा० १६३ ।
 गोयर्गपविट्टो—गोखि चरणे गोचरेस्तस्याम्—प्रधान
 तस्मिन् प्रविष्ट गोचराप्रविष्ट । उक्त० ११६ ।
 गोयर्चरिया—गात्ररण गोचर चरणे—चर्या गोचरे इव
 चर्या गोचरचर्या—भिक्षाचर्या । आव० ५७५ ।
 गोयर्त्तिअ—गोचरत्रिक—त्रिकालभिक्षाटनम् । ओष० ६५ ।
 गोयारिया—गोचरचर्या । नि० चू० प्र० १ अ ।
 गोयावरी—गोदावरी—नदीविशेष । व्य० प्र० १६३ अ ।
 गोयखरा—एकछुरचतुष्पदविशेष । प्रज्ञा० ५५ ।
 गोयसुरो—गोरखुर—एकछुरचतुष्पद । जीवा० ३८ ।
 गोयव—गोरव—अधुमाध्ययसाम्यविशेष । प्रश्न० ६२ ।
 ऊर्वाधस्तिर्व्यग्नमनस्वभाव । ठाणा० ५३५ ।
 गोरस—गोरम—गोमत्कादि । आव० ६१ । गोरस ।
 आव० ३४३ । सूत्र० २६२ ।
 गोरसकुंड—गोरसकुण्ड । आव० ६४१ ।
 गोरसदवो—गोरसदव—दद्यादिपानकम् । पिण्ड० १५० ।
 गोरसधोवर्ण—गोरसधावनम् । आव० ६२४ ।
 गोरहृत्ति—गोरहृत्—बलहोदक । आचा० ३६१ ।
 गोरहृग—गोरयक—बलहोदक । दशा० २१७ । कल्होदक ।
 वृ० द्वि० १३८ आ ।
 गोरहृसठितो पासातो । नि० चू० द्वि० ६६ आ ।
 गोरा—नदीपापाणशृङ्गिका । वृ० वृ० १६२ आ । गोधूना ।
 नि० चू० वृ० ३७ आ ।
 गोरो—गोरी—कृष्णकामुदेवस्य राज्ञी । अन्त० १८ । अन्त
 कृद्धाना पञ्चमवर्गस्य द्वितीयमध्ययनम् । अन्त० १५ ।
 बत्वारिमहाविद्याया प्रथमा । आव० १४४ । बलकोट्ट-
 ज्येष्ठभाष्यं । उक्त० ३५५ ।
 गोरोपाडलगोरा—गोरी या पाटला पुष्पजातिविशेषस्तद्वत्
 गोरास्ते गोरीपाटलागोरा । ज्ञाता० २३१ ।

गोयग— । नि० चू० प्र० २२६ आ ।
 गोख्यं—गो । आव० १८६ ।
 गोरे—गोधूम । वृ० द्वि० १२६ अ ।
 गोल—देशान्तरेऽज्ञासमूचक । आचा० ३८८ । गोल—
 तत्तद्देशप्रसिद्धितो नैष्ठुर्यादिवाचकोऽयं शब्द आ वा ।
 दशा० २१५ । साधोरुपमानम् । दशा० १६ । गोले—नागा-
 देशापेक्षया गोरवकुत्सितादिगर्भमात्रगवचनमिदम् । दशा०
 २१६ । ज्ञाता० १६७ । वृत्तपिण्ड । ठाणा० २७२ ।
 गोलक वतुल पापाणादिमय । अनुक्त० १४
 गोलगो—गोलक—अनुमयो वर्तुलाकार । आव० ५१६ ।
 आव० ५२२ ।
 गोलछाया—गोलमात्रस्य छाया गोलच्छाया । सूर्य० ६५ ।
 गोलपुजछाया—गोलाना पुञ्जो गोलपुञ्जो गोलीस्वर
 इत्यर्थः, तस्य छाया गोलपुञ्जछाया । सूर्य० ६५ ।
 गोलय—गोलक—वृत्तोपल । ज० प्र० ३२६ । पिण्डक ।
 उक्त० ५३० ।
 गोलव्यायणं—गोलव्यायन—अनुराधागोत्रम् । ज० प्र०
 ५०० ।
 गोलव्यायणसगोले— । सूर्य० १५० ।
 गोलागूल—गोलाङ्गूल—वानर । भग० ५८२ ।
 गोलाकारे—गोलाकार—वृत्ता । सूर्य० २६७ ।
 गोलावलिछाया—गोलनामावलिगोलावलिस्तस्या छाया
 गोलावलिच्छाया । सूर्य० ६५ ।
 गोलिका—मण्डिका । ठाणा० ५१६ ।
 गोलिकातण्ण— । ठाणा० ३६० ।
 गोलिगि—महियविक्रय्या । नि० चू० वृ० ५५ अ ।
 गोलियधणुय—गोलिकधनु । उक्त० २४५ ।
 गोलिया—गोलिका—गन्धप्रधाना क्षाला । व्य० द्वि० २४८
 आ । मथितविक्रायका । वृ० द्वि० १५४ आ ।
 गोलियालिग—अनेराश्रयविशेष । जीवा० १२३ ।
 गोलोममेतो—अहस्तप्राप्या—गोलोममाना । नि० चू० प्र०
 ३५४ अ ।
 गोलोमा—दीर्घप्रयन्तुविशेष । जीवा० ३१ । प्रज्ञा० ५१ ।
 गोलेलविसओ—गोक्षविषय—गोक्षदेश । आव० ५३३ ।
 गोडविषय—गोडदेश । आव० ८३० ।

गोवला- । ठाणा० ३६० ।
 गोवलाफलं-बिम्बफलम् । प्रभ० ८२ । जीवा० २७२ ।
 गोवगो-गोपः । आव० ३६० ।
 गोवर्ग-गोरूपाणि । ठाणा० ५०२ ।
 गोवच्छय-गोवत्सः । उक्त० ३०३ ।
 गोवती-गोपतिः-गवेन्द्रः । ज्ञाता० १६१ ।
 गोवतीते-गोव्रतिकः-गोभ्रयानुकारी । ज्ञात० १६५ ।
 गोवत्सं-गोवत्सायनं-पूर्वाफाल्गुन्या गोत्रम् । जं० प्र० ५०० ।
 गोवत्सालयणसभोत्से-पूर्वाफाल्गुनीनक्षत्रस्य गोत्रम् । सूर्य०
 १५० । जं० प्र० ५०० ।
 गोवाटादि-कर्दमः । ठाणा० २१६ ।
 गोवालो-यो गाः पालयति गोपालः । उक्त० ४६५ ।
 गोपालः । आव० ४१८ ।
 गोवलकंचु-गोवालकञ्चुकम् । वृ० द्वि० १०६ अ ।
 गोवालकञ्चुगो-गोवालकञ्चुकः । वृ० द्वि० २१७ अ ।
 गोवालममाया-गोपालकमाता शिवा, श्रुगालिनी । आव०
 ६७५ ।
 गोवालवृष्यं- । नि० वृ० प्र० २१२ अ ।
 गोवाला-गोपालाः-राजा । नंदी० १५१ ।
 गोवालियाओ- । ज्ञाता० २०४ ।
 गोवाली-गोपाली-संबरोदाहरणे श्रीपार्श्वत्वामिवाध्वी ।
 आव० ७१४ । वल्लीविशेषः । प्रज्ञा० ३२ ।
 गोविंद-गोविन्दः । आव० ७१३ । भिक्षुविशेषः । नि०
 वृ० द्वि० ३६ अ । श्रावकविशेषः । व्य० द्वि० १७६ अ ।
 गोविंददत्त-गोपेन्द्रदत्तः-सद्व्यवहारकाचार्यः । तगराया-
 भाचार्यस्याष्टमः शिष्यः । व्य० प्र० २५६ अ ।
 गोविंदनिज्जुत्ति-हेतुसाम्बोधः । वृ० वृ० १४२ अ ।
 गोविंदवायगो-मिच्छादिद्वि ब्रूतेषु ठवित्तो पच्छा समत्त-
 पडिवत्सस सम्मं आउट्टुस मूलं । नि० वृ० वृ० १२६ अ ।
 नि० वृ० वृ० ८३ अ । गोविन्दवाचकः-मूलप्रायश्चित्ते
 दृष्टान्तः । व्य० प्र० १०३ आ । वाचकविशेषः । नि०
 वृ० प्र० २६३ आ ।
 गोविही- । ठाणा० ४६८ ।
 गोवृष्यः-वलीवर्दविशेषः । वृ० प्र० २१३ अ ।
 गोव्रतिकः-गोचर्यानुवाचिणः । अनु० २५ ।

गोशालः-आजीविकमतप्रवर्तकः । नंदी० २३६ ।
 गोशालकः-त्रिनोपसर्गकारीनिह्वयः । विपा० ६४ । सूत्र०
 ३८६ । ज्ञाता० १६२ । उक्त० ४७ ।
 गोशीर्ष-चन्दनविशेषः । सम० १३८ ।
 गोशीर्षचन्दनं-चन्दनविशेषः । ज्ञाता० १२८ ।
 गोसंखी-गोसह्वी-कौटुम्बिक आभीराणामधिपतिः । आव०
 २१२ ।
 गोसंखो(स)डो-उज्ज्वहिगा । नि० वृ० द्वि० ७१ अ ।
 गोसंधिओ-गोसन्धिकः-गोष्ठाधिपः । आव० ८६३ ।
 गोस-गोपः-प्रत्युपः । आव० ७८१ । प्रातः । व्य० प्र०
 २३६ ।
 गोसाल-मङ्कलिपुत्रः । भग० ६५६, ६६० । आव० १६६ ।
 गोसालसिस्ता-आजीवगा । नि० वृ० द्वि० ६८ अ ।
 गोसाला-गोणादि जय विद्वृति सा गोसाला । नि० वृ०
 प्र० २६५ अ ।
 गोसीस-गोशीर्ष-उत्तमचन्दनविशेषः । प्रभ० १३५ ।
 चन्दनविशेषः । जीवा० २२७ । गोशीर्षनामकचन्दनम् ।
 प्रज्ञा० ८६ ।
 गोसीसचन्दनं-गोशीर्षचन्दनम् । आव० ११६ ।
 गोसीसावलिसंठिते-गोशीर्षावलिसंस्थितं-गोः शीर्ष गो-
 शीर्षं तस्यावली-तत्पुद्गलानां दीर्घरूपां श्रेणिः तत्समं सस्या-
 नम् । सूर्य० १२६ ।
 गोसे-प्रातः । व्य० प्र० २३४ । उदियमादिच्चे ।
 नि० वृ० वृ० ७७ अ० ।
 गोसी-प्रत्युपः । आव० ३५१ ।
 गोस्तुपा-समुद्रमध्यवतिनः पर्वतविशेषा । प्रभ० ६६ ।
 गोष्ठानि-पोषा । ठाणा० ८८ ।
 गोष्ठामाहितः-मिथ्यादर्शनसत्ये हृष्टान्तः । आव० ५७६ ।
 स्वाग्रहप्रस्तः कश्चित् । सूत्र० २३३ । गोष्ठामाहितः ।
 आचा० २०६ ।
 गोह-राजपुरुषः । उक्त० १७६ । गोष-आरक्षः । आव०
 २६६, ३१६ । उक्त० १६२ । अयमः । आव० ४१५ ।
 गोह-जारः । ओष० ४६ । दण्डिक-अरक्षकः ।
 आव० ६६३ । कर्मकरः । दत्ता० १८१ । प्राडितः ।
 आव० ३०१ । उपपतिः । नंदी० १४५ । गोपः ।

दश० ८६ ।
 गोहा-गोधा । उक्त० ६६६ । गोधा-भुजपरिसर्पतिर्यग्-
 योनिकः । जीवा० ४० ।
 गोहिआ-धर्माविनद्धवाचविशेषः । दर्दरिकेत्यपरनाम्ना प्र-
 सिद्धा । अनु० १२६ ।
 गोहिहा-भाण्डाना कक्षाहस्तगततोद्यविशेषः । आवा०
 ५१२ ।
 गोहूम-गोधूम-धान्यविशेषः । शाता० २३१ । दश०
 १६३ । औषधिविशेषः । प्रशा० ३३ ।
 गोहे-गोधा-सरीसृपविशेषः । भग० ३६५ । गोधा ।
 आव० ६६ । व्यवहारी । दश० ५६ ।
 गोहेह- । नि० चू० प्र० ३५५ आ ।
 गौतम-रागद्वेषादिसहभावविरहितो गणपरविशेषः । उक्त०
 २५१ । गौतमस्यापत्यम् ।
 गौतमस्वामी-प्रथमगणपर । आचा० २१ ।
 गौतमादिः-सूत्रत आत्मागमवान् । आव० ५७ ।
 गौरखरः- । उक्त० २०० ।
 गौरवं-ऋदा नरेन्द्रादिपूज्याचार्यत्वादिलक्षणया । सम०६ ।
 गौरीपुत्राः-मिश्राणा । ज० प्र० १४२ ।
 गौर्गलिः-असञ्जातकिणस्कन्ध । आचा० ८७ ।
 ग्रन्थ-ग्रन्थ-काव्य धर्माधिकाममोशलक्षणपुरुषार्थनिबद्ध सस्कृ-
 तप्राकृतपापभ्रदासकीर्णभाषानिबद्ध गद्यपद्यगेयचौर्णपदबद्ध
 वा । ज० प्र० २५६ । विशेष० ५१६ ।
 ग्रन्थविच्छेदविशेषः-वस्तु । नदी० २५१ ।
 ग्रहगृहीतः-उन्मत्त-दृष्टा । पिण्ड० १६३ ।
 ग्रहणाकं-सूचकम् । उक्त० २५२ ।
 ग्रहणकुल्लिपकम्- । वृ० प्र० ६१ आ ।
 ग्रहणवाच्यम्- । विशेष० ५६३ ।
 ग्रहणशिक्षा-प्रथमा शिक्षा । नदी० २१० । ग्रहणाम्प्राय ।
 आव० ८३३ । वृ० प्र० ६४ ।
 ग्रहणा-शिक्षा आसेवनात्मिका । उक्त० २८२ ।
 ग्रहणावग्रहे- । आचा० ४०२ ।
 ग्रहदण्डाः-दण्डाकारव्यवस्थिता ग्रहा-ग्रहदण्डा ते धान-
 योनिपानाहेतुतया प्रतिषेध्या न स्वरूपतः । जीवा० २८२ ।
 ग्रहगजितानि-ग्रहचारहेतुकानि गजितानि, इमानि स्व-

रूपतोऽपि प्रतिषेध्यानि । जी० २८२ ।
 ग्रहापसव्यं- । जीवा० २८२ ।
 ग्रहोपरागः- । उक्त० २२६ ।
 ग्रामकूटः-ग्रामे महत्तरः । नि० चू० प्र० १७६ आ ।
 ग्रामणीः-आधाकर्मपरिहरणे वणिग् । पिण्ड० ७२ ।
 ग्रामभौगिक-ग्रामनगरपतिः । औष० ५६ । ठक्कुरः ।
 आव० २३८ ।
 ग्रामरक्ष-त्रिकवत्पारादिव्यवस्थितं शक्तिकुन्तादिहस्ता उप-
 चरन्ति । आचा० ३०८ ।
 ग्रामिण-जनसमूहेन । सम० ५३ ।
 ग्रामियक-ग्राम्यः । नदी० १४६ ।
 ग्राम-अभिलाषः । आव० ८१४ ।
 ग्रहणाकुशलः-यो बह्वीभिर्मुक्तिभिः निश्चान् बोधयति,
 व्याख्याप्रायोग्यः सूत्रिः । आचा० ३ ।
 ग्रहवाच्य-सर्वत्रास्त्वलिताज्ञ, व्याख्याप्रायोग्यः सूत्रिः ।
 आव० २ ।
 ग्रीवा-लोकपुरुषस्य त्रयोदशरज्जुपरिवर्तीप्रदेशः । उक्त०
 ७०२ । कोटा । प्रश्न० ५६ । आचा० ३८ ।
 ग्रीवाग्रहः-ग्रीवाग्रहण-प्रतिभस्तेनापरमज्ञस्य गतग्रहणम् ।
 वि० १३० ।
 ग्रैव्यकाणि-लोकपुरुषग्रीवास्थाने भवानि विमानानि ।
 आव० ४० ।

घ

घंघसालगिहे-घञ्जालाग्रहे । पिण्ड० १०५ ।
 घंघशाला-शालानिधेयः । आचा० ३०६, ४०२ । सम०
 ३८ । घञ्जाला-अनायमण्डपम् । औष० २०० ।
 घृहञ्जाला । आव० ६१५ । घट्टं धर्मकयनं वा तत्रा-
 व्यतिरिक्ता बहुकार्पटिकासेविता वसतिर्धंसाला । व्य०
 द्वि० २५ अ ।
 घंचनघोलना-न्यायविशेषः । विशेष० ५३७ ।
 घंटए-पिवेत् (ग०)
 घंटलोह-घंटाघोह-यस्मिन्नेव दिने यत्र लोहे घंटाकृतता
 तलोहो तस्मिन्नेव दिने विनष्टम् । व्य० द्वि० २०२ अ ।
 घंटा-सियालो । वृ० प्र० ११६ अ । द्विद्विष्यपेक्षया

किञ्चिन्महस्यो घण्टा । जीवा० १८१ । ज० प्र० २३ ।
 घंटाजालं-किञ्चिन्महस्यो घण्टा तज्जालम् ।
 जीवा० १८१ ।
 घंटापासना-घण्टापाश्यां घण्टकदेशविशेषा । ज० प्र० ५३ ।
 घंटापासो-घण्टापाश्यां । जीवा० २०७ ।
 घंष्टि- । नि० चू० द्वि० ६४ आ ।
 घंष्टिआ-घण्टिका-घण्टावादका । ज० प्र० १८२ ।
 घण्टिका-घर्षरिवा । ज० प्र० १०६ ।
 घण्टिकयक्ष-कूलदेवता । वृ० प्र० २१५ अ ।
 घण्टिककरग-स्थाल । नि० चू० द्वि० ६१ अ ।
 घण्टिया-घण्टिका । प्रभ० १५६ । भूषणविधिविशेष ।
 जीवा० २६६ । सुद्रघण्टा । ज० प्र० ५२६ ।
 घण्टियाजाल-घण्टिकाजाल किञ्चिन्महस्यो । भग० ४७८ ।
 घंनु-घानुक-हननशील इति । उक्त० ४३६ ।
 घंषण-चन्दनस्यैव घर्षणम् । आब० २७३ । विशेष० ८४३ ।
 घंषिका-अनुरङ्गा यानविशेष । वृ० द्वि० १२५ आ ।
 घंषित्ता-घृष्टा । आब० ८३१ ।
 घंषियगा-घर्षितकाश्रन्दनमिव हृषदि । ओष० ८७ ।
 घओदए-घृतोदक-वादर अवाधिकविशेष । प्रज्ञा० २८ ।
 घटं- । आब० २८० ।
 घटकः-भाजनविधिविशेष । जीवा० २६६ ।
 घटकारः-स्वविमानप्रकर्यप्राप्त । नदी० १६५ ।
 घटखर्पर-नपाल । आब० ३११ ।
 घटना-अप्राप्तानां समययोगानां प्राप्तये घटना । भग० ४८४ ।
 घटाभोज्यं-महत्तरानुमहत्तरादिर्विहरावागित । व्य० द्वि० ३६२ अ ।
 घटिकासय- । ठाणा० १२२ ।
 घटिकासयादीनि-येष्वतिसम्प्रीकितानां दुःखमाहृष्यमाणा-
 षा-बहिर्निष्क्रमन्ति जन्तव । उक्त० २४७ ।
 घटिर्जन्तार्ण- । राज० ५२ ।
 घट्ट-घर्षंदिशु भवति, पदार्थान्तर वा सृष्टयति । भग० १८३ । घट्टे-परस्पर सघट्टमान्तीति । जीवा० ३०७ ।
 घट्टए-तिसप्तपाशमृगनाकारेण पाषाण । वृ० द्वि० २५३ अ ।

घट्टग-घट्टक येन पाषाणकेन पात्र नवलेप मसृण क्लियते ।
 ओष० १४४ । पाषाणक-येन पात्रक लेपिन सद् घृष्यते ।
 ओष० १३० । घट्टक । ठाणा० ३३६ ।
 घट्टगरहलं-घट्टकेन रचित-यसृणित-घृष्टम् । ओष० १४५ ।
 घट्टण-घट्टन खजागति । प्रज्ञा० ३२६ । आब० ७६१ ।
 चालकम् । दश० १५२ । पिण्ड० १७१ । चलनम् ।
 ओष० १३६ । आहननम् । ओष० ५२ । घट्टनं-
 मियश्चालनम् । दश० २२८ । मजातीत्यादिना चाल-
 नम् । दश० १५४ । घट्टनानि-जालादीनि चलनानि ।
 ओष० १८१ । आब० ५४० ।

घट्टणता- । ठाणा० २८० ।
 घट्टणया-वद्भूगते प्रयमो भेद । घट्टणता । प्रज्ञा० ३२८ ।
 घट्टणता-अद्विण रज प्रविष्ट मदिवा दुःखयितुमारब्धम्,
 स्वयमेवाद्विण मने वा किञ्चित्सा सुकादि उत्पिन घट्टयति ।
 आब० ४०५ ।

घट्टणा-घट्टना-चलनम् । ओष० २२ ।
 घट्टणता-अधिकणुकादे । आषा० २५५ ।
 घट्टना-वदर्थना । आषा० २६३ ।
 घट्टयंतं-वस्त्वन्तर स्युरान्तम् । ठाणा० ३८५ ।
 घट्टिओ-घट्टित-मुद्रित । दश० ६२ ।
 घट्टित-घट्टित-प्रेरित । प्रभ० ५६ । मुष्टुतर परिता-
 पित । वृ० वृ० ८१ आ ।

घट्टितघट्टनं-घट्टितानि-सबद्धानि घट्टनानि जालादीनि चल-
 नानि यस्य स । आब० ५४०, ५४६ । ओष० १८१ ।
 घट्टिय-घट्टित-सुविहितोपाय । धीवरारिकृत उपाय ।
 पिण्ड० १७१ । घट्टित-स्पष्ट । प्रभ० ६० । परस्पर
 घर्षयुक्ता । ज० प्र० ३७ ।

घट्टे-घट्टयति अद्भुत्यमा मसृणानि करोति । ओष० १४३ ।
 घट्टे-घट्टयति सृष्टयति । ओष० २११ । हस्तमर्षनेन
 घट्टयति । ज्ञाता० ६६ ।
 घट्टेर्जं-घट्टयित्वा-तिरस्कृत्य । ओष० १६२ ।
 घट्टे-घट्ट पाषाणादिना उपरि षण्ठिने । मूषं० २६३ ।
 जीवा० १६० ।

घट्टा-घट्टानीव घट्टानि मरत्तानवा पाषाणप्रतिमायव ।
 सम० १३८ । प्रज्ञा० ८७ । घट्टा इव घट्टा मर-

घणदंता-घनदन्तनामा अन्तरद्वीप- । प्रज्ञा० ५० ।
 घणदन्तो-घनदन्त -अन्तरद्वीपविशेष । जीवा० १४४ ।
 घणमुद्ग-जस्त मुद्गस्त घणसदृशारित्यो सहो सो घण-
 मुद्ग । नि० चू० द्वि० १७१ आ ।
 घणमुद्ग-मेघसदृशध्वनिमुंरज । ज० प्र० ६३ ।
 घणमुद्यगो-घनमृदङ्ग घनसमानध्वनियौ मृदङ्ग । जीवा०
 २१७ । पटुना पुरुषेण प्रवादित घनसमानध्वनियौ
 मृदङ्ग । जीवा० १६२ ।
 घणवट्टे-सर्वत सम घनवृत्तम् । भग० ८६१ ।
 घणवाए-घनवात-घनपरिणामो वातो रत्नप्रभापृथि-
 व्याघोवर्ती । जीवा० २६ । घनवातो-घनपरिणामो
 रत्नप्रभापृथिव्याघोवर्ती । प्रज्ञा० ३०, ७७ ।
 घणवाय-घनवात-अत्यन्तघन पृथिव्याद्याधारतया व्य-
 चम्बित हिमपटलकल्प । आचा० ७४ ।
 घणवायवलय- । प्रज्ञा० ७७ ।
 घणवाया-रत्नप्रभाघोवर्तिना घनोदधिना विमानाना
 वाऽऽधारा हिमपटलकरूपा वायवो घनवात । उक्त० ६६४ ।
 घणविज्जुया- । भग० ५०४ । ठाणा० ३६१ ।
 घणसत्ताणिया-घनसत्ताणिका घनतन्तुका । ओष० ११८ ।
 घणसंमद्दे-घनसम्मर्द-घ्न चन्द्र सूर्यो वा ग्रहस्य नक्षत्रस्य
 वा मध्ये गच्छति स योग । मयू० २३३ ।
 घणोदधिघवलए-घनोदधिघवल-घनोदधिरूप ।
 जीवा० ६४ ।
 घन्तह-घनध्वम् । त० ।
 घन्तामो-क्षिपाम-विशा दिशि विकीर्णसैन्य कुम्भं । ज०
 प्र० २३३ ।
 घत्तिय-धेरित । ओष० १३७ ।
 घत्तिया-दूरमुत्सारिता । पउ० २८-६०६ ।
 घत्तिहामि-यत्तिये । विपा० ८३ ।
 घत्तेह-प्रक्षिपत । ज० प्र० २४० ।
 घट्यं-प्रस्त-अभिभूतम् । आव० ५८८ ।
 घट्ये-गृहीता । पिण्ड० ४७ ।
 घट्यो-प्रस्त । मर० ।
 घन-घनतप । उक्त० ६०१ । स्थानो हिमशिलावद् ।
 ठाणा० १७७ । वाद्यशब्दविशेष । ठाणा० ६३ । हस्त-

तालक सालारि । आचा० ४१२ ।
 घनकण्डिकडच्छाए-कट सञ्जातोऽप्येति कटित-कटा-
 न्तरेणोपरि आवृत इत्यर्थं कटितश्चासौ कटश्च कटितकट-
 घना-निविडा कटितकटस्येवाधो भूमा छाया घनकटिन
 कच्छाय । जीवा० १८७ ।
 घनगुम्भ-नामशिल्प । विशे० ६२७ ।
 घनतप-पोडशपदात्मक प्रतर पदचतुष्टयात्मिकया श्रेण्या
 गुणितो-घनो भवति, आगत चतु पथि ६४ स्थापना
 तु पूर्विकैव नवर बाह्यतोऽपि पदचतुष्टयात्मकत्व विशेष,
 एतदुपलक्षित तपो घनतप उच्यते । उक्त० ६०१ ।
 घनपरिमंडलं-चत्वारिसप्तदेशावगाढ चत्वारिसत्परमा-
 ष्वात्मक च, तत्र तस्या एव विशतेऽपरि तथैवास्या विश-
 तिरवस्थाप्यते । प्रज्ञा० १२ ।
 घनोदधि-घन-स्थानो हिमशिलावद् उदधि-जलनिचय-
 स-चासौ चेति घनोदधि । ठाणा० १७७ ।
 घनोपल-करक । प्रज्ञा० २८ ।
 घम्मपक्क-धर्मपक्कम् । विपा० ८० ।
 घम्मो-धर्म । आव० ३४६ ।
 घय-धृतवर-शीरोदसमुद्रानन्तर द्वीप । प्रज्ञा० ३०७ ।
 द्वीपविशेष । अनु० ६० । धृत-आज्यम् । दश० १८० ।
 धृतविक्रयो, कर्मजाया बुद्धौ हृष्टान्त । नदी० १६५ ।
 घयजरा-धृतपूर्णा । उक्त० २१० ।
 घयकुडो-धृतकुट-धृतकुम्भ । आव० ३१० ।
 घयण-माण्ड, ओत्पत्तिकीबुद्धौ हृष्टान्त । नदी० १५३ ।
 घयणो-धृताप्र । आव० ४१६ । माण्ड । वृ० प्र०
 २३३ ।
 घयपुण्णो-धृतपूर्णा । उक्त० २०६ ।
 घयमण्डो-धृतमण्ड-धृतसार । जीवा० ३५४ ।
 घयमेहे-धृतव्द स्त्रियो मेमो धृतमेघ । ज० प्र० १७४ ।
 घयवरो-धृतवर द्वीपविशेष, धृतोदकवाप्यादियोगाद् धृत-
 वणं देवस्वामीकत्वाच्च द्वीप । जीवा० ३५४ ।
 घयविचिकणओ-धृतविक्रायक । आव० ४२७ ।
 घयविचिकणिया-धृतविक्रायिका । आव० १६७ ।
 धरंतरं-धरतरा उपरेण जत धरतर । नि० मू० प्र० १८७ ।
 धर-गृहाणि सामान्यजनाना सामान्यानि वा । अत्र०

१५६ । यदम् । आव० ५८१, ८४५ । यह-गामान्यम् । प्रभ० ८ ।
 घरओ-ग्रहम् । आव० ३६१ ।
 घरकुटीए-बहिर्वस्तिपत्तं धनकादि, अथवा तरलहिका-
 त्तगतकुट्या वा निवसति । आव० ५७ ।
 घरकोहल-ग्रहगोपिका । पिण्ड० १०३ ।
 घरलोहलओ-ग्रहकोकिल-ग्रहगोधा । आव० ३८६ ।
 घरकोहलओ-ग्रहकोकिलिका-घरोलिका । ओष० १२६ ।
 घरकोहलिया-गिहिकोरना । नि० जू० प्र० १८२ आ ।
 ग्रहकोकिला-ग्रहगोधिना । आव० ७११ ।
 घरकोहलो-ग्रहकोकिला । आव० ६४१ ।
 घरघरओ-घरघटक -कण्ठाभरणविशेष । ज० ५२६ ।
 घरचिडओ-घटक । नि० जू० द्वि० ३३ आ ।
 घरछादणिमा-ग्रहच्छादनिका । उक्त० १४७ ।
 घरछादणिमा-ग्रहच्छादनिका । आव० ३४३ ।
 घरजामाड-ग्रहजामावा । ज्ञाता० २०१ ।
 घरट्ट-घटी, यन्त्रविशेष । ओष० १६५ । भ्रमणकल्पम् ।
 दश० ११४ ।
 घरणो-ग्रहिणी । आव० २२४ ।
 घरवड-ग्रहाणा वृत्ति । वृ० प्र० १८४ अ ।
 घरवगडा-ग्रहवगडा-ग्रहवृत्तिपरिक्षेप । वृ० प्र० ३०६आ ।
 घरसमुवाणिमा-ग्रहसमुधान-प्रतिग्रहम् । ओष० १०६ ।
 घरा-ग्रहाणि सामान्यत । ज० प्र० १०७ । ग्रहाणि-
 प्राणावा । दश० १६३ । ग्रहाणि सामान्यजानां
 सामान्य वा । भग० २३८ ।
 घरास-घरावासो । नि० जू० प्र० २०५ आ । ग्रहवाप ।
 वृ० द्वि० २०७ अ ।
 घरोहला-भुजपरिस्पर्शविशेष । प्रज्ञा० ४६ ।
 घरोलिका-ग्रहकोकिलिका । ओष० १२६ ।
 घरोलिया-भुजपरिस्पर्शसिंघेयोन्निक । जीवा० ४० ।
 घर्मा-आद्यभूमि । आव० ६०० ।
 घण्ड-क्षिपति । पञ० ६२-१२ ।
 घसा-जय एगदेशे अक्षरूपमाणे सो पदेशो सखी वलद
 सा । दश० जू० १०२ । सुधिरभूमि । दश० २०३ ।
 घसिर-प्रक्षिता-बहुमक्षी । वृ० प्र० २४८ अ ।

घसिरो-बहुमक्षलो । ओष० १८ । नि० जू० प्र० २०१
 अ ।
 घसी-भूराजि । जीवा० २८० । मन्सादभ्रमाटयतरणम्
 आचा० ३३८ ।
 घाए-घात-गमनम् । सूत्र० ८, ४६ ।
 घाओ-घावा-प्रहारा । ज्ञाना० ६६ । सगीडाम् ।
 ओष० १३६ ।
 घाड-घाट-मलकावयविशेष । पुरुषादिवध । ज्ञाना०
 १३८ ।
 घाडामुह-घाटामुह-विरोधेतिविषय । भग० ३०८ ।
 घाटामुह-इकाटिकावदनम् । अं० प्र० १७० ।
 घाडिए-मित्रम् । नि० जू० द्वि० ७८ अ ।
 घाडिय-सहचारी । ज्ञाता० ८६ । मित्रम् । नि० पू०
 द्वि० १२७ अ ।
 घार्ण-सितपीठनयनम् । पिण्ड० १७ । प्राण-गन्ध ।
 प्रज्ञा० ६०१ । घ्राणो-गन्धो गन्धोपमग्न्धिया वा । गन्ध-
 गुण । भग० ७१३ । प्रायण इति घ्राणो-गन्धगुण ।
 भग० ७४३ ।
 घाणामाड-घ्राणनयात् । ज्ञाना० ३६६ ।
 घाणिदिए-घ्राणोन्द्रियम् । प्रज्ञा० २६३ ।
 घाणो- । ओष० १६६ ।
 घ्रात-हृन्वन्ते घ्राणिनः स्ववृत्तकर्मविधानेन यस्मिन् घ्रात -
 नरा । सूत्र० १२८ ।
 घ्रातिकर्म-वेदतोयादिकर्म । प्रज्ञा० ५६५ ।
 घ्रातो-घात-देशतो घातनम् । प्रभ० १३७ ।
 घ्राय-घ्रायन्ते-घ्राणाद्यन्ते नानाशक्तिं प्रकारयैस्मिन् घ्राणिन
 स घात-ससार । सूत्र० १६१ ।
 घ्रायए-घातक पोष्येन घातयति । ज० प्र० १२३ ।
 घ्रायओ-घातक -पोष्येन घातयति । जीवा० २८० ।
 घ्रायणा-घातना-प्राणवपस्य षष्ठ पर्याय । प्रभ० ३ ।
 घ्राततो-ग्रहीतमात्रम् । निरय० २५ ।
 घ्रास-घ्रासम्-आहारम् । उक्त० ६०६ । प्रायम् । उक्त०
 २६४ । घ्रासा-बृहत्या भूमिप्राजय । आवा० ४११ ।
 इत्यत इति घ्रास-आहार । सूत्र० ४६ । ओष० ३८ ।
 घिसितिसासो-शोषकान्ते, घिसिकान्ते, वदनास । ओष०

२०५ ।

घिसु-श्रीष्मे । उक्त० १२३ ।
 घिणा-घृणा-यापजुष्मालक्षणा । प्रभ० ५ । आच० ३५१ ।
 घिणीअणो-जीवदयासु । नि० चू० प्र० १२० अ ।
 घोरोलिय-गृहकोकिलिका-गृहमोक्षिका । प्रभ० ८ ।
 घुटक-गुल्फ) प्रभ० ८० ।
 घुटिउ-पीरवा । त० ।
 घुट्टति-पिबन्ति । नदी० ६३ ।
 घुट्टग-घुट्टक-लपितपात्रमसृकारक पापाण । विण्ड० ६ ।
 घुण-काष्ठमिश्रितो जीवविशेष । आच० ५५ ।
 घुणकोटक-सचित्ताचितवनस्पतिगरीरिषि कोटकविशेष ।
 सूत्र० ३५७ ।
 घुणखर-घुणाक्षर-न्यायविशेष । दश० १११ ।
 घुणखड्ग-घुणखादित-कोलावास । आच० ६५६ ।
 घुणचुण्ण-घुणचूर्ण-अचित्तचूर्णम् । विदो० ६६० ।
 घुणाक्षरकरण-न्यायविशेष । दश० १५८ ।
 घुणित-घुणाण आवासी घुणित काष्टमित्यर्थ । नि०
 चू० प्र० २५५ आ ।
 घुरघुराप्रमाण-अन्तनदन्त-गलमध्य रव कुर्वन्तम् । सम०
 ५२ ।
 घुघुर- । सूत्र० ३२१ ।
 घुघुरक- । उक्त० ३१२ ।
 घुघुरादि- । विपा० ५६ ।
 घुलति-भ्राम्यति । उक्त० १५० ।
 घुल्ला-घुलिना । जीवा० ३१ । घुल्ला-घुलिना द्वीन्द्रिय-
 जीवविशेष । प्रज्ञा० ४१ ।
 घूमायमान- । ज्ञाता० १५२ ।
 घूय-पूय-बीगिव । ज्ञाता० १३८ ।
 घूरा-नक्ष्त्रा गनका वा । गूण० ३२५ ।
 घूणितचेतस- । नदी० १५२ ।
 घृत-स्निग्धस्पर्शपरिणत घृतादिवत् । प्रज्ञा० १० ।
 घृतपूप-घृतनिष्पन्न पूर । आच० ५५८ ।
 घृतपूण-गुणवस्तुविशेष । उक्त० ६१ । अज्ञानम् ।
 आच० ८११ ।
 घृतदारवा- । विदो० ५३७ ।

घृतविक्रयो-

नदी० १६५ ।
 घृतोद-घृतवरदीपानन्तर समुद्र । प्रज्ञा० ३०७ । घृत
 रसास्वाद समुद्र । अनु० ६० ।
 घृष्ट- । आच० ३६१ ।
 घेच्चिओ-पिहित । आच० २०६ ।
 घेच्छति-ग्रहीष्यति । आच० २३४ ।
 घेत्यहि-ग्रहीष्यति । आच० २६३ ।
 घोच्छामो-गहिता स्म । आच० ६० ।
 घोड-घोटक । ग० । घोटा ड(दि)गरा । व्य० द्वि०
 २३३ आ ।
 घोडए-घोटक-अश्व । प्रज्ञा० २५२ ।
 घोडओ-घोटक-मामान्योऽश्व । जीवा० २८२ ।
 घोडगा-एकसुरचतुष्पदविशेष । प्रज्ञा० ४५ ।
 घोडगो-घोटक-अश्व । आसुं-व विसमपाय गार्धं त्रिविध
 षड्ज उत्मगे । आच० ७६८ । बलीवर्द । नि० चू० तृ०
 ३७ आ ।
 घोडमादो-असखडोदोपविशेष । नि० चू० द्वि० ३२ अ ।
 घोडयमोचो-घोटकग्रीव । आच० १७६ ।
 घोडा-घोट्टा-चट्टा ज्ञानकारादिधुत्ता । नि० चू० प्र०
 २०७ आ । चट्टा । वृ० तृ० ६६ आ । वृ० प्र० ३११
 अ । वृ० द्वि० ३० आ ।
 घोडो-घाट-एकसुरचतुष्पदविशेष । जीवा० ३६ ।
 घोण-नासा । प्रभ० ८२ ।
 घोणसो-मर्ष । आच० ५२६ ।
 घोणा-नागिका । ज० प्र० २३६ ।
 घोर-घोर-अतिनिघृण परीवहोद्विद्यादिरिपुगणविनाशमा
 भित्तय निदम आत्मनिरपेक्ष । भग० १२ । घोर-
 निघृण परीवहोद्विद्यादिरिपुगणविनाशमापिच्छर्य निदय
 अर्थं दुर्नुचरो वा । गूय० ५ । घूर्णयतीति घोर-
 निरनुत्तम्य । उक्त० २१७ । प्राणसद्यस्वरूपम् । आच०
 १६५ । आरमनिरपेक्षम् । ठाणा० २३३ । घोर-हिंसा ।
 भग० १७५ । रोद्रम् । दश० १६७ । घोरो-निघृण
 परिपहेन्द्रियवपायास्यानो रिपुणां विनाशे कर्त्तव्ये । अये
 त्वात्मनिरपेक्ष घोरम् । ज्ञाता० ८ ।
 घोरगत-घोरगामम् । उक्त० ३०३ ।

घोरगुणे-मोग -अर्धकुंडलुचरा गुणा शान्तयो वस्य म ।
 मूर्धं ४ । अर्धकुंडलुचरा गुणा मूनगुणावयो वस्य म ।
 भग० १२ ।
 घोरतयस्ती-घोरतयस्ती-घोरैस्तोभिल्लास्ती । भग०
 १२ । मूर्धं ४ ।
 घोरपरवक्रमो-घोरपरवक्रम-त्रयायादिव्यं प्रति रोद्रगा-
 मर्धं । उक्त० ३६५ ।
 घोरब्रमचैरवासी-घोर-दाक्ष अलामलकुंडलुचरायां
 प्रज्ञाचर्यं यत्तत्र वस्तु शील यस्य म घोरवक्रवर्चवासी ।
 मूर्धं ४ । भग० १२ ।
 घोरमहाविसदाहो-घोरा-रौद्रा महाविद्या-प्रधानविषमु-
 ५६६ । दण्डा-आस्यो यस्य म घोरमहारिवदण्ड । आर०
 ५६६ ।
 घोरविसं-परमरथा पुरुषमन्त्रस्यापि हननममर्षविषम ।
 भग० ६७२ ।
 घोरव्यओ-घोरवत-गुणात्यन्तदुर्गं रमहाव्रत । उक्त० ३६५ ।
 घोरा-शक्ति जोदितशयकारिणी ओदारिकना, परि-
 जीवितानपेक्षा वा । प्रभ० १७ ।
 घोरासमं-घोराधम-गार्हस्थ्यम् । उक्त० ३१५ ।
 घोसण-रोलन-मङ्गुमुद्रकाङ्गुलिपट्टीतमन्त्रवाच्यमानपूकाया
 इव । आव० २७३ । मङ्गुमुद्रकाङ्गुलिपट्टीतमवाच्य-
 मानपूकाया इव घालनम् । विद्ये० ८४३ ।
 घोलिओ-पूणित । आव० ३०३ ।
 घोलितः- । नदी० १६२ ।
 घोलियया-घोलितका दधिघट इव पट इव वा । ओष०
 ८७ ।
 घोष- । ठाणा० २०५ ।
 घोषविशुद्धिकरणता-उदात्तानुदात्तादिस्वरगुणिविचारि-
 ता । उक्त० ३६ ।
 घोषातको-कटुकवस्त्रिविषोप । नदी० ७७ ।
 घोसं-नदितम् । ज्ञाता० १६१ । देवविमानविषोप ।
 नम० १२, १७ । ज्ञाता० २५१ । गोडल । नि० चू०
 द्वि० ७० । आ । घोष-गोडुलम् उक्त० ६०५ । वृ० प्र०
 १८१ । आ । वृ० द्वि० १८३ अ । घोष-सम् । उपा०
 २५ । उदत्तादि । भग० १७ । घोष-अनुनाद । ज०

प्र० १७३ । गोड । ठाणा० ८३ । घोष-द्वगमो
 दक्षिणनिगमद । भग० १७३ । जीता० १७० । म-
 निवतुसागनामपिपि । प्रभा० ६८ । रिताइ ।
 जीता० २०७ ।
 घोसगगद्वो-घोषवचन । आव० ४०४ ।
 घोमण-घोमण । आव० ११५ ।
 घोमयद्वो-घोमवती मेनारिणि । आव० ५१५ ।
 घोमवती-घोमवती-प्रघोसगती घोमा । आव० ९७४ ।
 घोससमं-घोया-उदात्तादपर्यन्तानुदात्तापर्यन्तमित्यर्थोर्ध्वं-मर्ध-
 घोषममम् । अणु० १५ ।
 घोसा-निनाद । ज० प्र० ५३ ।
 घोसाइ-घोसा-गोडुनि । ठाणा० ८६ ।
 घोसाइह-वहोविनेप । प्रभा० ३० ।
 घोसाटप-घोपातकी । प्रभा० ३६४ ।
 घोसाटप्यं-घोपातनम् । प्रभा० ३७ ।
 घोसाडिफलं-घोपातकीफलम् । प्रभा० ३६४ ।
 घोसाडियाकुमुमं-घोपातकीकुमुमम् । ज० प्र० ३४ ।
 जीवा० १६१ ।
 घोसिह-घोषयत-हुहत । ज्ञाना० १०३ ।
 घोषा-घोष । ज० प्र० २३७ ।

च

चंक्रमंत-चंद्रममाणः । ज्ञाना० २२१ ।
 चंक्रमणं-चंद्रमण-धमनम् । आव० ५२६ ।
 चंक्रमणार्गं-चंद्रमण-धमनम् । ज्ञाना० ४१ ।
 चंक्रमणिया-चंद्रमणिका-गणागजादिना । आव ५५८ ।
 चंक्रमणभूमि - । ओष० १२२ ।
 चंक्रमणिका- । ओष० १२२ ।
 चंगवेरे-चङ्गवेरा-वाह्यामी । दण० २१८ ।
 चंगिकं-ओदारिकम् । ओर० ६० ।
 चंगेरी-चङ्गरी-धमिणपुण्यमिसाकरुपा । प्रभा० ५४२ ।
 महीवाह्यामी बृहत्तृणिका वा । प्रभ० ८ ।
 चंगोडप-नामकरीठागारम् । वृ० वृ० ६३ आ ।
 चंपरिकः-धमरः । प्रभा० ३६१ ।
 चंचलायमाणं-चञ्चलायमान गौरीमनीयमान कान्ति-

ज्ञाकारेणेत्यर्थं । ज० प्र० २०२ ।
चंचले-चञ्चल-अनवस्थितचेत । प्रज्ञा० ६६ । विमुक्त-
 स्यैयम् । जाता० १३८ ।
चचा-मतमदगा । नि० चू० द्वि० २८ आ ।
चंचु-चञ्चु-शुकचञ्चु । ज० प्र० २६५ ।
चंचुचिच्य-चञ्चुरित-कुटिलगमन, अथवा चञ्चु-शुक-
 चञ्चुस्तद्वक्रतयेत्यर्थं, उच्चित-उच्चिताकरण-पादस्यो-
 त्पादन चञ्चुचितम् । ज० प्र० २६५ । चञ्चुरित-कुटि-
 लगमनम् । शुभचञ्चुस्तद्वक्रतयेत्यर्थं, उच्चित-उरुच-
 ताकरण पादस्य उच्चित वा-उत्पाटन पादस्यैव चञ्चुचि-
 तम् । औप० ७० । ज० प्र० ५३० । चञ्चुरित-
 कुटिलगमनम् । चञ्चु-शुकचञ्चुस्तद्वक्रतया उच्चित-
 उच्चताकरण पादस्योत्पाटन वा (शुक)पादस्येवेतिचञ्चु-
 चितम् । भग० ४८० ।
चंचुमालइय-पुलकिता । भग० ५४१ । पुलकित ।
 औप० २४ ।
चंड-रोद्र । भग० ४८४ । चण्ड-कोपन पक्षभायी वा ।
 उक्त० ४९ । चण्ड-चारभटवृत्ताश्रयणत । उक्त०
 ४३४ । क्रोध । भक्त० । चण्ड-ज्ञागिनि व्यापकत्वात् ।
 जाता० १६२ । चण्डा-रोद्रा । भग० १६७, २३१,
 ५२७ । चण्डत्व सरम्भारब्धत्वात् । जाता० ६६ । चण्ड
 उत्कटरोपत्वात् । जाता० २३८ ।
चंडकोसिओ-चण्डकौशिक । आव० १६६ । प्रद्वये सर्प-
 विशेष । आव० ४०५ । चण्डकौशिक-येन कर्मणा क्षये
 कृतेऽप्युक्तं मन्मायिकम् । आव० ३४७ । दृष्टिविपसर्प-
 विशेष । भाचा० २५५ । नदी० १६७ ।
चण्डगं-समूह । आव० ६७१ ।
चंडतिव्व-चण्डतीव्र अत्यर्षतीव्र । जाता० १६२ ।
चंडांपिगल-मोहादिदानकृत् । भक्त० । चण्डांपिङ्गल - अर्थो-
 दाहरणे चोर । आव० ४५२ ।
चंडप्रद्योत.-उज्ज्वलित्यविपति । नदी० १६६ । प्रभ० ६० ।
चण्डमेहो-चण्डमेघ-अश्वघ्नीवराज्ञो दूत । आव० १७४ ।
चंडरुद्धो-चण्डरुद्र-कायदण्डोदाहरणे उज्ज्वलित्यामाचार्यं ।
 आव० ५७७ । चण्डरुद्र-पक्षवचने उदाहरणम् । वृ०
 वृ० २१८ अ । सायुविशेष । औष० ३८ ।

चंडरुद्राचार्यः.-तरपक्षवचने दृष्टान्त । व्य० प्र० ११८ अ ।
चंडवडंसओ-चन्द्रावतसक-शाकेतनगरे राजा, यो माघ-
 मासे प्रतिमयास्थित सन् बालगत । आव० ३६६ ।
चंडवाडिसओ-चन्द्रावतसक-कोशलदेशे साकेतनगरे वृषति ।
 उक्त० ३७५ ।
चंडविसं-दृष्टकनरकायस्य क्षागिति व्यापकविपम् । भग०
 ६७२ ।
चंडा-वेगवती-झटित्येव मूच्छंत्पादिका । ठाणा० ४६१ ।
 चण्डा-चमरागुरोदरस्य मध्यमिका पर्यन्तु । जीवा० १६४ ।
 चमरस्य द्वितीया पर्यन्तु, तथाविधमहत्त्वाभावेनेपत्कोपा-
 दिभाषाच्चण्डा । भग० २०२ । चण्डी क्रोधनत्वान् ।
 जाता० ६६ । ठाणा० १२७ । चण्डा-शक्रदेवेन्द्रस्य
 मध्यमिका पर्यन्तु । जीवा० ३६० ।
चंडाए-चण्डया-रोद्रयाऽस्युक्तपर्ययोगेन । शाता० ३६ ।
चंडाल-चाण्डाल-ब्राह्मस्त्रीधूमना जात । आचा० ८ ।
चंडालरुवे-चण्डालस्येव रूप-स्वभाव यस्य स । शाता०
 ८० ।
चंडालियं-चण्डेनाऽऽवमस्य चण्डेन वा कलितचण्डाल,
 स चातिक्रूरत्वाच्चण्डालजातिस्तस्मिन् भव चाण्डालिकम् ।
 उक्त० ४७ । चण्ड-क्रोधस्तद्वशादलीक-अनुत्भाषण चण्डा-
 लिकम् । उक्त० ४७ ।
चंडाविणया.- । भग० ८०२ ।
चंडिवकं-चाण्डिक्य-रोद्ररूपत्वम् । प्रभ० १२० । चाण्डि-
 क्यम् । सम० ७१ ।
चंडिविकए-चाण्डिकित-सञ्जातचाण्डिक्य प्रकटितरोद्र
 रूप । भग० ३२२ । जाता० ६८ । चाण्डिक्य-रोद्र-
 रूप । ज० प्र० २०२ । चाण्डिक्यित-दारुणीभूत ।
 विपा० ५३ ।
चंडिविकय-प्रकटितरोद्ररूप । भग० १६७ ।
चंडी-साधारणजावरनस्पतिकायविशेष । प्रज्ञा० ३४ ।
चंडीदेवगा-चण्डीदेवका-चक्रधरप्राया । सूत्र० १५४ ।
चंड-तृतीयवर्गस्य प्रथममध्ययनम् । निरय० २१ । चन्द्र ।
 निरय० ३६ । धर्मकथाश्रुतस्केऽष्टमवर्गं देव । शाता०
 २५३ । ठाणा० २५४ । चन्द्र । प्रज्ञा० ३६१ । चाण्ड-
 प्रथमो द्वितीयश्चतुर्थश्च युगसप्तसर । सूर्य० १५४ ।

चन्द्रो-वशस्कारपर्वत । ज० प्र० ३५७ । चन्द्र-चन्द्रा-
कारमर्द्धदलम् । प्रज्ञा० ४११ । देवविशेष । जीवा०
२६२ । द्वीपविशेष । जीवा० ३१७ । देवविमानविशेष ।
सम० ८ ।

चंदकड्ड-चन्द्रर्तु । सूर्य० २०६ ।

चदकंते-देवविमानविशेष । सम० ८ ।

चदकंता-द्वितीयकुलकरस्य भार्या । सम० १५० । भाव०
११२ । ठाणा० ३६८ ।

चदकूडे-देवविमानविशेष । सम० ८ ।

चंदग-चन्द्रक चक्राष्टकोपरिवर्तितपुत्तनिकायामाक्षिगोलक ।
वृ० द्वि० १०० अ ।

चदगद्वण-चन्द्रगतिना । पठ० २८-४५, ५१ ।

चदगविज्झ-राधावेधोपमम् । आड ।

चंदगविज्झ-चन्द्रावेधक्य प्रकीर्णकविशेष । आव०७४० ।

चंदगवेज्झ-चक्राष्टमुपरिपुतलिकाक्षिचक्रावेधवत् । नि०
चू० द्वि० १७ आ ।

चदगवेज्झो-चन्द्रकवेध । ओष० २२७ ।

चदगुत्त-चन्द्रगुप्त । दश० ६१ । नदी० १६७ । विमर्त्तं
दृष्टान्ते राजा । आव० ४०५ । प्रशमाविवये पाटली-
पुत्रराजा । आव० ८१८ । चूर्णद्वारविवरणे कुमुमपरे
राजा । पिण्ड० १४२ । नि० चू० वृ० ६ अ । विन्दु-
मारविता । वृ० प्र० ४७ अ । नि० चू० प्र० २४३
अ । पाडलिपुत्ते राया । नि० चू० द्वि० १०२ अ ।
वृ० प्र० ४७ अ । अशोकस्य पितामह । वृ० द्वि०
१५४ अ ।

चदगुत्तपुत्तो-चन्द्रगुप्तप्रपौत्र । विशे० ४०६ ।

चदगोमी-चन्द्रगोमी-व्याकरणकर्त्ताकोष्पि । सूर्य० २६२ ।

चदघोसे-चन्द्रघोष-चन्द्रध्वज सवेगोदाहरण आरक्षुरा
मिधप्रत्यन्तनगरे मिनप्रभमनुष्य । आव० ७०६ ।

चदच्छाए- । ज्ञाता० १२४, १३२ ।

चदच्छाये-चन्द्रच्छाय-अङ्गजनपदराजश्चम्पानिवामी ।
ठाणा० ४०१ ।

चदजसा-चन्द्रयसा कुलकरपत्नी । आव० ११२ । सवेगो-
दाहरण चन्द्रध्वजभूमिनी । आव० ७०६ । विमलवाहन-
कुलकरस्य भार्या । सम० १५० । ठाणा० ३६८ ।

चंदडभ्रम्यं-देवविमानविशेष । गम० ८ ।

चदण-चदण मलयजम् । प्रभ० १६२ । चन्दन-उपहार-
कम् । प्रभ० १५७ । भग० ८०३ । चन्दन-मणिभेद ।
उत्त० ६८६ । चन्दन । प्रज्ञा० २७ । चन्दन-वृक्षवि-
शेष । प्रज्ञा० ३२ । गन्धद्रव्यविशेष । नि० चू० प्र०
२७६ आ ।

चंदणकथा-चन्दनवन्धा-गोनीपंचन्दनमयी भेरी । आव०
६६ ।

चदणकथचच्छागा-चन्दनवृक्षचर्चा-चन्दनवृक्षोपराग ।
जीवा० २०५ ।

चंदणकलसा-चन्दनकलसा-मागल्यघटा । ज० प्र० ४६,
४२० । औष० ५ । जीवा० २०५ । चन्दनकलसा-
माङ्गल्यकलशा । प्रज्ञा० ८६ । जीवा० १६० ।

चदणग-चन्दनक-अश । प्रभ० २४ ।

चंदणघडो-चन्दनघट-चन्दनकलसा । जीवा० २२७ ।

चदणज्जा-महावीरस्वामिन प्रथमविध्या । सम० ११२ ।

चदणयिगम्लिया-चन्दनयिगम्लिका । आव० ६८ ।

चदणपायवे-चन्दनपादप-मृगश्रामनगरे उद्यानविशेष ।
विपा० ३५ ।

चंदणपुड-गन्धद्रव्यविशेष । ज्ञाता० २३२ ।

चंदणा-चन्दनका-अश । उत्त० ६६५ । चन्दना-शील-
चन्दनाया द्वितीय नाम । आव० २२४ । चन्दनका-
अश, द्वीन्द्रियजीवविशेष । प्रज्ञा० ४१

चदणि-चर्चोगृहम् । आव० ६८१ ।

चदणिउदय-आचमनोदकप्रवाहभूमि । आचा० ३४१ ।

चदणिका-चन्दनिवा-चर्चोगृहम् । उत्त० १०६ ।

चदणिया-चर्चोगृहम् । आव० ३५८, ६६६ ।

चदणो-चन्दनक-अश द्वीन्द्रियजीवविशेष । जीवा० ३११ ।

चददहे-द्रुहविशेष । ठाणा० ३२६ ।

चददिण-चन्द्रदिन-प्रतिपदादिवा तिथि । सम० ५० ।

चददोवो-चन्द्रद्वीप-जम्बूद्वीपमत्कचन्द्रस्य द्वीप । जीवा
३१७ ।

चंददह-चन्द्रहृद, चन्द्रहृदाकाराणि चन्द्रहृदवर्णानि चन्द्र
श्चात्र देव स्वामीति चन्द्रहृद । ज० प्र० ३३० ।

चददह-चन्द्रार्द्ध-अष्टमीचन्द्र । जीवा० २०७ ।

चंदन-चंदन-मणिविशेष । जीवा० २३ । वासुविशेष । जीवा० १३६ । गन्धद्रव्यविशेष । जीवा० १६१ ।
 चंदनकं-अक्षम् । ओष० १३५ ।
 चंदनघड-चन्दनघट चन्दनफलक । प्रज्ञा० ८६ ।
 चंदनमाला— । प्रश्न० १२७ ।
 चंदपडिमा-चन्द्राकारा प्रतिमा चन्द्रप्रतिमा । व्य० द्वि० ३५६ अ ।
 चंदपरिवेस-चन्द्रपरिवेध-चन्द्रसमन्ताज्जामान कुण्डलाकारस्तेज परिधि । भग० १६५ ।
 चंदपरिवेसो-चन्द्रस्य परितो बलयकारपरिणतिरूप । जीवा० २८३ ।
 चंदपध्वत्त-वसस्कारपर्वतविशेष । ठाणा० ३२६, ८० ।
 चंदपुत्तो-चन्द्रपुत्र । आव० ३६७ ।
 चंदप्पम-देवविमानविशेष । सम० ८ । मधुराया गाथापती । ज्ञाता० २५३ । चन्द्रप्रभा-सुराविशेष । आव० ६६५ । शीतलनाथजिनस्य शिविकानाम । सम० १५१ । चन्द्रकान्तः । ज० प्र० ५१ । जीवा० २३४ । चन्द्रप्रभ । प्रज्ञा० २७ । चन्द्रप्रभ-एकोरुकद्वीपे द्रुमविशेष । जीवा० १४६ । चन्द्रवान्त । मधुरानगरीं भिष्टवहंसकोष्ठाने गाथापती । ज्ञाता० २५३ । धर्मकथाश्रुतस्कवे ऽष्टमवर्गे देवीचन्द्रप्रभाया विमानम् । ज्ञाता० २५३ । धर्मकथाश्रुतस्कवेऽष्टमवर्गे देवीचन्द्रप्रभाया सिंहासनम् । ज्ञाता० २५३ ।
 चंदप्पभा-चन्द्रस्येव प्रभा-आकारो यस्या सा चन्द्रप्रभा सुराविशेष । जीवा० ३५१ । ज० प्र० १०० । चन्द्रस्य ज्योतिषेन्द्रस्य प्रथमाऽग्रमहिषी । जीवा० ३८४ । चन्द्रस्येव प्रभा-आकारो यस्या सा चन्द्रप्रभा मद्यविधिविशेष । जीवा० २६५ । चन्द्रस्य प्रथमाऽग्रमहिषी । ठाणा० २०४ । ज० प्र० ५३२ । शिविकाविशेष । आव० १८४ । भग० ५०५ । चन्द्रप्रभा-चन्द्रस्येव प्रभा-आकारो यस्या सा । प्रज्ञा० ३६४ । वर्धमानजिनस्य शिविकानाम । सम० १५१ । चन्द्रस्येव प्रभा-आकारो-यस्या सा चन्द्रप्रभा । ज० प्र० १०० । धमकथाया अष्टमाध्ययने प्रथममध्ययनम् । ज्ञाता० २५२, २५३ । मधुरानगरी चन्द्रप्रभाथापतेदारिका । ज्ञाता० २५३ ।

धर्मकथाश्रुतस्कवेऽष्टमवर्गे प्रथमाध्ययने देवी । ज्ञाता० २५३ ।

चंदप्पह-चन्द्रप्रभ-मणिभेद । उत्त० ६६८ । पृथिवी-भेद । आचा० २६ । चन्द्रस्येव प्रभा-ज्योत्सना सौम्या-ऽस्येति, अष्टमजिन, यस्मिन् गर्भगते देव्याश्चन्द्रपाने दोहद चन्द्रसदृशवर्णश्च तेन चन्द्रप्रभ । आव० ५०३ ।

चंदमार्गा-चन्द्रमार्गा-चन्द्रमण्डलानि । सूर्य० ६ । चन्द्रस्य मार्गा-चन्द्रस्य मण्डलगत्या परिभ्रमणरूपा मण्डलरूपा वा मार्गा आख्याता इति चन्द्रमार्गा । सूर्य० १३७ ।
 चंदमसं-चान्द्रमस-सौम्यापरनाम, मृगशिरोदेवता । ज० प्र० ४६६ ।

चंदलेसं-देवविमानविशेष । सम० ८ ।

चंदलेहिकं-आभरणविशेष । नि० चू० प्र० २५५ अ ।

चंदवडिसयं-चन्द्रावतसक-चन्द्रविमानम् । ज० प्र० ५३३ ।

चंदवडिसो-नियमस्थिरो नृपः । मर० ।

चंदवण्णं-देवविमानविशेष । सम० ८ ।

चंदसंबच्छर-चन्द्रसवत्सर 'सप्तसभने' त्यादिलक्षणगाथा । सूर्य० १६८, १७१ ।

चंदसाला-चन्द्रशाला । आव० १२३ ।

चंदसालिआ-चन्द्रशालिका-शिरोशुहम् । ज० प्र० १०७ ।

चंदसालिय-चन्द्रशालिका-प्रासादोपरितनशाला । प्रश्न० ८० ।

चंदसालिया-चन्द्रशालिका । शिरोशुहम् । जीवा० २६६ ।

चंदसिगं-देवविमानविशेष । सम० ८ ।

चंदसिट्टुं-देवविमानविशेष । सम० ८ ।

चंदसिरी-मधुरानगरी चन्द्रप्रभगाथापतेभार्या । ज्ञाता० २५३ ।

चंदसूरदंशण-चन्द्रसूरदर्शन । अन्वर्थानुसारी तृतीयदिवसोत्सव । विपा० ५१ ।

चंदसूरदंसणिय-चन्द्रसूर्यदर्शन-उत्सवविशेष । ज्ञाता० ४१ । चन्द्रसूर्यदर्शनिकाभिधाया सुताजन्मोत्सवविशेष । ओष० १०२ ।

चन्द्रसूरपरिवेसा-चन्द्रादित्ययो परितो बलयकारपुद्गलपरिणतिरूपा सुप्रतीता । अनु० १२१ ।

चंदसूरोवरागा-चन्द्रसूर्योपरागा-राहुग्रहणानि । अनु० । १२१ ।

चंदा-चन्द्र चन्द्रमा मोमस्याज्ञोपपातवचननिर्देशवती देवः ।
 भग० १६५ । चन्द्रा-चन्द्रराजधानी । जवू० प्र० ५३३ ।
 चन्द्रा-ज्योतिष्कभेदविशेष । प्रज्ञा० ६६ ।
 चंदाण-अम्बूद्वीपे ऐरावतक्षेत्रे प्रथमो जिन । सम० १५३ ।
 चन्द्रानन-चन्द्रप्रभजन्मभूमि । आव० १६० ।
 चंदाणणा-शश्वती प्रतिमानाम् । ठाणा० २३० । चन्द्रा-
 नगा-चन्द्राननप्रतिमा । जीवा० २२८ ।
 चंदाणय- । नि० चू० प्र० ३०६ आ ।
 चंदाभ-देवविमानविशेष । मम० १४ । चन्द्राभ-कुल-
 करनाम । जं० प्र० १३२ । पञ्चम लोचान्तिकविमानम् ।
 भग० २७१ । ठाणा० ४३२ ।
 चंदायण-चान्द्रायणः-अभिग्रहविशेष । व्य० द्वि० ३३४
 आ ।
 चंदालग-चन्दालकं-देवातार्चनिकाद्यर्थं ताम्रमय भाजनम् ।
 सूत्र० ११८ ।
 चंदावत्त-देवविमानविशेष । सम० ८ ।
 चंदावली-चन्द्रावली-तडाकादिषु जलमध्यस्थतिबिम्बितचन्द्र-
 पङ्क्ति । जीवा० १६१ । तटागादिषु जलमध्ये प्रति-
 बिम्बिता चन्द्रपङ्क्ति । जं० प्र० ३५ ।
 चंदिमा-चन्द्रमा-शाताया दक्षमध्ययनम् । सम० ३६ ।
 उक्त० ६६४ । ज्ञाता० १० । आव० ६५३ । अनुत्त-
 रोपपातिकदशानां तृतीयवर्गस्य षष्ठमध्ययनम् । अनुत्त० २ ।
 चंदुत्तरवाडिसमं-देवविमानविशेष । सम० ८ ।
 चंदोत्तरण-नोशाम्यामुद्यानविशेष । विषा० ६८ ।
 चंदोदय-चन्द्रोदय-चन्द्राननापुर्यां चन्द्रावतसराज्ञ उद्यानम् ।
 पिण्ड० ७६ ।
 चंदोयवर्णसि-उद्दहपुराणरे चैत्यविशेष । भग० ६७५ ।
 चंदोवतरसो-कोशाम्बोिनगवां चैत्यविशेष । भग० ५५६ ।
 चंदोवराग-चन्द्रोपराग-चन्द्रग्रहणम् । जीवा० २८३ ।
 भग० १६६ ।
 चंदोवराते-चन्द्रस्व-चन्द्रविमानस्योपरागी-राहुविमानतेज-
 सोपरञ्जन चन्द्रोपरागो ग्रहणमित्यर्थः । ठाणा० ४७६ ।
 चंप-चम्पा-यत्र क्षानुपुण्यस्वामिपारदसुले तरुणधर्मा पद्म-
 रथो राजा प्रव्रजितु गतः । आव० ३६१ । नगरी-
 विशेष । आव० २१३, २९५ ।

चंपक-वृक्षविशेष-आद्यद्विषेपु सु विविपसुगन्धिगन्धवस्तु-
 निकुरम्बोनिमप्रथिमलनीतलतलिलमेकात् तत्प्रवटन प्राण-
 ग्दिय ज्ञानस्य । विशेषे ६६ ।
 चंपकच्छली-सुवर्णचम्पकत्वक् । जीवा० १६१ ।
 चंपकदमनक-गन्धद्रव्यविशेषः । जीवा० १६१ ।
 चंपकपट्ट-फलकविशेष । उक्त० ४३४ ।
 चंपकपिओ-चम्पकप्रिय-पार्श्वस्यदृष्टान्ते कुमार । आव०
 ५२० ।
 चंपकभेद-सुवर्णचम्पकच्छेदः । जीवा० १६१ ।
 चंपकलया-सताविशेष । प्रज्ञा० ३० ।
 चंपगकुसुमं-चम्पककुसुम-सुवर्णचम्पककुसुमम् । जीवा०
 १६१ ।
 चंपगजीइ-गुल्मविशेषः । प्रज्ञा० ३२ ।
 चंपगपट्ट-फलविशेषो । नि० चू० प्र० ३५७ आ ।
 चंपगपुड-पुष्पजातिविशेषः । गन्धद्रव्यविशेषः । ज्ञाता०
 २३२ ।
 चंपगवण-चम्पकवन, वनसण्डनाम । जं० प्र० ३२० ।
 ठाणा० २३० ।
 चंपगलया-सताविशेष । प्रज्ञा० ३२ ।
 चंपगेइ-चम्पक-सामान्यत क्षुण्णचम्पको वृक्षः । जं० प्र०
 ३४ ।
 चंपगी-चम्पक-वृक्षविशेष । जीवा० २२२ ।
 चंपती-किपुसपाणा चैत्यवृक्ष । ठाणा० ४४२ ।
 चंपय-मुनिमुन्नतस्वामिजिनस्य चैत्यवृक्ष । सम० १५२ ।
 चंपयकुसुमं-चम्पककुसुम-सुवर्णचम्पकवृक्षपुष्पम् । प्रज्ञा०
 ३६१ ।
 चंपयछली-चम्पकछल्ला-सुवर्णचम्पकत्वक् । प्रज्ञा० ३६१ ।
 चंपयभेदे-चम्पकभेद क्षुण्णचम्पकरय भेदो द्विधाभावः ।
 प्रज्ञा० ३६१ ।
 चंपयवडिसप्-चम्पकावतसकः । भग० १६४ ।
 चंपयवर्ण-चम्पकवनम् । भग० ३६ । आव० १६६ ।
 चंपरमणिज्ज-चम्परमणीय-उद्यानविशेषः । आव० २०२ ।
 चंपा-चम्पापुरी । उक्त० ३७६, ३८० । जितसत्रुराजस्य
 नगरो । ज्ञाता० १७३ । उक्त० ६२ । कितिप्रतिष्ठि-
 तस्य पञ्चमं नाम । उक्त० १०५ । पालितसार्थ-

वाहवास्तव्या नगरी । उत ४८२ । कपिलवास्तुदेवस्य नगरी । ज्ञाता २२२ । उत ३०१, ३२४ । नगरी, दत्तराजधानी । विषा ६५ । सवेगोदाहरणे नगरी । आव ७०६ । सङ्गपरिहरणविषये नगरी । आव ७७२३ । आर्जवोदाहरणे नगरी । आव ७०४ । श्रीलोलुपमुवर्णकारवास्तव्यानगरी । आव ६५ । द्रव्यव्युत्सर्गे दधिवाहननगरी । आव ७१६ । वासुभ्यस्वामिनो जन्मभूमि । आव १६० । चक्षुरिन्द्रियान्दृष्टान्ते नगरी । आव ३६६ । नगरीविशेष । आव २१२ । कुमारनन्दीवास्तव्या नगरी । आव २६६ । इहलोकैकायत्वसर्गकनहृष्टान्ते पुरी । आव ७६६ । जिनदत्तस्य पुत्रीमुभद्रोदाहरण नगरी । दश ४६ । कुणिकराज्ञी राजधानी । भग ३१६ । अङ्गुष्ठु आर्यक्षेत्रम् । प्रशा ५५ । नगरीविशेष । औप १ । प्रज्ञा ५५ । अन्त १ । वीणिकराजधानी । ज्ञाता १ । अन्त २५ । शत २५२ । भग ४८५, ६१८, ६२० । घनसार्धवाहवास्तव्या नगरी । ज्ञाता १६३ । चम्पा । ज्ञाता १२५, १३२ । माकन्दीसार्धवाहवास्तव्या नगरी । ज्ञाता १५६ । । रदत्तसार्धवाहवास्तव्या नगरी । ज्ञाता २००, २०५ । कुणिकराजधानी । निरय ४, १६ । नगरीविशेष । उपा १६ । जितशत्रुराज्ञो नगरी । उपा १६ । सुभद्रावास्तव्या नगरी । व्य ५० । ११७ अ । अनङ्गमेतवास्तव्य नगरम् । वृ ० । तृ १०८ आ । अनङ्गमेतवास्तव्य नगरम् । नि ० । चू ० । प्र ३४५ अ । लघ्वरायरायहाणी । नि ० । चू ० । ४४ अ । योगसमहे आपस्तु हृदयमहृष्टान्त नगरी । आव ६६७ । सुनन्दवाणिम्वास्तव्या नगरी । उत १२३ । दधिवाहनराजधानी । उत ३००, ३०२ । सत्यम्भवसूरिविहारभूमि । दश ११ । रविपिपयप्रभ्रनिर्णये नगरी । भग २०६ । लोभपिण्डहृष्टान्ते पुरी । पिण्ड १३३, १३६ । वीणिकराजधानी । विषा ३३ । प्रभ १ । भग ६७५ ।

चंपानपरि- । ज्ञाता २०८ ।
 चंपाप्रविमत्ति-त्रयोदशनाट्यभेद । ज ० । प्र ४१७ ।
 चंपे-चम्पक-दृग्धिशेष । प्रज्ञा ३६१ ।

चंभं-चर्ममय वृत्तिकाद्युपरणम् । वृ ० । द्वि १०० आ ।
 चंभतिर्यं-आस्तरप्रारवणोपवेशनोपयोगिकृत्तित्तूत्तिसावर्धरूपं वा । वृ ० । द्वि २५३ अ ।

च-प्रकृतमनुकर्यति । उत १६७ । प्रस्तावनायाम् ।
 विशे १०३६ । वा । उत २०६ । ज ० । प्र ४५६ ।
 चमन्त्रेदित्येतस्यायं वत्तं । भग ४६८ । उत्तममुद्घयार्थं । आव ८ । एककार्यं । आव १० । च-
 आधिक्यार्थं । आवा ५५ । पूरणार्थं । आव १२ । च
 शब्द-समाहारेतरेतरयोगसमुद्घवान्वाचगावधारणपादपूरणाधिकचनार्थदिति । ठाणा ४६५ । अपिशब्दार्थं ।
 उत ४७६ । आभिनयोधिकभूतज्ञानयोस्तुल्यकपतो-
 ज्ञानार्थं । आव ७ । पृथक् पृथक् अक्षरत्रादित्वरूपत्वा
 तन्व्यप्रदर्शनार्थं । आव ६ । इवादेश । ज ० । प्र २०० । अधिकवचन । आवा १०२ ।

चइओ- । त्वावित । औप ६० ।
 चइत्ता-त्यक्त्वा, अथवा च्युत्वा, कृत्वा । भग १२६ ।
 चित्वा कृत्वेति । औप १०१ ।

चइय-च्यवित-स्वत एवायुक्तक्षयेण भ्रंशित । भय २६३ ।
 त्याजिता-भोग्यद्रव्यात् पृथक्कारिता दायकेन । भग २६३ ।
 चगवित-ज्ञानम् एवायु स्येण भ्रंशित । त्या
 जित-देवद्रव्यात्पृथक्कारिता दायकेन । प्रभ १०८ ।

चइया-त्याजिता । औप १५८ ।
 चउवक-चतुष्क-रथ्याचतुष्कमेलकम् । औप ४ । रथ्या
 चतुष्कमेलकं । औप ५७ । आव १३६, २०७ ।
 रथ्याचतुष्कमीलनस्थानम् । भग १३७, २००, २३८ ।
 प्रभ ५८ । चतुष्कचतुष्कम् । ज्ञाता २८ । जीवा ०
 २५८ । प्रभूतगृहाक्षयध्रुवरत्नो भूभाग चतुष्कसमागमो
 वा चतुष्कम् । अनु १५६ । मत्र रथ्याचतुष्कम् । ठाणा २६५ ।

चउवका- । चक्रे । नि ० । चू ० । तृ ० । १२२ आ ।
 चउगर- । भग ५६५ ।

चउचरणगी-चतुश्चरणगी । आव १०३ । चतुर्णा
 चरणानां सम्बन्धिनी सा गी । विशे ६३५ ।
 चउजमलपय-चतुर्जमलपद-दानिसदङ्कस्यानलक्षण, चतु-
 विशतेरङ्कस्यानामाभुगरितनाङ्काष्टकलक्षण वा । अनु ०

२०६ ।

चउजायग-चतुर्जातिव-त्वमेलाकेमरत्न्यगधद्रथ्यमरिचा-
त्मवम् । जीवा० ३५५ ।

चउरथ्यं-चत्वारि भवतानि यत्र त्वज्यन्ते तच्चतुर्थं, इय
चोपवासास्य गशा । ज्ञाता० ७३ । चतुर्थं भवत यावद्
भक्त त्वज्यते यत्र तच्चतुर्थं, उपवासस्य गशा । भग०
१२५ । मेहुण । नि० सू० द्वि० १६६ आ ।

चउरथ्यर्ण-चतुर्थं-एकमुपवासम् । औष० १३६ ।

चउरथभक्त-चतुर्थभक्त-केवल एक पूर्वदिने द्वे उपवाग-
दिने चतुर्थं पारश्वदिने भक्त-भोजन परिहरति यत्र
तपसि तन् चतुर्थभक्तम् । टाणा० १४७ । चतुर्थंभक्त
एकदिनान्तरितः । ज० प्र० १३२ ।

चउरथभक्तस्त-चतुर्थंभक्ते एकस्मिन् दिवसे गतिवान्ते इत्यर्थः ।
प्रज्ञा० ५०५ ।

चउदससक्तं-चतुर्दशभक्त-पद्मरात्रोपवासः । भाव० १६८ ।

चउदससखी-चतुर्दशोपकरणधारी । वृ० द्वि० २३७ आ ।

चउदिसि-चतुर्दिक-चतस्रो दिश समाहृता । जीवा०
२२२ ।

चउपुरिसपविभक्तगती-चतु प्ररूपप्रविभक्तगती -चतुर्दागु-
स्थाणा प्रविभक्तगति, विहायोगेतिश्रुतदशो भेद । प्रज्ञा०
३२७ ।

चउष्णडोभारे-चतुर्षु-पूर्वापरविदेहदेवकु-रुत्तरकुरुक्षेत्रेषु क्षेत्र-
विशेषेषु प्रत्यवतार-समवतार, चतुर्विधस्य पर्यायो वा ।
ज० प्र० ३१२ ।

चउष्णडोभारे-चतुर्षु भेदलक्षणालम्बनानुप्रेक्षामक्षणेषु पदा-
र्थेषु प्रत्यवतार-समवतारो विचारणीयत्वेन यस्य तत्र-
तुप्रत्यवतार । भाग० ६२६ ।

चउष्णय-चतुष्पद-नवम करणम् । ज० प्र० ४६३ ।
चत्वारि पदानि येषां ते चतुष्पदा-अश्वदय । प्रज्ञा०
४४ । जीवा० ३८ ।

चउष्णाद्वय-चतुष्पादिक-मुक्त्वापरिसर्पं तिस्र्यौनिक ।
जीवा० ४० ।

चउष्फलं-कण्प । नि० सू० प्र० १६१ आ ।

चउष्फला-मुट । नि० सू० प्र० १८० आ ।

चउष्फला- । ज्ञाता० ५३ ।

चउष्पास-चतुर्ष्वर्षो-मूढमपरिणामम् । भग० ६६ ।

चउष्माद्वय-पदस्य-रसमानविशेषस्य चतुर्ष्वर्षाभावात्-
मानविशेष । भग० ३१३ ।

चउष्मागपलिओद्यमं-चतुर्धागमात्र पन्थोपम चतुर्धाग-
त्योगम् । ज० प्र० ५२६ ।

चउष्मागमंडलं-चतुर्धागमण्डनम् । मूर्धं० २१, २७ ।

चउष्माद्वया-चतुष्पष्टिपमाना चतुर्धागिका । अनु० १५२ ।

चउष्मागपत्सोद्यमं-चतुर्धाग पन्थोपमस्य चतुर्धागपन्थो-
पमम् । जीवा० ३८५ ।

चउष्मासिआ-चतुर्थी भिक्षुप्रतिमा । मग० २१ ।

चउष्मुहं-चतुर्मुखम् । भाव० १३६ ।

चउष्मुह-चतुर्मुख-देवकुलादि । टाणा० २६४ । भग०
२३८ । चतुर्मुखदेवकुलादि । अनु० १५६ । तग-
विषदेवकुलादि । औष० ५७ । प्रभ० ५८ । चतु-
र्द्वार देवकुलादि । भग० २३८, औष० ४ । यस्माच्चत-
सृष्टिप दिक्षु पत्न्यान्ते निस्सरन्ति । जीवा० २५८ ।

चतुर्मुखम् । भग० २०० ।

चउरर्ग-अथा गी मगह पाहववा । नि० सू० प्र० ८६
आ ।

चउरगिज्जं-चतुरङ्गीय-उत्तराख्ययनेषु तृतीयमध्ययनम् ।
उत्त० ६ ।

चउरंतं-चतुरन्त-चतुर्विभागम् । प्रभ० ६३ । चतुरन्त-
शानादिभेदेन चतुर्विभाग, चतुर्गुणा वा नरनारवादिभ-
तीनामन्तकारित्वाच्चतुरन्तम् । भग० ७ ।

चउरंतममाद्वया-चतुरन्तगमादिका, शारिपट्टादिका । भाव०
५८१ ।

चउरतचक्रकवटी-चतुरन्तचक्रवती-त्रिमयुद्धहिमवत्परिच्छि-
न्नेषु चतुर्वन्तेषु चक्रेण वसितु शील यस्याती । जीवा०
२७८ ।

चउरस-चतुरस-चतुष्कोणम् । जीवा० २७६ । चतुरसः ।
भग० ८५८ । चतुरस्य-मस्थानविशेषः । प्रज्ञा० २४२ ।

चउरंसंठाणपरिणया-चतुरससंस्थापरिणता । प्रज्ञा०
११ ।

चउर-चतुर-दश । टाणा० ३६७ । अनु० १३३ ।

चउरग-चक्रोरक-पश्चिमविशेषः । प्रभ० ८ ।

चउल- । भग० ८०३ ।
 चउवगो-गामवत्यन्वा सजयासजतीओ वि आगनुवा
 सजता सजतीओ य । नि० चू० द्वि० १५५ आ ।
 चउवोसइट्यय-चतुविशतितस्व-आवश्यकसूत्रे द्वितीयम-
 ध्ययनम् । आव० ४६६ ।
 चउसट्टिआ-चतुष्पलप्रमाणा-चतुपट्टिका । अनु० १५१ ।
 चउसट्टिकला-चतु पट्टिकला । आव० ५५ ।
 चउसट्टिगुणा-चतु पट्टिगुणा । उन० ४८४ ।
 चउसट्टिया-चतुपट्टिका-पल मानविशेष, तस्यैव चतुपट्टि-
 तमागस्वभावापलमिति तात्पर्यम् । भग० ३१३ ।
 चउसरणगमण-अहस्तिदस्तायुकेवतिप्रज्ञतधर्मधरणकरणम् ।
 चउ० ।
 चउसाले- । नि० चू० प्र० २६० अ ।
 चउसालय-चतु शालकम् । जीवा० २६६ ।
 चउसुवगोमु-सजतिसजयसावगसाविगाण य एते । नि०
 चू० प्र० २२७ आ ।
 चओ-चय-स्तोकरता वृद्धि । पिण्ड० ४१ । पिण्डने-
 ल्यर्थ । नि० चू० प्र० २० आ ।
 चओवचइयं-चयापचयिक-वृद्धिहन्त्यात्मकम् । आचा० ६६ ।
 चकार-छकार-जकार-भकार-अकार-प्रविभविताम-
 षोडशो नाट्यविधि । जीवा० २४७ ।
 चवक-चक्र-सुदर्शनम् । उत० ३५० । अरघट्टयन्त्रिका-
 चक्राणि । ज्ञाता० २ । रयाङ्गम् । सूर्य० ६६ । रयाङ्ग
 अरघट्टाङ्ग वा । ओप० ३ । चक्रम् । आव० ८२६ ।
 ओप० १३ । प्रहरणविशेष । आव० ४८७ । जीवा०
 ११७ । प्रहरणम् । आव० ५८५ । रायचिघसहिय स-
 चवक । नि० चू० प्र० ३५८ अ । चक्र-तिलयन्त्रम् ।
 वृ० द्वि० १६६ आ । तिलपोडनयन्त्रम् । वृ० द्वि०
 २२१ अ । तिलपीलय । नि० चू० द्वि० ६१ आ ।
 चक्र-रत्नभूतप्रहणविशेष । ठाणा० ६६ । चक्र-वैधम
 पस्य पुत्रस्थानीयो देव । भग० २०० । चक्र-धर्मचक्रम् ।
 ओप० ६० । तम० ६१ । चक्र-आज्ञा । ध्य० द्वि०
 २२८ अ । चक्र-अरम् । प्रश्न० ४८ ।
 चवकग-चक्र-भूपणविधिविशेष । जीवा० २६६ । चक्रक-
 चक्रानार-तिरोभूपणविशेष । ज० प्र० १०६ ।

चवकभया-चक्रालेसरूपचिह्नोपेता ध्वजा । ज० प्र० ६० ।
 चवकद्वचवकवालसंठिया-चक्राद्वचक्रवालतस्थिता । सूर्य०
 ३६ ।
 चवकद्वया-चक्रध्वजा-चक्रालेसरूपचिह्नोपेता ध्वजा ।
 जीवा० २१५ ।
 चवकमुर्-चक्रपुर-कुन्युजिनस्य प्रथमचारणकस्थानम् ।
 आय० १४६ । पुरुषपुण्डरीकपुरम् । आव० १६२ ।
 चवकपुरा-चक्रपुरा-राजधानी । ज० प्र० ३५७ ।
 चवकपुराओ- । ठाणा० ८० ।
 चवकमतो-चक्रकल्पमाण । आव० ४१२ ।
 चवकमजभूमो-चक्रमध्यभूमि । आव० ४१७ ।
 चवकयो-चक्रकर । आव० ६१६ ।
 चवकरयो-चक्रवतेरेन्द्रिय प्रथम रत्नम् । ठाणा० ३६८ ।
 चवकला-पादानामघ प्रदेश । ज० प्र० ५५ । जीवा०
 २१० ।
 चवकलिकाभिन्न-तिर्यंकुवृहत्कत्तलिकाकृतम् । वृ० प्र०
 १७५ अ ।
 चवकलिय-चक्रम् । नि० चू० द्वि० १२४ आ ।
 चवकवट्टिविजय-मुक्कलावर्तं सप्तमो विजय स एव चक्र-
 वत्तिविजयव्यत्वेन चक्रवत्तिविजय । ज० प्र० ३४६ ।
 चवकवट्टो-श्रद्धिप्राप्तार्थभेद । प्रश्न० ५५ । चक्रवत्तिन
 चतुर्दशरत्नाधिपा, पट्टण्डभरतेश्वरा । आव० ४८ ।
 चक्रेण रत्नभूतप्रहणविशेषेण वत्तितु शील ययोस्ती चक्रव-
 त्तिन । ठाणा० ६६ ।
 चवकवाग-चक्रवाक्-रयाङ्ग । प्रश्न० ८ । लोमपक्षि-
 विशय । जीवा० ४१ ।
 चवकवाल-चक्रवाल विशेषस्य सामान्येजुप्रवेशात् । सम-
 चक्रवालम् । ज० प्र० ३६७ । मण्डलम् । प्रश्न० ६०० ।
 सूर्य० ६६ । जीवा० १७८ । चक्रवाल-सर्व परिमण्डल-
 रूपम् । जीवा० २६६ । चक्रवाल-सर्वत परिमण्डल-
 रूपम् । ज० प्र० १०२ । चक्रवाल-नगरविशेष ।
 आव० १४४ । चक्रवाल-चक्रम् । भग० १८८ । चक्रम् ।
 आउ० । चक्रवाल-जलपरिमाण्डल्यम् । सम० १२७ ।
 चवकवालविक्रम-चक्रवालविक्रम-वृत्तव्याप्त, इद ए
 प्रमाणयोजनमवशेषम् । सम० ६ ।

चक्रकवालसामायारि-सामाचारीविशेष । नि० पू० प्र० २६३ आ । नि० पू० द्वि० ३६ आ ।

चक्रकवाला-चक्रवाला-बलयावृत्ति । टाणा० ४०७ । मण्डलबन्धने स्थिता । ओष० ५५ । चक्रवाल-मण्डल ततश्च यथा मण्डलेन परिभ्रम्य परमाण्वादिहरतते वा चक्रवाला । भग० ८६६ ।

चक्रकवालानि-गृहस्थोपरिमण्डललक्षणानि । ध्य० प्र० २३ अ ।

चक्रकवृह-चक्रकवृह-चक्राकार मैन्यविन्यासविशेष । प्रभ० ४७ । ज्ञाता० ३८ ।

चक्रकाद्दृग्गो-चक्राविद । आच० २१७ ।

चक्रकाग-चक्रक-चक्राकार-एवान्तेन समम् । प्रजा० ३६ । चक्राकार सम इत्यर्थ । वृ० प्र० १६१ आ । चक्रक-चक्राकार-समच्छेदो मूलबन्वादिना भङ्ग । आचा० ५६ । पक्षिविशेष । ज्ञाता० २३१ । लोमपक्षिविशेष । प्रजा० ४६ । जस्त चक्रकागारा भगो समोति युक्त भवति । नि० पू० द्वि० १४१ अ ।

चक्रकारवद्ध-चक्रारवद्ध गन्ध्यादि । दश० १६३ ।

चक्रकाह- । सम० १५२ ।

चक्रिकयति-सविकज्जति । नि० पू० द्वि० ७६ अ ।

चक्रिकया-चाक्रिका-चक्रप्रहरणा-कुम्भकारतैलिकादयो वा । औप० ७३ । चक्रिका-चक्रप्रहरणा, कुम्भकारादयो वा भग० ४८१ । कुम्भकारतैलिकादय । ज्ञाता० ५६ । धनुष्यात् । भग० ३२५ ।

चक्रकलैंडा-चक्री लण्डिका-द्विमुखसर्प । आच० ३५७ ।

चक्रखल्लाउडुओ-वतिको येन तीर्षते । औष० ३३ ।

चक्रिखदिअत्योवगहे-चक्षुष्य प्रथममेव स्वरूपद्रव्यपुष्पाक्रियाकल्पनातीतमनिर्देश्यसामान्यमात्रस्वरूपायावग्रहण चक्षुष्यावग्रह । प्रजा० ३११ ।

चक्रिखदिए-चक्षुरिन्द्रियम् । प्रजा० २६३ ।

चक्रिखय-दृष्टा । आच० ४१७ ।

चक्रलु-चक्षु विशिष्ट-आत्मधर्म तत्त्वावबोधनिवन्धन धर्दावभाव । राज० १०६ । चक्षु शब्दोऽत्र दर्शनपर्याय । आचा० ३०२ । चक्षु-ज्ञानम् । आचा० २०८ । चक्षुरिव चक्षु-भ्रुतज्ञानम् । सम० ४ । लोचनम् । भग० ७३६ ।

चक्षु-भ्रुतज्ञान दूभागुभार्यविभगोपदसंकरत्वात् । भग० ७ । चक्षुःकृता-पश्चमकुलवरस्य भार्यानाम । गम० २५० ।

आच० ११२ । टाणा० ३६८ । चक्षुःकान्त-चक्षुःदत्तसमुद्रे-अरादाधिपतिर्देव । जीवा० ३६८ ।

चक्रसुदसर्ण-सामान्यविशेषारमके वस्तुनि चक्षुषा दर्शन-न्यगामान्यपरिच्छेद चक्षुदर्शनम् । जीवा० १८ ।

चक्रसुदसणि-चक्षुर्दग्नी-चक्षुर्दग्निनम्यिमात् । अनु० २२० ।

चक्रसुदए-चक्षुर्देव-चक्षुरिव चक्षु-भ्रुतज्ञान शुभाशुभार्य-विभागकारित्वात्तद्दृश्ये द्वि चक्षुर्देव । गम० ४ ।

चक्रसुदये-चक्षुरिव चक्षु भ्रुतज्ञान दयत इति चक्षुर्देव । भग० ७ ।

चक्रसुदो-चक्षुरिव चक्षु-विशिष्ट आत्मधर्मस्तत्त्वावबोधनि-बन्धन श्रद्धाम्बभाव तद् ददातीति चक्षुः । जीवा० २५५ ।

चक्रसुप्फास-चक्षुस्पर्श-दृष्टिस्पर्श । भग० ७७ । चक्षु-स्पर्श-चक्षुःपरिणतिसुदुग्निद्रव्यम् । उत० १६६ । चक्षु-स्पर्श-चक्षुर्विषय । आचा० ३० । ज० प्र० ४४१ । दृष्टिपात । भग० १३८ । दर्शनम् । ज्ञाता० ४६ । औष० ६० । मूर्ध० ६१ । चक्षुस्पर्शे हृगोचरे चक्षु स्पर्शगो वा हृगोचरगत । उत० ५६ ।

चक्रसुमीया-चक्षुःशब्दोऽत्र दर्शनपर्याय दर्शनादेव भीता दर्शनभीता । आचा० ३०२ ।

चक्रसुम्-चक्षुष्मात्-द्वितीय पुत्रवरनाम । गम० १५० । ज० प्र० १३२ । टाणा० ३६८ । आच० १११ ।

चक्रसुमेटा-एव अर्थ उम्भलेति वित्तिपि गित्तिनेति । नि० पू० वृ० १२४ आ ।

चक्रसुल्लोपणेतसं- । आचा० ४२३ ।

चक्रसुविक्षेवो-चक्षुर्विशेष-चक्षुर्धर्म । भग० १७५ ।

चक्रसुसुमो-चक्षुःसुम्-कुण्डलसमुदे पूर्वादाधिपतिर्देव । जीवा० ३६८ ।

चक्रसुसे-चाक्षुष्य चक्षुरिन्द्रियग्राह । दश० २०२ ।

चक्रसुहर्-चक्षुर्हरति आत्मवशा नयति विशिष्टरूपातिभय-कलिनत्वाच्चक्षुर्हम् यन्त् । जीवा० २५३ । चक्षुर्हर, चक्षुर्दे-चक्षुरोषकम् । ज० प्र० २७५ । चक्षुर्हर-लोचनानन्द्यावक्त्वात्, चक्षु रोषक वा पनत्वात् । भग०

४७७ ।

चक्रवृ-चक्षु विशिष्टआत्मधर्मस्तत्त्वावबोधन श्रद्धास्वभाव ।
जीवां २५५ ।

चक्रवर्तिता- । ठाणां ३३२ ।

चक्रवाल-प्रत्युपेक्षणादि नित्यकर्म । वृ० प्र० २२१ अ ।

चक्रवालसामाचारी-सामाचारीविशेष । आव० ८३३ ।

प्रतिदिनक्रियाकलापरूपा । वृ० प्र० २०७ आ ।

चक्रार्द्धचक्रवालं-चतुर्थनाट्यविशेष । ज० प्र० ४१५ ।

चक्षुर्मेलः-यदेक चक्षुर्नमीलयति । व्य० प्र० १०१ आ ।

चच्चपुडा-चच्चपुडा-आघातविशेष । ज० प्र० २३६ ।

चच्चरं-चत्वर-सीमाचतुष्कम् । उत्त० १०६ । त्रिपय-

भेदि चत्वरम् । ज्ञातां २८ । स्थानविशेष । विपा०

५७ । आव० १३६, ४०२ । चत्वर-बहुतररध्यामी-

लनस्थानम् । भग० १३७ । चत्वरम् । भग० २००,

२३८ । चतुष्पयसमागम, षट्पयसमागमो वा चत्वरम् ।

अनु० १५६ । रध्याष्टकमध्यम् । ठाणां २६४ ।

चच्चरसिवतरितो-चत्वरशिवात्तरित । उत्त० २२१ ।

चच्चागा-उपरगा । ज० प्र० ४६ । चर्चाका-चन्दन

कृतोपरगा । राज० ६४ ।

चच्चिअ-चचित-समण्डनकृतम् । ज० प्र० २७८ ।

चटकसूत्र-कौशकारभव सूत्रम् । अनु० ३४ ।

चटुल-चटुल-विधिवस्तुषु क्षणे क्षणे आकाङ्क्षादिप्र-

वृत्ते । प्रभ० ३० ।

चटुलक- । सूत्र० १२५ ।

चटुली-पर्यन्तव्यक्तितृणपूलिका । नदी० ८४ ।

चट्टवेसो-विप्रवेय-चक्षुरिन्द्रियान्तर्हृन्तान् । आव० ३६६ ।

चट्टशाला- । वृ० प्र० ६३ अ ।

चट्टा-ह्रस्वकारादिधुत्ता । नि० वृ० प्र० २०७ आ ।

चट्टुक- । आचां ३५७ ।

चट्टो-विप्र । आव० ४०० ।

चडंतो-आरुहृत् । नि० वृ० द्वि० १३३ आ ।

चडकर-चटकरप्रधान-विस्तारवात् । विपा० ३६ । चट-

कर-वृन्दम् । ज० प्र० १४५ ।

चडगर-चटकर-आडम्बर । वृ० द्वि० १३० अ । विस्तार-

वृन्दं (देशीशब्द) । ज० प्र० १६६ । विस्तारवन्द ।

ज० प्र० २०० । चटकरप्रधान-विच्छर्दप्रधानम् । ज्ञातां

३६ । समुदाय । ज्ञातां २०० । चटकर-विस्तार-

वात् । भग० ३१६ ।

चडगरत्तण-चडकरत्त्व-अतिप्रपञ्चवयनम् । दश० ११५ ।

चडत्ति-शक्ति । आव० ३५७ ।

चडत्फडंत-वम्पमानम् । उत्त० ५२२ ।

चडत्फड-प्रतपसि । नि० वृ० प्र० १३२ अ ।

चडत्फडेतो-रुपादौ भूमौ आस्फोटयत् । नि० वृ० द्वि०

२६ अ ।

चडयपट्टाति- । नि० वृ० प्र० १२६ अ ।

चडवेस्ता-चपेटा । प्रभ० ५७ ।

चडावणा-आरोपणा । ठाणां ३२५ । ज दग्गादि

पुरितविभागेण दाण ता आरोपणा । नि० वृ० वृ०

८५ अ ।

चडाविओ-आरोहित । आव० ४३४ ।

चडाविज्जह-चटाप्यते । ओष० ८४ ।

चडाविद्या-चटापित । आव० ५०६ ।

चडुगे-अपवृत्तय । व्य० द्वि० ३०२ आ ।

चण-चणक-चणकक्षेत्र, योगसग्रहे शिखा दृष्टान्ते यद् वास्तु-

पाठकैश्चणकामिधनगर निवेदितम् । अपरनाम शिति-

प्रतिष्ठित, धृपभपुर, कुनापपुर, राजपट्ट च । आव०

६७० ।

चणगपुरं-चणकपुर-शक्तिप्रतिष्ठितस्य द्वितीय नाम ।

उत्त० १०५ ।

चणगा-चणका-धान्यविशेषा । अनु० १६२ ।

चणगो-चणका, पारिणामिकीबुद्धी गोल्लविषये चणकप्रामे

ब्राह्मण, श्रावक । आव० ४३३ ।

चणपगामो-चणकप्राम, गोल्लविषये प्र आव०

४३३ ।

चतुरंग-सेना । आव० ७६७ ।

चतुरय-चतुरका-समाविशेषा, ग्रामप्रतिष्ठा । सम०

१३८ ।

चतुर्विधशब्द-चतुष्प्रत्ययतारम् । भग० ६२६ ।

चतुष्कपुरण- । प्रभ० १२७ ।

चतुष्कल्पसेकसिक्त-चत्वार कल्पा सेकविषया रत्नवी-

नाम्नाभिज्ञेभ्यो भावनीया । जीवा० २६८ ।
 चतुःकल्याणकं-नम चत्वारि चतुर्व्यंभनानि चत्वार्यांवा-
 म्भानि चत्वारि एवस्थानानि चत्वारि पूर्वदिानि चत्वारि
 निर्वृतिवानि च भवन्ति । बृ० प्र० १२८ अ ।
 चतुःषष्टीपदधास्तुभ्यास - । ज० प्र० २०८ ।
 चत्त-त्रण सरीरविभ्रूमादिणि निमित्त हृत्पदादयकपालगा-
 दीहिं परिवन्म वदति न । दस० सू० १५० । त्यक्त-
 निर्देयतया दत्तम् । बृ० द्वि० २०० आ । च्युत-
 जीववत् क्लिमातो भ्रष्ट । २६३ ।
 चत्तदेह-त्यक्तदेह-परित्यक्तजीवससंज्ञनिताहारप्रभवो-
 पचय । भग० २६३ । परित्यक्तजीवससंज्ञसमुत्पद्यति-
 जनिताहारादिपरिणामप्रभवोपचय । प्रश्न० १०८, १५५ ।
 चत्तारं-चत्वर-बद्धरथ्यापातस्थानम् । जीवा० २५८ ।
 अने० ५ । यत्र यहवो मार्गा मिलन्ति । औ० ५७ ।
 अनेकरथ्यापातनस्थानम् । प्रश्न० ५८ ।
 चत्ता-नव्यमेव दायनेन त्यक्ता-देयद्वय्यात्पृथक्ता । प्रश्न०
 १०८ । स्वयमेव दायनेन त्यक्ता भक्ष्यद्रव्यात्पृथक्ता ।
 भग० २६३ ।
 चनिक-मतविशेष । बृ० प्र० १७३ आ ।
 चनिकोपासकः- । आषा० १४६ ।
 चन्द्रः-रत्नविशेष । जीवा० १६१ ।
 चन्द्रकान्तः-चन्द्रप्रभ । जीवा० २३४ ।
 चन्द्रकान्ताद्याः-मणय । सम० १३६ । ठाणा० २६३ ।
 चन्द्रगुप्त-चाणक्यस्थापितो राजा । व्य० प्र० १४० आ ।
 गुप्तनिर्गम । ज० प्र० २६३ । ठाणा० २८१ ।
 चन्द्रगोपकः- । ज० प्र० ४२३ ।
 चन्द्रनखा-क्षरदूषणपत्नी । प्रश्न० ८७ ।
 चन्द्रप्रतिभं-प्रकीर्णतपोविशेष । उक्त० ६०१ ।
 चन्द्रप्रभः-मणिविशेष । जीवा० २३ ।
 चन्द्रमागा-नदीविशेष । ठाणा० ४७७ ।
 चन्द्रमण्डलप्रविभक्ति-चन्द्रमण्डलप्रविभक्ति-पूर्वमण्डलप्र-
 विभक्ति-नागमण्डलप्रविभक्ति-जलमण्डलप्रविभक्ति-भूत-
 मण्डलप्रविभक्त्यभिनयात्मकामण्डलप्रविभक्तिनामा दशमो
 नाट्यविधि । जीवा० २४६ ।
 चन्द्रमासः-गृहसंप्रतिमागणपती दशमि पञ्चाशीत्याधिकादि ।

गुणं ११ ।
 चन्द्रगुप्ता-मूलद्वारविकरणे धनदत्तपत्नी । विष्णु १४४ ।
 चन्द्रहृद्-जो गुण मरुपरम भण्यो आपरिभो । नि० सू०
 शृ० १३५ अ ।
 चन्द्रशेखर - । ज० प्र० ३२७ ।
 चन्द्रहासं-परमाणवविशेष । जीवा० १६८ ।
 चन्द्रागमनप्रविभक्ति-चन्द्रागमन-गूर्वागमन-प्रविभक्त्य-
 भिनयात्मक-आगमनागमनप्रविभक्तिनामा सप्तमो नाट्य-
 विधि । जीवा० २४६ ।
 चन्द्रादि-गच्छविशेष । प्रश्न० १२६ ।
 चन्द्रानना-आज्ञाऽऽराधनस्यन्द्रानादोपहृष्टान्ते पुरीविशेष ।
 विष्णु० ७६ । मूलद्वारविकरणे धनदत्तापत्नी । विष्णु०
 १४४ ।
 चन्द्रावर्तसं-आज्ञारापास्यन्द्रानादोपहृष्टान्ते राजा । विष्णु०
 ७६ ।
 चन्द्रावरणप्रविभक्ति-चन्द्रावरणप्रविभक्ति-गूर्वावरणप्र-
 विभक्त्यभिनयात्मक-आवरणावरणप्रविभक्तिनामा अष्टमो
 नाट्यविधि । जीवा० २४६ ।
 चन्द्रावलिप्रविभक्ति-पञ्चमो नाट्यभेद । ज० प्र० ४१६ ।
 चन्द्रावलिप्रविभक्ति-गूर्वावलिप्रविभक्ति-अलयावलिप्रवि-
 भक्ति-हृषावलिप्रविभक्ति-तापावलिप्रविभक्ति-मुक्तावलि-
 प्रविभक्ति-रत्नावलिप्रविभक्ति-गुल्फावलिप्रविभक्तिनामा
 पञ्चमो नाट्यविधि । जीवा० २४६ ।
 चन्द्रास्तमयनप्रविभक्ति-चन्द्रास्तमयनप्रविभक्ति-गूर्वास्त-
 मयनप्रविभक्त्यभिनयात्मक-अस्तमयनास्तमयनप्रविभक्ति-
 नामा नवमो नाट्यविधि । जीवा० २४६ ।
 चन्द्रिका-आषाढपरिभोगे गुणचन्द्रश्रेष्ठिन स्त्री । विष्णु०
 ७४ ।
 चन्द्रोद्गमपविभक्ति-चन्द्रोद्गमप्रविभक्ति गूर्वोद्गमप्रविभक्त्य-
 भिनयात्मक-उद्गमोद्गमप्रविभक्तिनामा षष्ठो नाट्य-
 विधि । जीवा० २४६ ।
 चन्द्रोद्योत-द्वीप समुद्रोत्पि च । प्रज्ञा० ३०७ ।
 चपलका-आतिसदका । ज० प्र० १२४ ।
 चपलित-भाजनविधिविशेष । जीवा० २६६ ।
 चपट्ट-चपलका-चतुष्पत्ताः । बृ० शृ० २०३ अ ।

चम्पडग-चम्पडक-काष्ठपत्रविशेष । प्रभ० ५७ ।
 चम्पाचर्प- । नि० ब्र० तृ० ५० आ ।
 चम्पाचर्पि- । नि० ब्र० तृ० ५५ अ ।
 चम्पुटिका-अम्सरो निपातो नाम चम्पुटिका । प्रज्ञा० ६०० ।
 जीवा० १०६ । अङ्गुष्ठमध्यमाङ्गुलिकृत आस्फोट ।
 भग० २६६ ।
 चम्पुडिया-चम्पुटिका । आव० ५३६ । अम्सरो निपातो-
 चम्पुटिका । जीवा० ३६६ । चम्पुटिका अङ्गुलीद्वयोत्य
 शब्द । उक्त० १०८ ।
 चम्पुलिगाड्य-कीतूहलिक-आशीर्वाद । आव० ४३२ ।
 चम्पुलाप-नकुल । उक्त० ६६६ ।
 चम्पक-चमत्कार । ग० ।
 चम्पकण-प्रवचनोक्तवचनं सितन करोति । ओष० ४३ ।
 निर्भस्सनम् । ब्र० द्वि० २१५ आ ।
 चम्पकने-मदने । ओष० १२६ ।
 चम्पकित्तं-मदित्वा । आव० ४०५ ।
 चम्पकित्तं-विनासितम् । व्य० प्र० १८४ अ ।
 चम्पकित्ता-तिरस्कृत्य । आव० २०४ ।
 चम्पक्युति-कदम्ब्यन्ते । ओष० ६६ ।
 चम्पतिग- । नि० ब्र० प्र० १८० अ ।
 चम्प-द्विबुरविशेष । प्रज्ञा० ४५ । चम्प-प्रथमो दक्षिण-
 निकायेन्द्र । भग० १५७ । पश्चमतोयंकरस्य प्रथम
 शिष्य । सम० १५२ । दक्षिणात्यासुरकुमारराणामधि-
 पति । ठाणा० ८४ । जीवा० १७० । प्रज्ञा० ६४ ।
 ज्ञाता० १६१ ।
 चम्पचञ्चा-रेजस्वातविशेष । भग० १४३ । चम्परेन्द्र-
 राजधानी । सम० ३२ । ज० प्र० ३३६ । ठाणा०
 ५२४ । चम्पचञ्चा-चम्परेन्द्रराजधानी । भग० १७१ ।
 ज० प्र० ४०७ । भग० ६१७ । दक्षिणात्यस्यासुरनि
 कायनायकस्य चञ्चा-चञ्चाख्यानगरी चम्पचञ्चा । ठाणा०
 ३७६ ।
 चम्परा-चम्परा-आरण्या । प्रभ० ७ । आटम्पो गाव ।
 ज० प्र० ४३ ।
 चम्परो-चम्परो-द्विबुरम्पुण्ड्रविशेष । जीवा० ३८ ।
 गोविशेष । प्रभ० ७६ ।

चमठपातो-चमरस्य-भ्रमुरकुमारराजस्योत्पत्त-उर्ध्वग-
 मन चमरोत्तात । ठाणा० ५२४ ।
 चमसो-चमस-दन्तिका । ओष० ६५ ।
 चम्म-चर्म-अङ्गुष्ठगुल्फोराच्छादनरूपम् । जीवा०
 २६० । राज० ११३ । पुद्गलविशेष । आव० ८५४ ।
 सिंहादीना चर्माणि । दश० १६३ । स्फुरक । भग०
 १६४ । त्वक् । प्रभ० ८ । चर्म-सेवाल । विशेष०
 ५१७ ।
 चम्मए-चर्मकृति-छवडिया । ओष० २१७ ।
 चम्मकडे-चर्मकट-कटस्य तृतीयभेद । आव० २८६ ।
 वदंभ्युतमञ्चकादि । ठाणा० २७३ ।
 चम्मकारा-पदकार । नि० ब्र० द्वि० ४३ आ ८ ।
 चम्मकिडु-चर्मव्यूत-सर्वादिकम् । भग० ६२८ ।
 चम्मकोसए-चर्मकोशक । ओष० २१७ । चर्मकोश-
 पाणिग्र खल्लकादि । आचा० ३७० ।
 चम्मखड्डं-चर्मखण्डम् । नि० ब्र० प्र० २२७ आ ।
 चम्मखड्डिअ-चर्मपरिधानाश्रमंखण्डिका, अथवा चर्ममय
 सर्वभेषोपकरणं येषां ते चर्मखण्डिका । अनु० २५ ।
 चम्मखड्डिए-चर्मखण्डक-चर्मपरिधान चर्मोपकरण इति ।
 ज्ञाता० १६५ ।
 चम्मचडिया-चर्मचटका-चर्मपक्षिण । उक्त० ६६६ ।
 चम्मच्छेद्वेदन-चर्मच्छेद-वर्द्धपट्टिका, चर्मच्छेदनक पिप्पल
 कादि । ओष० २१८ ।
 चम्मजभाभे-चर्मघ्याम-चर्म च तद्व्याम च-अग्निना ध्या-
 मलीकृत-आपादितपर्यायान्तरम् । भग० २१३ ।
 चम्मद्विल्ल-चर्मद्विल्ल-चर्मचटक । प्रभ० ८ ।
 चम्मदपवल्ली-चर्मामकी पक्षी चर्मपक्षी ती विद्येते
 येषां ते चर्मपक्षिण । प्रज्ञा० ४६ । चर्मपक्षी पक्षी विद्येते
 यस्य स चर्मपक्षी । जीवा० ४१ ।
 चम्मपट्टो-चर्मपट्ट-वद । विपा० ७१ ।
 चम्मपणय-चर्मपञ्चक-अर्जुन इकरगोत्रमहिषमृगाश्चिन-
 लक्षणम् । आव० ६५२ ।
 चम्मपाय-चर्मपात्र-स्फुरक खड्गकोशको वा । भग०
 १६१ ।
 चम्मयह-भोगविशेष । ज० प्र० १६४ ।

चम्मरयणे-चक्रवर्तरेकेन्द्रिय तृतीय रत्नम् । ठाणा० ३६८ ।

चम्मरुखल-वृक्षविशेष । भग० ८०३ ।

चम्मिय-चर्मणि नियुक्ताश्चाम्मिका । भग० ३१७ ।

चम्मे-चर्मपक्षण-चर्मचटाप्रभृतय, चर्मरूपा एव हि तेषा पक्षा इति । उक्त० ६६६ ।

चम्मेट्ट-लोहमय प्रतलायतो लोहादिकुट्टनप्रयोजनो लोहकाराद्युपकरणविशेष । भग० ६१७ । चर्मट्ट-चमनद्वयापाण । प्रश्न ४८ । चर्मेट्ट-चर्मवेष्टितपापाणविशेष । प्रश्न० २१ ।

चम्मेट्टग-चर्मेट्टक-चर्मपरिणदकुट्टनोपगणविशेष । ज० प्र० ३८७ । चर्मेट्टिका-इष्टकाशकलाविशृतचर्मकुतपरूपा यदाकर्षणेन घनुधरा व्यायाम कुर्वन्ति । उपा० ४७ । चर्मेट्टकम् । राज० २२ । चर्मेट्टका । अनु० १७७ । चर्मेट्टकम् । जीवा० १२१ ।

चय-अधिकत्वेन वृद्धि । सूर्य० १६ । शरीरम् । भग० १२६ ।

चयद्-वदाति । भग० २८६ । त्यजति-विरहयति । भग० २८६ ।

चयण-वैमानिकज्योतिष्कभरणम् । ठाणा० ४६६ । चयन-कषायपरिणतस्य कर्मपुद्गलोपादानमात्रम् । प्रज्ञा० २६२ ।

चयति-व्यवते । जीवा० ११० । चीयते-सामान्यतअयमागच्छति । प्रज्ञा० २२८ ।

चयन-व्याख्यायान्तरेणासकलनम् । ठाणा० ४१७ । कषायपरिणतस्य कर्मपुद्गलोपादानमात्रम् । ठाणा० १६५ । कषायादिपरिणतस्य कर्मपुद्गलोपादानमात्रम् । ठाणा० १०१, २७ ।

चयमाणे-व्यवमान-जीवमान जीवन्नव मरणकाल त्यजन् इत्यर्थ । भग० ८६ ।

चयिका-पौठिका । पिण्ड० १०७ ।

चयो-चीयते चयन वा चय, परिग्रहस्य तृतीय नाम । प्रश्न० ६२ ।

चयोवचय-चयोपचय चयेन अधिकत्वेन वृद्धिरपचयेन हीनत्वेनापवृद्धि । सूर्य० १३ ।

चर-उपचरक । आचा० ३७७ ।

चरत-चरन्-विश्व व्यानुवत्, अग्रहाणमृतीय नाम । प्रश्न० ६६ ।

चरतमेसण-परिमुटागरादिना वर्तमानाम् । आचा० ४२६ ।

चरति-आचरति । प्रश्न० ६५ । चरन्ति-प्रवर्तन्ते । ज० प्र० २२७ । मिशानिमित्त पयंटीति । उक्त० ३६० । आनेरन्ते । उक्त० ३६३ ।

चरतिअ-चरन्ति यस्या दिशि तीर्थंकरादयो यावद् युगप्रधाना विहरन्ति मा दिक् । आवा० ४७० ।

चरतिया-सा इमा जाए दिसाए तित्त्वरो केवली मणपञ्जवणाणी ओहिणाणी चोहसपुञ्जी जाव णवपुञ्जी जो जम्मि वा जुगपहाणो आयरिजो जत्तो विहरति ततो हूतो पडिच्छति । नि० सू० तृ० ६६ आ ।

चरतो-विहरन्ति । व्य० प्र० ६२ आ ।

चर-सूचामात्रवाढस्य चरमशब्दोपलक्षितोऽपि चरण-प्रथम उद्देशक । भग० ६३० ।

चरद्-चरति-करोति । सम० ६६ । आचरति । सम० १६, २१ । चरति-अटिवा आनीत मुक्ते । दश० २५३ ।

चरए-घाटिमिशाचर । ज्ञाता० १६५ ।

चरकः-मतविशेष । उक्त० २४१ । जीवा० १४३ । नि० सू० प्र० १८६ अ ।

चरग-चरक-घाटिमिशाचर । ज० प्र० २३६ । चरक-मतविशेष । आवा० ८५६ । चरतीति चरक-दशमशकादि । सूत्र० ६५ । चरक-क्छोटकादय । भग० ५० । कच्छोटकादिक । प्रज्ञा० ४०५ ।

चरगपरिष्वायग-चरकपरिब्राजक - घाटिमैश्वर्योपजीविनस्त्रिदण्डी, अथवा चरक-क्छोटकादि परिव्राजकस्तु कपिलमुनिमुतु । भग० ५० ।

चरगपरिष्वायय-चरकपरिब्राजक - घाटिमैश्वर्योपजीवी त्रिदण्डी । प्रज्ञा० ४०५ ।

चरगा-घाटिवाहका सतो ये मिशा चरन्ति ते, ये च भूखानाश्चरन्ति वा ते चरका । अनु० २५ । कणदा, घाटिवाहका वा । वृ० प्र० २४२ आ ।

चरण-चारित्र-क्रिया । व्य० टि० ४५७ आ । चयते-मुमुक्षिभिरासेव्यत इति चरण, चयते गम्यते प्राप्यते भवोदये परकुलमनेनेति चरण-वन-भ्रमणमर्थादयो मूल-

गणा । विशेष० २ । चतुर्वेदशास्त्रम् । वृ० प्र० ५६ अ ।
 चरणलब्धि । विशेष० ३८५ । गमनम् । आव० ५५२ ।
 गवेषणम् । प्रश्न० १०६ । नित्याऽनुष्ठानम् । ओष० ७ ।
 व्रतश्रमणधर्मसमाद्यनेकविधम् । सम० १०६ । महा-
 व्रतादि । ज्ञाता० ७ । औष० ३३ । विशिष्ट गमनम्,
 गमनम् । नदी० १०६ । उत्तराध्ययनेषु एकात्रिंशत्तममध्य-
 यनम् । उत्त० ६ । व्रतादि । भग० १२२ । ज्ञाता०
 ६१ । उत्त० ५६७ । उच्चावचकुलेष्वविशेषेण पर्यटनम् ।
 उत्त० ६०७ । गतिचरण भक्त्याचरण, आचरणचरण
 च । नि० सू० प्र० १ अ । आचार । उत्त० ५३२ ।
 चारित्र, सत्त्वेतिपावात् । उत्त० ५१६ । चरण-व्रत-
 मणधर्मादि । भग० १३६ । सर्वतो देशतश्च चारित्रमिह
 विवक्षितम् । विशेष० २ । चारित्र-समप्रविरतिरूपम् ।
 दश० ११० ।

चरणकरणपारविद्ध-चर्यत इति चरण मूलगुणा, क्रियत
 इति करण-उत्तरगुणास्तेषां पार-तौर पर्यन्तगमन तद्रे-
 स्तोति चरणकरणपारवित् । सूत्र० २६८ ।

चरणकरणानुयोग-अहंभवनानुयोगस्य चतुर्षो भेद, आचा-
 रादिक । आचा० १ । अनुयोगस्य प्रथमो भेद । ठाणा०
 ४८१ ।

चरणगुणाट्टिओ-चरणगुणस्थित-सर्वनयविशुद्ध । उत्त०
 ६६ । चर्यत इति चरण-चारित्र, गुण साधनमुपकारक-
 मित्यनर्णत्तर, ततश्च चरण चारिषो गुणश्च निर्वाणायन्तो
 पकारितया चरणगुणस्तरिमम् स्थित-तदासेवितया
 निर्विष्ट । उत्त० ६६ ।

चरणगुणा-चरणान्तर्गता गुणा, चरण-व्रतादि गुणा
 पिण्डविशुद्धधावपञ्चरणगुणा । उत्त० ५६७ ।

चरणगो-चरणेन अग्र-प्रधान चरणप्र । पिण्ड० ४१ ।

चरणनया-चरणनया-चरणवृत्तय । विशेष० १३५२ ।

चरणमालिया-चरणमालिका-भूषणविधिविशेष । जीवा०
 २६६ ।

चरणरिया-चरण्यो-चरतेभि ल्युट् चरण तद्रूपेर्ण चर-
 ण्या, चरण गतिर्गमनमित्यर्थ । भाषा० ३७५ ।

चरणविही-उत्तराध्ययनेषु एकात्रिंशत्तममध्ययनम् । सम०
 ६४ ।

चरति-उपपद्यते । सूत्र० ११ ।

चरमतपएस-चरमाण्येवान्तवर्तित्वात् अन्ताश्चरमान्ता-
 स्तत्प्रदेशश्च चरमान्तप्रदेश । प्रज्ञा० २२६ ।

चरम-चरम-पर्यन्तवर्ति । प्रज्ञा० २२८ । चरमम् ।
 प्रज्ञा० २३४ । चरमेभ्योऽपस्त्वितिकेभ्यो नारकादिभ्यः
 परमा-महास्वितयो महाकर्मतरा इत्याद्यर्थप्रतिपादनार्थं ।
 एकोर्नविद्यतितमशतके पञ्चम उद्देशक । भग० ७६१ ।
 प्रान्त पर्यन्तवर्ति । भग० ३६५ । आव० ८५२ । सैते-
 शीकालान्त्यसमयभावी । प्रज्ञा० ३०३ । अवर्गभाग-
 वर्ति स्थित्यादिभि । भग० ६३० । चरम-यस्य चरमो
 भवो भविष्यति स चरम । भग० २५६ ।

चरमअचरिमसमय-चरमास्तथैव अचरमसमयाश्च प्रागुक्त-
 युक्तेरेकेन्द्रियोपादापेक्षया प्रथमसमयवर्तिनो ये ते चरमा-
 चरमसमया । भग० ६६६ ।

चरमचरम- । ज० प्र० ४१८ ।

चरमचरमनामनिबद्धनाम-चरमपूर्वं मनुष्यमध-चरम-
 देवलोचभय-चरमव्ययन-चरमभ्रंशहरण - चरमभरत
 क्षेत्रवासपिणीतीर्थकरजग्माभिपेक-चरमबलिभाव-चरम-
 दीवन-चरमकामभोग-चरमनिक्रमण-चरमतपश्चरण-
 चरमज्ञानोत्थाव-चरमतीर्थप्रवर्तन-चरमपरिनिर्वाणभिन-
 यात्मक, द्वात्रिंशत्तमो नाट्यविधि । जीवा० २४७ ।

चरमचरमसमय-चरमाश्च ते विवक्षितसंख्यानुभूतेष्वचरम-
 समयवर्तित्वात् चरमसमयाश्च प्रागुक्तस्वरूपा इति चरम-
 चरमसमया । भग० ६६६ ।

चरमतिथि- । वृ० प्र० ६३ अ ।

चरमनिर्वाहाकालसमयो-चरमनिर्वाहाकालसमय-ज्येष्ठ
 मासपर्यन्त । जीवा० १२२ ।

चरमपाहोडआ-चरमप्रमृत्तिका-वावर । दश० १६२ ।

चरमप्रदेशजीवप्ररूपो-जीवप्रदेशो निह्वय । आव०
 ३११ ।

चरमसमय-चरमसमयस्यदेनेकेन्द्रियाणां मरणतमयो विव-
 षित स च परभवायुष प्रथममय एव तत्र च वर्त-
 नान्ताश्चरमतमया । भग० ६६६ ।

चरमसमयनिर्णयो-यश्चरमे-अन्तिम समये वर्तमान- स
 चरमसमयनिर्णय । उत्त० २५७ ।

चरमाह—चरमाणीति प्रश्नमुद्दिश्य प्रवृत्तत्वाद्, प्रमापनाया दशम पदम् । प्रश्ना० ६ ।

चराह—चराणि अनियततिथिमावित्वात् । ज० प्र० ४६४ ।

चरामि—आसेवयामि । आव० ५६७ ।

चरि—चारि—आजीविका । उत० ११६ । अचारिचरित्वा च । उत० ४४८ ।

चरिअ—चरिका—नगरप्राकारा-तरालऽदृष्टमत्प्रमाणो भाग— द्वार व्यक्तम् । ज० प्र० १०६ । गृहाणा प्राकारस्य चान्न रेऽदृष्टमवित्सारो हस्त्यादि सञ्चारमागञ्चरिका । अनु० १५६ ।

चरिअकामो—चरितु काम - भक्षयितु काम । ओष० ३६ ।

चरिआ—प्रामादिव्वनियतविहारित्वम् । सम० ४१ । चरिका सदेशकारीणी दासी । आव० ३४६ । चरिका—परिद्राजिका । ओष० १६४ ।

चरित्त—चारित्र—विरतिपरिणामरूपेण क्षायिकभावापन्नम् । ज० प्र० १५१ । चर्यते—मुमुक्षुभिरासेव्यते तदिति, चर्यते वा गम्यते अनेन निर्द्वैत्ताविति चरित्र, अथवा चर्यस्य क्रमणा रिचतीकरणाच्चरित्र निरुक्तन्यायादिति चारित्र

मोहनीयक्षयाद्याविभूत आत्मनो विरतिरूप परिणाम । ठाणा० २४ । चर्यते आसेव्यते यत्नेन वा चर्यते—गम्यते मोक्ष इति चरित्र—मूलोत्तरगुणकलाप । ठाणा० ५२ ।

चरन्त्यनिन्दितमनेनेति चारित्रम् । अनु० २२१ । चरन्ति-गच्छन्त्यनेन मुक्तिमिति चरित्रम् । उत० ५५६ । चारित्र—चारित्रमोहनीयक्षयक्षयोपशमोपशमजो जीवपरिणाम । मग० ३५० । मूलोत्तरगुणरूपम् । वृ० प्र० १७२ अ ।

चारित्र—वाह्य सदनुष्ठानम् । राज० ११६ । चारित्र—साव द्ययोनिवृत्तिलक्षणम् । प्रश्न० ३३२ । चरिचरितीकरणा-चारित्रम् । ओष० ६ । चरन्त्यनिन्दितमनेनेति चरित्र क्षयोपशमरूप तस्य भाव । इहा-यजन्मोपाताष्टविधकर्म-मञ्जवापचयमाय चरण चारित्र, सर्वसाव्ययोगनिवृत्तिरूपा क्रियेत्यर्थ । आत्र० ७८ । चारित्रम् । आव० ७६३ ।

चरन्त्यनिन्दितमनेनेति चरित्र क्षयोपशमरूप तस्य भाव चारित्र अशेषकर्मक्षयाय चेष्टेत्यर्थ । दश० २३ । अनु-ष्ठानम् । ज्ञाता० ८१ ।

चरित्तकसायकुसील—य कषायान्छाप प्रयच्छति स चारित्रे

कुसील । मग० ८६० ।

चरित्तधम्म—चरित्तकीकरणाच्चरित्र तदेव धम्मञ्चारित्र धम्म । ठाणा० ५१५ । चरित्रधम्म—क्षान्त्यादिधम्मण धर्म । ठाणा १५८ ।

चरित्तधम्मो—चरन्त्यनिन्दितमनेनेति चरित्र—अयोपशमरूप तस्य भावञ्चारित्र अशेषकर्मक्षयाय चेष्टेत्यर्थ, तत्तञ्चारित्र मेव धम्म चारित्रधम्म । दश० २३ । प्राणातिपातादि निवृत्तिरूप । दश० १२० ।

चरित्तपञ्जवे—चरित्रपयवा—चारित्रभेदा क्षायोपशमिवा इति । उत० ५६२ ।

चरित्तपुलाए—पुलाकस्य वृत्तीयो भेद, मूलोत्तरगुणप्रतिषेक नया चारित्र विराघमति । मग० ८६० ।

चरित्तपुलात्—चारित्रपुलाक—पुलाकस्य वृत्तीयो भेद । चारित्र-निस्सारत्व य उपैति स पुलाक । उत० २५६ । मूलो-त्तरगुणप्रतिषेवनात्तञ्चरणपुलाक । ठाणा० ३३७ ।

चरित्तभावभासा—चारित्रभावभाषा—भावभाषाभेद, चारि-त्र प्रतीत्योपयुक्तं भाष्यते सा । दश० २०८ ।

चरित्तविणओ—चारित्राद्विनय, चारित्रविनय । दश० २४१ ।

चरित्तवीरिय—असेसकम्मविदारणसामत्य खीरादिलद्धुणा-दणसामत्य च । नि० वृ० प्र० १६ अ ।

चरित्तसकिलेसे—चारित्रस्य सङ्कलेष अविद्युद्धमानता स चारित्रसङ्कलेष । ठाणा० ४८६ ।

चरित्तायादे—चारित्राचार—समितियुक्तिभेदोऽष्टधा । ठाणा० ३२५ । ममितियुक्तिरूपोऽष्टधा । ठाणा० ६५ ।

चरित्तिदे—चरिनेन्द्र—यथाऽऽख्यातचारित्र । ठाणा० १०४ । चरिमत—चरमान्त—अपान्तरालक्षण । जीवा० ६४ ।

चरमरूप पयत्त । जीवा० २८६ ।

चरिमतपएसा—चरिमाण्येवान्तवत्त्वाद्दन्ताञ्चरिमान्तास्तेषा प्रदेश चरिमान्तप्रदेशा । मग० ३६६ ।

चरिम—चरमोऽन्तरभावी भवो यस्यासौ चरम । राज० ४७ । चरम—यस्य चरमो भव सभवी योग्यतयाऽपि स, भव्य । प्रश्ना० १४३ । चरमो भवो भवित्यति यस्य सो-ऽनेशाच्चरमो भव्य । प्रश्ना० ३६५ । चरमसमयभावी—चतुर्य-समयभावीति । प्रश्ना० ५६६ । चरमभववान् भव्यविशेष ।

जीवा० ४४४ ।
चरिमपदं- । भग० ३६५ ।
चरिमभव-चरमभव-पञ्चमभव । प्रज्ञा० १०८ ।
चरिमभवत्य-चलनभवस्य-भवचरमभागस्य । भग० १८१ ।
चरिमा-बद्धमाणामिणो मिस्ता । नि० चू० प्र० ३५३ अ ।
चरिमाचरमो-नारकमवेपु म एव भवो येया ते चरमा, नार-
 कभवस्य वा चरमसमये वर्त्तमानान्चरमा । भग० ६०० ।
चरिय-चरिका-नगरप्रकारयोन्तरमष्टहस्तो मार्गं ।
 सम० १३७ । चरिका-अष्टहस्तप्रमाणो मार्गं । राज०
 ३ । चरित-वेष्टनम् । प्रभ० ६२ । चरित-मेवित ।
 प्रभ० ५१ । चरित-यद्वृत्तम् । दन० ३४ ।
चरिपदवर्ग-चरण-चुगादनम् । आव० २२६ ।
चरिया-चरण चर्या-ग्रामानुग्रामविहरणात्मिका । उत०
 ८३ । नवम परिपह, अजितालस्यो ग्रामनगरकुलादिष्व-
 नियतवसतिनिर्ममत्त्व प्रतिमास चर्यामाचरेदिति । आव०
 ६५६ । विहितक्रियासेवनम् । उत० ८१ । दशविधचक्र-
 बालसामाचारी इच्छामिच्छेत्यादिका । सूत्र० ८८ ।
चरिका-नगरप्रकारयोन्तरालेऽष्टहस्तप्रमाणो मार्गं । प्रभ०
 ८ । अष्टहस्तप्रमाणो नगरप्रकारान्तरालमार्गं । औप० ३ ।
 जीवा० २५८, २६६ । शता० २ । चरिका । आव०
 ६४० । चरिका-परिषाजिका । व्य० प्र० २०५ आ ।
 ग्रहप्रकारान्तरो हस्त्यादिप्रचारमार्गं । भग० २३८ । नगर-
 प्रकारान्तराले हस्ताष्टकमानो मार्गं । वृ० वृ० ५३ अ ।
चरियाचरिए-चारिप्राचारित्र-देशविरति स्मृतप्राणाति-
 पातादिनिवृत्तिलक्षणम् । आवा० ६८ ।
चरियारए-चर्यारता-निरोधासहिष्णुत्वाद्बद्धमणशीला ।
 आवा० ३६६ ।
चरिसामि-चरिव्यामि-अनुष्ठायामि । उत० ४०६ ।
चरु-चलम् । निरय० २७ । स्वातीविशेष । औप० ६४ ।
 चरु-भाजनविशेष । भग० ५२० ।
चरे-चरे-आसेवस्व । उत० ३४१ । चरेत्-आसेवत ।
 उत० ५६ । चरति-आचरति । दत० २५५ । चरेत्-
 उजुक्तो भवेत् । आवा० १२२ । विदध्यात् । आवा०
 १८० । चरेत्-गच्छेत् । प्रवर्त्ततेतियावत् । उत० ४३० ।

चरेज-चरेत्-सेवेत । भग० ३६८ ।
चर्च-अहितादि चर्चं । ठाणा० ३८ ।
चर्मकारकोत्य-क्रोषविशेष । आव० ३६१ ।
चर्मकृति- । औष० २१७ ।
चर्मदलं-चतुर्थं क्षुद्रकुष्ठम् । आवा० २३५ । प्रभ० १६१ ।
चर्मपक्षिण-चर्ममयपक्षा पक्षिण, बल्लुनिप्रभृतय ।
 ठाणा० २७३ । एचरप्रथमो भेद । सम० १३५ ।
चर्मपक्षी-चर्ममयको पक्षी चर्मपक्षी । प्रज्ञा० ४६ ।
चर्मपञ्चकम्- । ठाणा० २३४ ।
चर्या-बहन गमनमित्यर्थं । ठाणा० २४० ।
चलंतं-स्वस्थानादभ्यन्त गच्छन् । ठाणा० ३८१ ।
चलंतर्त्तधि-चलन्त-शिक्षिलीभवन्त सन्धयो र्त्तस्मिन् ।
 उत० ३३४ ।
चलं-श्लथम् । ठाणा० २०६ । गन्तु पथि प्रवृत्तं । औष०
 २३ । अनियतविहारिकात् । आना० २५८ । अवधि,
 अनवस्थितश्च । आव० २८ । गदनाभिमुखम् । औष०
 १४१ । चल-गमनक्रियायोगात् हारादि । आव० १६५ ।
 चलो वायुरानुगतत्वात् । ज० प्र० २६५ ।
चलद्-चलति-कम्पते । जीवा० ३०७ । स्थानान्तर
 गच्छति । भग० १८३ ।
चलचलं-तवए पढम ज घय क्षित तय अण्य पय अपक्खि-
 वती आदिमे जे तिणिण घाणा पयतिते चलचलेति । नि०
 चू० प्र० १६६ आ ।
चलचलओगहिर्म- । आव० ८५७ ।
चलचवर्त्तं-चलचप०-अतिशयेन चलम् । प्रज्ञा० ६६ ।
 जीवा० १७२ ।
चलणं-चलन-गोचनम् । औष० १७७ । चलन-चलन-
 विषयको भगवत्या प्रथमशतके प्रथमोद्देशक । भग० ५ ।
चलणमालिआ-चरणमालिका-संस्थानविशेषकृत पादा-
 भरण लोके पमडा इति प्रसिद्धम् । ज० प्र० १०६ ।
चलणाओ-चलनक भगवत्या प्रथमशतकदशमोद्देश ।
 भग० ५ ।
चलणाहण-पारिणामिकबुद्धी पोहसो हृष्टान्त । नदी०
 १६५ ।
चलणि-चलनप्रमाण कर्दमअलनीत्युच्यते । भग० ३०७ ।

चलनिगा-मङ्गलचलणाकृति । नि० चू० प्र० १७६ आ ।
 चलणिचिक्खत्तो- । नि० चू० द्वि० ७६ आ ।
 चलणी-चलनी । ओष० २०६ । चरणमात्रस्पर्शी कर्दमः ।
 जीवा० २८२ ।
 चलत-ईपत्कम्पमानम् । जीवा० १८८ ।
 चलतोरणं-त्रेण वाम दक्षिण वा चालिजति सो चल-
 तोरण । नि० चू० तृ० ६३ आ ।
 चलनकाल-उदयावलिका । भग० १५ ।
 चलमाणं-चलत्-स्वितिक्षयादुदयमागच्छत् विपाकाग्निमु-
 खीभवद्यत्कर्मति प्रकरणगम्य तत् । भग० १५ ।
 चलसत्ते-चल-अस्थिर परोपहादिसम्पाते ध्वसात् सत्त्व यस्य
 म चलमस्व । ठाणा० २५१ ।
 चलहृत्यो-णाम कपणवाउणा गहितो । नि० चू० प्र०
 १०१ अ ।
 चलाचल-चलाचल-अप्रतिष्ठितम् । दश० १७५ ।
 चलि-परिस्पन्दनार्थं । दश० ७० ।
 चलिअ-चलित-विलासवद्भति । ज० प्र० २६५ ।
 चलिए-चलन-अस्थिरत्वव्ययिण वस्तुन उत्पाद । भग०
 १८ ।
 चलेमाणो-गच्छत् । आचा० २६५ ।
 चवह-च्यवते-अपयाति-चरति । आचा० ४०६ ।
 चवण-च्यवन-पात । आचा० १६३ । उद्धत्तना । जीवा०
 १३५ ।
 चवल-चपल-उत्सुकनयाऽपमोक्षितम् । प्रभ० ११६ । च-
 लत्व कायस्य । शाता० ६६ । चवलम् । शाता० १३८ ।
 हस्तिप्रीवारिहृपकायचलेनवत् । प्रभ० १२६ । चापल्य-
 कावीत्सुचयम् । ज० प्र० ३८८ । चपला कायतोऽपि ।
 शाता० ३६ । चपल । आवा० १८५ ।
 चवलसगं-चपलकम् । आवा० ६२२ ।
 चवलगा-घान्यविशेषः । नि० चू० प्र० १४४ आ ।
 चवला-चपला-कायचापलोलेता । भग० १६७ ।
 चवलाए-चपलया-कायचापल्येन । भग० ५२७ ।
 चवलिअ-चपलित । ज० प्र० १०१ ।
 चवेडा-चपेटा-करतलाघात । उक्त० ६२ । चपेटा-
 पचाद्भुलीप्रहार । उक्त० ४६१ ।

चव्वायं-चार्वाक-रोमन्यायमाण । व्य० प्र० २५२ ।
 चपकः-भाजनविधिविशेष । जीवा० २६६ ।
 चसक-चपक-सुरापानपात्रम् । ज० प्र० १०१ ।
 चसुरि-विस्तार । भग० ७६० । विस्तार । ओष० ५ ।
 अनु० १३६ । नदी० ३३ ।
 चाह्या-शक्तिता । उक्त० ६२७ ।
 चाई-त्यागी-मङ्गल्यागवान् । भग० १२२ । सर्वसङ्गत्याग,
 सविनयनोत्सयाधुदान वा । प्रभ० १५७ ।
 चाउबकालं-चतुष्काल-दिवसरजनीप्रथमचरमप्रहरेष्वित्य-
 थं । आवा० ५७६ ।
 चाउघटं-चतस्रो षण्टा अवलम्बमाना यस्मिन् स । शाता०
 ४५ । चतस्रो षण्टा-गृह्णतोऽप्रत पार्श्वतश्च यस्य स ।
 शाता० १३२ ।
 चाउजामो-चातुर्याम-निर्वृत्तिधर्म एव । आवा० ५६३ ।
 चाउजजाभा-चतुर्माह्रातानि । भग० १०१ ।
 चातुर्याम-महाभ्रतचतुष्टयात्मको यो धर्म । उक्त० ४६६ ।
 चाउजजायग-चातुर्यात्मक-सुगन्धद्रव्यविशेष । उक्त० २१६ ।
 चाउजजायगा-सुगन्धद्रव्य । नि० चू० प्र० ३१८ आ ।
 चाउत्यजरो-चातुर्यंज्वर । आवा० ५५६ ।
 चाउत्यहिय-चातुर्याहिक-ज्वरविशेष । भग० १६८ ।
 चाउहूसो-चतुर्दशो तिथि । शाता० १३६ ।
 चाउप्पार्यं-चतुष्पदा-मिषग्नैयजातुरप्रतिचारकात्मकचतुर्मा-
 (त्मकभा)ग चतुष्टयात्मिका । उक्त० ४७५ ।
 चाउम्मासिएसु- । आचा० ३२७ ।
 चाउम्मासिय-चातुर्मासिक-चतुर्मासातिचारनिर्वृत्त प्रति-
 क्रमणम् । आवा० ५६३ ।
 चाउम्मासियमज्जणए- । शाता० १४० ।
 चाउरगिज्जं-उत्तराध्ययनेषु तृतीयमध्ययनम् । सम०
 ६४ । नि० चू० प्र० ६ अ । चातुरङ्गीयम् । दश० १०५ ।
 चाउरंतं-चातुरन्त-चतुर्गतिकम् । प्रभ० ६१ । चतुर्विभाग-
 संसारः । शाता० ८६ । चतुरन्त ससार । आवा० ५४६ ।
 चतुरन्-चतुष्टयवि दिक्चन्त-पर्यन्त, एकत्र हिमवानन्य-
 त्र च दिक्त्रये समुद्र स्वसम्बन्धितयाऽप्येति । चतुर्भिरा
 ह्यगजरपनरात्मकैरन्त-शत्रुविनाशारम्भको यस्य स । उक्त०
 ३५० । चतुर्विभाग नरकादिगतित्रिभागेन । ठाणा ४४ ।

चाउरंतचक्कवट्टि-चतुर्षु-दक्षिणोत्तरपूर्वापररूपेषु पृथिवी-
पर्यन्तेषु चक्रेण वतितु शील यस्त स चातुरन्तचक्कवर्ती
। ज० प्र० ५८ ।

चाउरंतचक्कवट्टी- दिक्प्रयभेदभिन्नसमुद्रत्रयहिमवत्पूर्वत-
पर्यन्तमीमाचतुष्टयलक्षणा ये चत्वारोऽन्तास्ताश्चतुरोऽपि
चक्रेण वतंत्यति पालयतीति-चतुरन्तचक्कवर्ती-परिपूर्ण-
पट्लण्डभरतभोक्ता । अनु० १७१ ।

चाउरंतमुक्कल-चतुरन्तमोक्ष-ससारविनाश । आव०
१४६ ।

चाउरवक-चातुरव्य चतु स्थानपरिणामपर्यन्तम् । जीवा०
२७८, ३२३ ।

चाउलं-तन्दुलघावनम् । वृ० द्वि० २४६ आ ।

चाउलगा-जहा आफसुय अणोसगिञ्जति तेति चाउलगा
कहिञ्जति । नि० नू० द्वि० १४८ आ ।

चाउलप लंबं-अर्द्धपक्कशात्यादि कणादिवमित्येवमादिकम्
। आषा० ३४२ । तन्दुला-शालित्रीह्यादे त एव सूर्णा-
कृतास्तकणिका वा । आषा० ३२३ ।

चाउललोट्टी-रोट्ट । ओष० १३७ ।

चाउला-तन्दुला-शालित्रीह्यादे । आषा० ३२३ ।

चाउलोदय-तन्दुलोदयम् । पिण्ड० १० । तन्दुलोदक-
अट्टिकरकम् । दश० १७७ ।

चाउलोदय-तन्दुलघावनोदयम् । आषा० ३४६ ।

चाउवर्णं-चातुर्वर्ण्यं-ब्राह्मणादिलोक । भग० ६६० ।

चाउवन्न-चत्वारो वर्णा-प्रकारा भ्रमणादयो परिमन्
स तथा स एव स्वाधिकारिष्यथानाच्चातुर्वर्णं । ठाणा०
३२१ ।

चाउवण्णाहण्णे-चत्वारो वर्णा-भ्रमणादय समाहृता
इति चतुर्वर्णं तदेव चातुर्वर्ण्यं तेनाकीर्णं-आकुलञ्चातु-
र्वर्ण्याकीर्णं, अथवा चत्वारो वर्णा-प्रकारा परिमन् स
तथा, दीर्घत्व प्राकृत्यात्, चतुर्वर्णासावाकीर्णञ्च ज्ञाना
दिभिर्महानुर्णरिति चतुर्वर्णाकीर्णं । ठाणा० ५०३ ।

चाउवण्णाहण्णे-चातुर्वर्णासावाकीर्णञ्च ज्ञानादिगुण-
रिति चातुर्वर्णाकीर्णं । भग० ७११ ।

चाउवैज-चातुर्वैद्य । आव० १०३, ६६५ ।

चाउवैजमर्त्त-चातुर्वैद्यमर्त्तम् । आव० ८२४ ।

चाउसालए-चतु शालक-भवनविशेष । ज० प्र० ३६१ ।
चाउसालं-चतु शालम् । ओष० ५६ । वृहम् । वृ० द्वि०
१४८ आ ।

चाएइ-यकनोति । आव० ७०३ ।

चाकचिषय- । नदी० ५५ ।

चाकिक-शान्त्रिक । ओष० ७५ ।

चाटुयार-चाटुकर-मुखमङ्गलकर । प्रभ० ३० ।

चाडु-चाटु । आव० ६३ ।

चाडुकर-चाटुकर । प्रभ० ५६ ।

चाडुयं-हावभावम् । जीवा० ६६६ ।

चाणक्क-चाणक्य-कौटिल्य । दश० ५२, ६१ । पात्के

दृष्टान्त । आव० ३४२ । चन्द्रगुप्तमन्त्री । नि० नू० तू०
५ आ । नीतिकार-कौटिल्य । चूर्णद्वारविवरणे चन्द्रगुप्त-
मन्त्री । पिण्ड० १४२ । उपपेनाथोपाज्जनकारको

ब्राह्मण । दश० १०७ । विमर्शदृष्टान्ते नीतिकारो हि-
जन्मा । आव० ४०५ । प्रसाविषयपे पाटलीपुत्रे चन्द्र-
गुप्तराजमन्त्री । आव० ८१७ । गोव्यरामे सुवन्तुभा

दग्ध । मर० । सुवन्धुप्रदीपित । मक्त० । पाटलीपुत्रे
मती । नि० नू०द्वि० १०२ अ । नि० नू० प्र० ११६ अ ।

चाणक्य-पाटलीपुत्रनगरे मन्त्री । विशे० ४१० । व्य०
प्र० १४० आ । चाणक्य-सुबुद्धोऽज्ञानी । स० ।
चाणाक्य-सन्यासे दृष्टान्त । व्य० प्र० २५६ अ ।

ठाणा० २८२ । पारिणामिकबुद्धो द्वयसो दृष्टान्त । नदी०
१६७ ।
चापूर-कसरराजमन्थी एतदभिधानो मह्य । प्रभ०
७४ ।

चातुरतससारकतारो-चातुरतससारकान्तार । आव०
७६३ ।

चामरगंडा-चामरदण्डा । ज्ञाता० ५८ ।

चामरच्छाय-चामरच्छायन-स्वातीपोन्नम् । ज० प्र०
५०० ।
चामरधारपडिमाधो-चामरधारप्रतिमा । ज० प्र० ८१ ।

चारचरइ-चारचरति-मण्डलगत्या परिभ्रमति । जीवा०
३७७ ।

चार-चरन्ति-भ्रमन्ति, ज्योतिष्कविमानानि यत्र स चारो-

ज्योतिष्रक्रक्षेत्र समस्तमेव । ठाणा० ५८ । नियुक्ता ।
नि० नू० द्वि० १०६ अ । चरण चार-अनुष्ठानम् ।
आचा० ३१२ । विहार । भग० ३ । ज्योतिषामवस्थान-
क्षेत्रम् । भग० ३६४ । ठाणा० ५८ । चार-ज्योति-
भारस्तद्विज्ञानम् । ज० प्र० १३६ । मण्डलगत्या परि-
भ्रमणम् । जीवा० ३७८ । ज० प्र० ४६२ । चरणम् ।
प्रभ० ६५ । फलविशेष । प्रज्ञा० ३२८ । चार-परि-
भ्रमणम् । सूय० ११ । चार । ज्ञाता० ३८ ।

चारकपालकः- । उत्त० ६२ ।

चारकादि- । आचा० १६५ ।

चारग-चारक-गुप्ति । प्रभ० ६० । ओष० ८७ । गुप्ति-
गृहम् । प्रभ० ५६ । व-धनगृहम् । आव० ११४ ।

चारगपरिसोहण-चारगशोधनम् । ज्ञाता० ३७ ।

चारगपाले-चारकपाल-गुप्तिपालक । विपा० ७१ ।

चारगवधण-चारकवधनम् । सूत्र० ३२८ ।

चारगभडे-चारकगण्ड-गुप्द्युपकरणम् । विपा० ७१ ।

चारगमडिया-चारकमडिनी, भर्तृका । आव० ६३ ।

चारगवसहि-चारकवसति-गुप्तिगृहम् । प्रभ० ५६ ।

चारट्टिइए-चारकस्य-यथोक्तस्वरूपस्य स्थिति अभावो
यस्य स चारस्थितिक-अवगतचार । सूय० २८१ ।

चारट्टिओ-चारकस्थितिक-चारकस्य स्थिति-अभावो
यस्य स, अपगतचार । जीवा० ३४६ ।

चारट्टितीया-चारे-ज्योतिष्रक्रक्षेत्र स्थितिरेव येषां ते
चारस्थितिका-समयक्षेत्रवर्हिर्वर्तिनो घण्टाकृतय इत्यर्थः ।
ठाणा० ५७ ।

चारण- । व्य० प्र० १७६ आ ।

चारणगणे-नव गण चतुर्थो गण । ठाणा० ४५१ ।

चारणा-अतिशयचरणाच्चरणा-विशिष्टाकाशगमनलब्धियु-
क्ता । प्रभ० १०५ । चारणा-जङ्घाचारणादयः ।
ज्ञाता० १०० । चरण-गमनमतिशयवशाकाशे एषामस्ति
इति चारणा । भग० ७६४ । श्रद्धिप्रासायभेद ।
प्रज्ञा० ५५ । जङ्घाचारणा विद्याचारणाच्च । सम० ३४ ।
चारणा-जङ्घाचारणविद्याधरा । जीवा० ३४४ । चरण-
गमन सद्दिशते येषां ते चारणा । प्रज्ञा० ४२४ ।
चारणिका-अनेकसो भिन्ना । ओष० २६ ।

चारते-चारक-गुप्तिगृहम् । ठाणा० ३६८ ।

चारपुरिसो-चारपुरम् । उत्त० २१४ ।

चारभट-भूर । प्रभ० ११६ । भट, बलत्वारप्रवृत्ति ।

ओष० २ । मूर । उत्त० ३४६, ४३४ । आचा० ३५३ ।

चारभट्ट- । सूत्र० ३०६ ।

चारभड-अवलगवादय । ओष० ६२ । चारभट्ट ।

प्रभ० ३०, ५६ । ओष० १६३ ।

चारमडओ-चारभट । आव० ८३१ ।

चारभडा-स्वामिभटा । पिण्ड० १११ । गवगा । नि०

नू० प्र० ३५८ अ । चारभटा-राजपुर्या । नू० प्र०

३११ अ ।

चारभडिया- । नू० प्र० २६ आ ।

चारविसेसे-चारविशेष । सूय० २७६ ।

चारवृक्ष-यस्मिन् चारकुलिना उदरघन्ते । अनु० ४७ ।

चारस्थितिका-समयक्षेत्रवर्हिर्वर्तिनो घण्टाकृतय । ठाणा०
५८ ।

चारा-हेरिका । भग० ४ ।

चारि-चारीम् । विशेषे ६२५ । नृपाति । आग० १८६ ।

चारिक । आव० २०२ । चर । उत्त० १२२ । हेरिका ।

नू० नू० ४० आ ।

चारिए-चारिक । आचा० ३८८ ।

चारिगा-चारिका । उत्त० १६२ ।

चारित-चरन्त्यनिन्दितमनेनेति चरित-क्षयोपशमरूप तस्य

भाव चारित, इहा यजन्मोपात्ताष्टविधकर्मसंश्रयाय चर-

णभावश्चारित्त्वं सर्वभावयोगविनिवृत्तिरूपान् क्रिया वा ।

आव० ५६२ । अण्णोवचिच्यस्य कम्मचयस्स रितीकरण

चारित्त । नि० नू० प्र० १८ आ । चयस्य-राशे प्रस्ता-

वाकमणा रिक्त्-विरेकोऽभाव इतियावत् तत्त्वरोतीत्येव-

शील चयस्विकर चारित्रम् । उत्त० ५६६ । अष्टविध-

वर्मचयस्विकरीकरणान्न चारित्र-सर्वविरतिक्रियेत्यर्थः ।

चरन्त्यनिन्दितमनेनेति चारित । विशेषे ५४५ । चयस्विकी-

करणा-चारित्रम् । ओष० ६ । बाह्य सदनुष्ठानम् ।

ज्ञाता० ७ ।

चारित्तबलिय-चारित्रबलिक । ओष० २८ ।

चारित्तभट्टो-चारित्रभट्ट-अव्यवस्थितपुराण । आव०

५३३ ।
 चारित्र-आर्यभेद । सम० १३५ । ठाणा० ३३७ ।
 चारित्रत साप ददत् चारित्रत । ठाणा० ३३७ ।
 चारित्रधर्म-चारित्रसम्बन्धी धर्म । आव० ७८८ ।
 चारित्रधर्माङ्गिनि-सयमात्मप्रवचनानि । भग० ६ ।
 चारित्रभेदा-क्षपणवैयानुत्तरूपा । ठाणा० ३८१ ।
 चारित्रार्द्धि-निरतिचारता । ठाणा० १७३ ।
 चारित्रसमाधिप्रतिमा-समाधिप्रतिमाया द्वितीयो भेद ।
 सम० ६६ । ठाणा० ६४ ।
 चारित्रोपसम्पत् वैयानुत्तरणार्थं क्षपणार्थं चोपसम्पत्-
 मानस्य । ठाणा० ५०१ । वैयानुत्तरविषया क्षपणविष-
 या च । आव० २६८ ।
 चारिय-चारिक-हैरिक । प्रभ० ३० । प्रणिपिपुरुष ।
 प्रभ० ३८ ।
 चारिया-चारिका । आव० ३१६ ।
 चारी-चौणवान्-बिहूतवान् । आषा० ३१० ।
 चारीभङ्गिय-चारीभण्डिक । औष० १४८ ।
 चारु-चारु-प्रहरणविशेष । राज० ११३ । प्रहरणविशेष ।
 जीवा० २६० ।
 चारुदत्त-यो वेत्रवती नदीमुत्तीर्य परकुल गत । नामवि-
 शेष । सूत्र० १६६ । चारुदत्त-ब्रह्मदत्तपत्न्या-वच्छया-
 पिता । उक्त० ३७६ ।
 चारुपदव- । ज्ञाता० १२१ ।
 चारुपीणया-चारुपीनका । ज० प्र० १०१ ।
 चारुपीनक-भाजनविधिविशेष । जीवा० २६६ ।
 चारुवर्णो-चारुवर्णं सत्कीर्ति गौरुदत्तशरीरवर्णशुक्त,
 सत्प्रज्ञो वा । औष० ३३ ।
 चारु-चारु-शोभन । सूर्य० २६४ । सम० १५२ ।
 चारोपपन्नका-ज्योतिष्का । ठाणा० ५८ ।
 चारोवगो-चारोपग-चारुशुक्त । जीवा० ३४० ।
 चारोवस्रगा-ज्योतिष्मन्वरणोपलक्षितलोपोपपन्ना । पग०
 ३६४ । चरन्त-प्रमन्ति ज्योतिष्विमानानि यत्र स
 चारो-ज्योतिष्मन्श्चेन्न समस्तमेव । तत्रोपपन्नकाश्चारोपप-
 न्नका-ज्योतिष्का । ठाणा० ५७ ।
 चारोववधो-चार-मन्त्रवत्त्वा परिभ्रमणमुपपन्ना-आ-

श्रितवन्तश्चारोपपन्ना । जीवा० ३४६ ।
 चार्वार्कि-यया वृषनेन वृषसागारिक नीरसमरो वृषभ
 श्रवयति एव य कार्यं रोमन्यायमाणो निष्फल रच-
 यत् तिष्ठन्-चर्वणशाल चार्वार्कि । व्य० प्र० २५६ अ ।
 चालणा-चार्चिकि-चिद्वदनवगच्छन् पृच्छति विध्य कथमेव-
 दिति इयमेव चालना । दश० २१ । वृषण चाल्यते-
 आक्षिप्यते यया वचनपद्धत्या सा चालना । ब्र० प्र०
 १३६ अ । सूत्रार्थगतद्रुपणात्मिका । उक्त० २० ।
 चालना-भूयस्य अर्थस्य वा अनुपपत्त्युद्भावना चालना ।
 अनु० २६३ ।
 चालनो-यया कणिककादि चाल्यते चालनो । आव० १०२ ।
 चालित्तए-भङ्गकान्तरग्रहीतान् भङ्गकान्तरेण कर्तुम् ।
 ज्ञाता० १३६ ।
 चालिया-चालिता-इतस्ततो विक्षिता । ज० प्र० ३७ ।
 चालेति-चास्यति-स्थानान्तरनयनेन । ज्ञाता० ६४ ।
 चालेमाणो-वलन्-शरीरस्य मध्यभागो न सञ्चरन् । जीवा०
 १२० ।
 चाव-चापा-कोदण्डः । ज० प्र० २०६ । चाप-धनु ।
 जीवा० ७७३ ।
 चावर्वसे-पर्वगविशेष । प्रशा० ३३ ।
 चावियं-चावित-आयु क्षयेण भ्रंशितम् । प्रभ० १५५ ।
 चावोणत- । सम० ३६ ।
 चास-पक्षिविशेष । उक्त० ६५२ । चाप-पक्षिविशेष ।
 आव० ६८७ । प्रशा० ३६० । किकिरीवी । पक्षि-
 विशेष । प्रभ० ८ ।
 चासापिच्छए-चासस्य पत्रम् । प्रशा० ३६० ।
 चासा-लोमपदिविशेष । प्रशा० ४१ ।
 चिच्छइअ-(देतो) खचितम् । आव० १८० ।
 चिच्छणिकामयी-अम्बलिकामयी । औष० ३० ।
 चिच्छतिया-दीता । नि० सू० प्र० ३४८ अ ।
 चिच्छापाणग-पातकविशेष । आव० ३४७ । चिच्छा-
 पातकम् । ब्र० प्र० २५३ अ ।
 चिच्छित-रिचिच्छुर्षु सप्ये प्रत्ययान् शब्दयामागो
 मण्डुका । उक्त० ५२२ ।
 चिच्छियायंतं-चिच्छिमिति कुर्वन्तम् । उक्त० ५२१ ।

चित्तनिका-परिभाषणीय । ठाणा ३४६ ।
 चित्ता-चिन्ता-पूर्ववृत्तानुस्मरणम् । भग० १८० । मन-
 भ्रष्टा । भाव० ५८३ । ततो मुहुर्दृष्टुं दायोपगमविशेष-
 षत स्वधर्मानुगतसद्भूतार्थविशेषचिन्तन चिन्ता । नदी०
 १७६ । कथमिदं भूतं कथं चेदं सम्प्रति वर्तन्त्यं कथं
 चेतद्भविष्यतीति पर्यायलोचनम् । नदी० १६० ।
 चित्तापसर्ग-चिन्ताप्रसर्ग-चिन्तासात्करणम् । प्रश्न० ६१ ।
 ओप० ४६ ।
 चित्तासुविषे-जाप्रदवस्थस्य या चिन्ता-अर्थाचिन्तनं तत्त-
 दसंनारमकं स्वप्नचिन्तास्वप्न । भग० ७०६ ।
 चित्ता-चिन्तित-स्मरणरूपम् । भग० ११५, ४६३ ।
 चिन्तित । विषा० ३८ । चिन्तित-चिन्तारूपश्चेतसोज्ज-
 वस्थितत्वात् । ज० प्र० २०३ ।
 चित्तिय-चिन्तित-अपरेण हृदि स्थापितम् । ज्ञाता० ४१ ।
 चित्तियाहो-चिन्तितवाच । भाव० १५२ ।
 चित्तेभि-चिन्तयामि-मुक्तिद्वारेणापि परिभावयामि । प्रश्न०
 २४६ ।
 चिधं-चिह्नं स्वस्तिकादि । भाव० ३२१ । लाञ्छनम् ।
 ज्ञाता० २२२ ।
 चिधरथो-चिह्नचरते-ज्ञापतेऽनेनेति चिह्नं स्तननेपध्यादिकं,
 चिह्नमात्रेण स्त्री चिह्नस्त्री, अपगतस्त्रीवेदछापस्य केवली
 वा, अन्यो वा स्त्रीवेपथारि । सूत्र० १०२ ।
 चिध्वय-चिह्नध्वज-चक्रादिचिह्नप्रधानध्वज । भग०
 ३१६ ।
 चिधपट्ट-चिह्नपट्ट-योधतासूचको नेत्रादिवस्त्ररूप-सौवर्णो
 वा पट्टो येन स । भग० १६३ । ध्वजपट । ज्ञाता०
 २७ । चिह्नपट्टं योधचिह्नपट्टं । भग० ३१८ । नेत्रा-
 दिमय । विषा० ४७ । नेत्रादिचौचरामक । प्रश्न०
 ४७ ।
 चिधपुरिसे-पुरुषचिह्ने-इमंश्चपुमृतिभिरुपलक्षितं पुरुषचि-
 ह्नपुरुषम् । ठाणा० ११३ ।
 चिधिअ-दक्षित । भाव० ६२ ।
 चिधे-चिधपुरिसे-चिह्नपुरुषम् । अपुरुषोऽपि पुरुषचिह्नोप-
 लक्षितः । भाव० २७७ ।
 चिह्नं-केतम् । भाव० ८४१ ।

चिअं-चिन्-इष्टिकादिरचितं प्रामादनीदादि । अनु० १५४ ।
 चिअत्ते-मन प्रणिधानम् । दश० १८० ।
 चिअ-दुःखसकमंणमन्यन चिति, रजोहरणाद्युपमिगहनि ।
 भाव० ५११ ।
 चिअया-चितिका-दाल्यविशेष । भाव० ६५१ ।
 चिअ-चयन चिति-प्रवेशनम् । भाव० ४७४ । चिअ-
 मृतदहनाय इन्पतानि अस्यामिति चिति-वापुस्वचना-
 त्तिका । उक्त० ३८६ ।
 चिअरंगरागो-चिबुराङ्गराग-चिबुरयोगनिमित्तो वन्धा-
 दो राग । जीवा० १६१ ।
 चिअरंगराते-चिबुराङ्गराग-चिबुरसयोगनिमित्तो वन्धा-
 दो राग । राज० ३३ ।
 चिअर-चिबुर-रागद्रव्यविशेष । ज० प्र० ३४ । जीवा०
 १६१ । पीतद्रव्यविशेष । प्रज्ञा० ३६१ । चिबुरो-
 रागद्रव्यविशेष । राज० ३३ ।
 चिअररागो-चिबुरराग-चिबुरनिष्पादितो वन्धादो राग ।
 प्रज्ञा० ३६१ ।
 चिअ-व्य-प्रदेशानुभागादेवर्धनम् । भग० ५३ ।
 चिकित्सित्वा- । भाव० ११८ ।
 चिककण-अन्योन्यानुवेधेण गाढसंश्लेषरूप । पिण्ड० २७ ।
 चिकण-दुर्बिमोचम् । प्रश्न० २२ । दारुणम् । दश०
 २०६ ।
 चिककणिका-नोर्बमद्वयसोभ, आकारमुक्तिः । भाव०
 ३६७ ।
 चिककणीकय-चिककणीकृत-सुदमकमंसवन्धाना सरसनया
 परस्परं गाढसम्बन्धवर्णतो दुर्मदीकृतम् । भग० २५१ ।
 चिककण-सर्वदमं प्रदेश । ओप० २१६ ।
 चिककणलगतोत्तए-कर्ममगोल । दश० ६४ ।
 चिककण-गुण्य । ओप० २६ । यत्र निमज्जनं स्यात्
 स चिककणः । ओप० २६ । चिदिति करोति खल्लं
 च भवतीति चिककणम् । अनु० १५० । कर्मं नसार
 पदो विषयधनस्वजनादिप्रतिबन्ध । सम० १२७ ।
 कर्मं । दश० ८७ । उक्त० १२८ । प्रज्ञा० ८० ।
 भाव० १६६, ६२१, ६२४ । व्यं द्वि० ६ वा ।
 चिगिच्छए- । ज्ञाता० १११ ।

चिचचं-चिचं नाम व्युत्तं वानमित्यर्थः, विशिष्टवानम् ।

जीवा० २३१ । चिचचं नाम व्युत्तं विशिष्टं वानमित्यर्थः ।
ज० प्र० २८५ ।

चिच्यो-चितकारः । विपा० ५० ।

चिज्जंति-चीयन्त वयनतः, निघण्टतो वा । भग० २५३ ।

चिट्टे-भृतामत्ययम् । आवा० १८५ ।

चिट्टे-तिष्ठति-उर्ध्वस्थानेन वर्तते । जीवा० २०१ ।

चिट्टा-चेष्टा-व्यापाररूपा । आवा० ७८५ ।

चिट्टित्तु-रयातु-वायोत्सर्गं कर्तुम् । आवा० २७१ ।

चिट्टिपद्यं-शुद्धभूमौ उर्ध्वस्थानेन स्यात्त्वयम् । ज्ञाता०
६१ ।

चिट्टिसामो-म्यास्याम-वर्तिष्याम । ज्ञाता० १५६ ।

चिट्टे-तिष्ठन्-उर्ध्वस्थानेनासमाहितो हस्तपादादि विशिष्यम् ।
दश० १५६ । स्यात्त्वयम् । ओष० २२ ।

चिट्टेज्जा-तिष्ठेत्-ऊर्ध्वस्थाननाऽवतिष्ठेत् । प्रज्ञा० ६०६ ।

चिट्टेमाणे-चेष्टयन्-व्यापारयम् चेट्टमानो वा । भग० ५५ ।

चिट्टगा-नोमपनिविशेयः । जीवा० ५१ । प्रज्ञा० ५६ ।

चिट्टिग-चिट्टिग-कलम्बिका, पतिविशेयः । प्रभ० ८ ।

चिण-आप्तकलनत चिचकन्तः । टाणा० १७६ ।

चिणचिसए-देशविशेयः । नि० चू० प्र० २५५ अ ।

चिणाह-अनुभागवन्पापेक्षया निघतावस्थापेक्षया वा ।
भग० १०२ ।

चिणित्तु-तथाविधारकम्पुद्गलैश्चित्तकन्तः-पापप्रवृत्तीरस्त-
प्रदेशा यद्दुःप्रदेशीयतयन्तः । टाणा० २८६ ।

चितं-यद्दम् । ओष० १८० ।

चिति-ययन चितिः, इह प्रत्यावात् पत्रपुष्पाद्युपचयः ।
उभ० ३०६ । चितिः भिरत्यादेभ्यन, मृगयदहनार्थं
दाफविन्यातो वा । प्रभ० ८ ।

चितोक्या-पंथ्यस्येन स्मापिता । हृ० हृ० २६ आ ।

चित्तं-चिन्ता-पुष्पापिनः । सम० १८ ।

चित्तंगो-चिन्ता-हृमगणविशेयः । जीवा० २६७ ।

चित्तंगा-चिन्त-अनेकवियस्य विवशाश्रयान्मन्मालयस्य
कारणावाचिन्ता-टाणा० ३५८, ५१७ । चिन्तय
अनेकप्रकारस्य विवशाश्रयान्मन्मालयस्य अङ्ग-कारणं
रूपगाहकत्वाद् बुधा अपि चिन्ताङ्गाः । ज० प्र० १०५ ।

आवा० १११ ।

चित्तं-तरलेसागा-चित्रमन्तर तेरया च प्रकाशरूपा येषा
ते चित्रान्तरलेखयाकाः । सूर्य० २८१ । जीवा० ३५१ ।

चित्तं-चित्र-अद्भुतम् । जीवा० १६५ । आश्रयंभूतम् ।

जीवा० १७५ । आलेखः । जीवा० १८६, २१५ ।

चित्रं-नानारूपम् । जीवा० २०५ । इत्योमादीरुवं दट्टुं

तदगावयवसम्बन्धितण चित्तं । नि० चू० तृ० १ आ ।

किलिञ्जादिकं वस्तु । अनुत्त० ५ । चैतन्यम् । सम०

१८ । मनो विज्ञान च । अनु० ३६ । भावमनः । ओष०

६० । चित्र-प्रनेकरूपवत् आश्रयंभूता । सूर्य० २६३ ।

एगतरवणज्जल । नि० चू० प्र० २५३ अ । चित्र-

श्रीदामराजस्यालङ्कारविशेषः । विपा० ७० । चित्रकूटः-

पर्वतविशेषः । प्रभ० ६६ । शङ्कराजमगिनियः । आवा०

२१५ । नानारूपः आश्रयंभूतः वा । जीवा० २०६ ।

पर्वतविशेषः । ज० प्र० ३५५ । वाराणस्या प्रह्लादत-

जीवमभूतवण्डालज्येष्ठप्राता । उत्त० ३७६ । चित्र-

कटुं । उत्त० २०५ । प्रदेशीराज्ञो मन्त्रि ।

निरय० ६, १५, ४० । चित्र-अनेकविधः । टाणा० ५१७ ।

चित्र-प्रह्लादराज्ञोविदुन्मात्राविद्युम्भतीगिता । उत्त०

३७६ । चित्तं-नामाग्योपयोगरूपम् । भग० ८६ । प्रदेशी-

राज्ञः सारथिनाम । राज० ११५ । चित्त-चित्रानविवर्ध-

ओषणेऽनोतागागतवर्तमानमाहिः । दश० १२५ । चित्र-

आलेखः । जं० प्र० ३२ । टाणा० १६७ । चित्रमति

येन तच्चित्त-ज्ञानम् । आपा० ६६ । चित्रकूटपर्वतः ।

भग० ६५५ ।

चित्तज्जो- । सम० ११५ ।

चित्तए-चित्रण । प्रज्ञा० २५५ ।

चित्तकम्मो-चित्रार्थं-चित्रमितित रूपान् । अनु० १२१ ।

चित्तकणगा-द्वितीया विद्युत्पुमारोमहत्तराया नाम ।

टाणा० १६८ । चित्रकनका । ज० प्र० ३६१ । त्रिदि-

शुचवत्तन्मात्राविद्युत्पुमारोस्वामिनी । आवा० १२२ ।

चित्तकम्मणि-चित्रार्थं । आपा० ५१५ ।

चित्तकरतेणो-चित्ररथेण । आवा० ५५८ ।

चित्तकारे-चित्रकारः-तिलभेः । अनु० १५६ ।

चित्तकूट-चित्रकूट-पर्वतविशेषः । आवा० ८२७ । चित्र-

दृष्टपर्वत । ज० प्र० ३०८, ३५५ । ठाणा० ८० ।
 शीतामहानद्य उतरे द्वितीये यदास्कारपर्वत । ठाणा०
 ३२६ । चीत्रदृष्टम् । ज० प्र० ३५५ । पर्वतनाम ।
 ठाणा० ७५, १२६ । गिरिविशेष । ज० प्र० १६८ ।
 भग० ३०७ । विजयविभागवारिण पर्वतविशेष ।
 प्रभ० ६६ ।

चित्तगरसेणो-चित्रट्टुणे । आव० ६५ ।

चित्तमा-साम्प्रदायचतुष्टयविशेषा । प्रभा० ५५ । चित्रका-
 मानसचतुष्टयविशेषा, आरण्यजीवविशेषा । जीवा०
 ३८ ।

चित्तमुत्ता-चित्रमुत्ता-दक्षिणरुचनवास्तव्या दिक्कुमारी ।
 आव० १२२ । दक्षिणरुचनवास्तव्या सप्तमी दिक्कुमारी-
 महत्तरिका । ज० प्र० ३६१ । भग० ५०३ । ठाणा०
 २०५ ।

चित्तधरगं-चित्रगृहक-चित्रप्रधान गृहकम् । जीवा० २०० ।

चित्तधरगा-चित्रप्रधानानि गृहकाणि । ज० प्र० ५५ ।

चित्तजीवो-चित्तमतो । दश० पू० ६० ।

चित्तनिवाडी-चित्त-आचार्याभिप्रायस्तेन निपतितु-क्रिया-
 यां प्रवर्तितु शीलमस्येति चित्तनिपाती । आचा० २१५ ।

चित्तपक्ष्मा-चतुरिन्द्रियजीवविशेषा । जीवा० ३२ ।

प्रभा० ४२ । ठाणा० १६७ ।

चित्तपडय-चित्रपटकम् । आव० ६७७ ।

चित्तपत्तण-चतुरिन्द्रियजीवभेद । उत० ६६६ ।

चित्तप्यहार- । शाता० २३० ।

चित्तफलय-चित्रफलकम् । आव० १६६ ।

चित्तभित्ति-चित्रभित्ति-चित्रगतो लो । दश० २३७ ।

चित्तमत-चित्तमात्रा-स्तोकचित्तवर्षं । दश० १३८ ।

चित्तकान्-आत्मकान् । दश० १५० ।

चित्तरेखलद्वारा-चित्तरेखायं-मनोऽप्यथाभावनिवारणायं दा-
 क्षिण्याद्युपेत । पिण्ड० ५६ ।

चित्तरसा-चित्रो-मधुरादिभेदभिन्नत्वेनानेकप्रकार आस्वा-
 दयितुणामाश्रयकारो वा रसो ये ते । ज० प्र० १०५ ।

चित्रा-विषया मनोज्ञा रमा-मधुरादयो येभ्यस्ते चित्तर-
 सा भोजनाङ्गा इति भाव । ठाणा० ५१७ । भोजन-

दायिन । सम० १८ । आव० १११ । चित्रा-विषया-

रगा मधुरादयो मनोज्ञारिणो येभ्य मकागात् मगधत्वे
 ते चित्ररगा । ठाणा० ३६६ । चित्ररम-द्रुमगणनि-
 दोष । जीवा० २६८ ।

चित्तलंग-चित्तनाङ्गा-चतुर्धारायथा । मग० ३०८ ।

चित्तलगा-सामान्यअनुष्टुप्दविशेषा । आरण्यजीवविशे-
 षा । जीवा० ३८ ।

चित्तलया-विषयवर्णनस्यापि । प० ।

चित्तसिणो-मुकुन्दी-अग्निभेदविशेष । प्रभा० ५६ ।

चित्तविचित्त-चित्रविचित्र-मनोज्ञारिणोनेपात् । जीवा०

१६२ । एतरेषु वा षण्ण्युत्पन्नतो रिचितो दोषो

वर्णोऽपि चित्तविचित्तो । नि० पू० प्र० २२६ अ ।

चित्तविभ्रम-चित्तविलुप्ति । ओप० २११ ।

चित्तविलुप्तो-चित्तविलुप्ति-चित्तविभ्रम । ओप० २११ ।

चित्तसंभूद-चित्रसंभूति-उत्तराध्ययनेषु त्रयोदशमध्ययनम् ।
 उत० ६ ।

चित्तसंभूयं-उत्तराध्ययनेषु त्रयोदशमध्ययनम् । सम० ६५ ।

चित्तसना-चित्रसना-चित्रवर्णमगधत्प । प्रभा० ८ । आच०
 ६३ ।

चित्तसालं-चित्रगालम् । जीवा० २६६ ।

चित्तसालघर-चित्रनालघृह-चित्रवर्णमगधत्पम् । ज० प्र०
 १०६ ।

चित्तसेणो-चित्रसेनक-प्रदादत्तरत्ना भद्राया पिता ।
 उत० ३७६ ।

चित्तसुद्रे-चैत्रसुन्न । शाता० १५५ ।

चिता-नानारूपा आश्रयवन्तो वा । ज० प्र० ५५ ।

चित्रा-विदित्पुत्रवास्तव्याविद्युन्नुमायं स्वामिनो ।

आव० १२२ । मुक्ता । नि० पू० तृ० ५० आ ।

चित्रा-चित्रवन् आश्रयवन्तो वा । मग० १३६ । मय०

५०५ । चित्रा-द्रादय नक्षत्रम् । ठाणा० ७७ । मय०

१३० । प्रथमा विद्युत्कुमारीमहत्तरिका । ठाणा० १६८,

२०५ । चित्रा । ज० प्र० ३६१ । कर्तुरा । शाता०

१३६ ।

चित्ताचिल्लद्वय-आरण्यो जीवविशेष । आचा० ३३८ ।

चित्तामुय-चित्तानुग-चित्त-द्वय प्रेरकस्यानुगच्छति-

अनुवर्तयतीति । उत० ५६ ।

चित्तानुशय -मन-प्रद्वेष । उक्त० ३६८ ।
 चित्तामूल-चित्रमूलम् । प्रज्ञा० ३६४ ।
 चित्तारा-शिल्पायभेद । प्रज्ञा० ५६ ।
 चित्तावरकक्षा-चित्तावरक्षा । आव० २२१ ।
 चित्रक-एकवण । नि० चू० प्र० २२६ आ ।
 चित्रधुलक -नव्यकामार्थे दृष्टान्त । आचा० २०१ ।
 चित्रा-स्वाष्टीत्यपरनाम । ज० प्र० ४६६ ।
 चिद्ध-चिह्न-पिशाचकेतु । ज्ञाता० १३८ ।
 चित्र-बीणम् । सूय० २१ ।
 चिपिड-चिपटा-निम्ना । ज्ञाता० १३८ ।
 चिपिउ-चिपित्वा-कुट्टयित्वा । वृ० द्वि० २०३ अ ।
 चिपित्त-कुट्टिया । नि० चू० वृ० ६३ आ ।
 चिय-चित्त-उत्तरोत्तरस्थितिपु प्रदेशहाया रसवृद्ध्याञ्ज
 स्थापित । प्रज्ञा० ४५६ । चित्त-शरीरे चय गत ।
 भग० २४ । चित्त-घायेन ग्याप्त । अनु० २२३ ।
 चियगा-चित्ति । प्रभ० ५२ । चितिका । आव० ६७४ ।
 चियट्टाण-चिनस्थानम् । आव० ५६० ।
 चियत्त-लक्षणोपेततया मयत । भग० ६२४ । त्यक्त
 प्रीतिविषयो वा । भग० ४६८ । सयमोप कारकोऽप्यमिति
 प्रीत्या मलिनादावप्रोत्यकरण वा । ठाणा० १४६ ।
 प्रीतिकर, नाप्रीतिकर । राज० १२३ । नाप्रीतिकर ।
 ज्ञाता० १०६ । शीप० १०० । आव० ७६३ । प्रीति
 कर त्यक्त वा दोष । शीप० ३८ । लोकानां प्रीति
 कर नाप्रीतिकर । भग० १३५ । त्यक्त । भग०
 १०६ । सयमीना समत उपधि-रजोहरणादिक । ठाणा०
 १४६ ।
 चियत्तकिञ्च-प्रीतिकृत्य वयानुत्थादि । ठाणा० २०० ।
 त्यक्तकृत्य -परित्यक्तसकलसयमव्यापार । वृ० प्र०
 २५७ आ ।
 चियलोहित-चित्त-उपचयप्राप्त लोहित- योगितमस्त्रेति
 चित्तलोहित । उक्त० २७५ ।
 चियाए-त्याग । अनादे साधुभ्यो दान त्याग । ठाणा०
 २३४ । त्यजन् त्याग -मविनकसाम्भोगिकाना भक्ता
 दिदानम् । ठाणा० २६७ । त्यागो-दानधर्म इति ।
 ठाणा० ४७४ । त्याग-अतिजनोंचित्तदानम् । ज्ञाता०

१२३ ।
 चियाग-त्याग -सयतेभ्यो वक्ष्यादिदानम् । आव० ६४६ ।
 चिर-वारसितो । नि० चू० वृ० ६५ अ ।
 चिरतण-चिरन्तन-आचार्यपरम्परागतम् । वृ० द्वि० २४१
 आ ।
 चिरद्वितीए-चिरस्थितिक । भग० १३० ।
 चिरपरिचिअ-चिरपरिचित्त-सहवासादिना स पूर्वो य ।
 उक्त० ३२२ ।
 चिरपववहओ-चिरप्रव्रजित । वृ० प्र० ६२ अ ।
 चिरपोराण-चिरपुराण-चिरप्रतिहितत्वेन पुराणम् । भग०
 २०० ।
 चिरराय-चिररात्र-प्रभूतकाल यावज्जीवमित्यय । आवा०
 २४५ ।
 चिरससट्ट-चिर-प्रभूतकाल सत्पुत्र-स्वत्वाम्यादिसम्बन्धे
 सम्बद्धो य । उक्त० ३२२ ।
 चिराणओ-चिरन्तन । आव० ४२१ ।
 चिराणम्-चिरन्तनम् ।
 चिराणी-चिरतन । नि० चू० वृ० ३३ अ ।
 चिराति- । ज्ञाता० १६८ ।
 चिरिक्का-छटा । नि० चू० वृ० ४४ आ । छटा । उक्त०
 ११६ ।
 चिरुएहि-वृक । वृ० ११८ आ ।
 चिर्चित -नपुसकभेद । उक्त० ६८३ ।
 चिभटिका-त्रयुषी । नदी० १४६ ।
 चिलाडमुत्त-उपशमापिदत्रयोवात् । मर० । उपशमविने
 कसवरपदत्रयोवात् । भक्त० ।
 चिलाड्या-चिलाता-धनसायवाहदासी । आव० ३७० ।
 चिलाती-अनायदेशोत्पन्ना । ज्ञाता० ४१ ।
 चिलाए-चिलात-मूलगुणप्रमात्याने कौटोवर्षे नगरे स्त्रे
 च्याधिपति । आव० ७१५ । धनसायवाहस्य दासचेद ।
 ज्ञाता० २३१ ।
 चिलातपुत्र-मुनिविशेष । आचा० २६४ । सूय० १७२ ।
 चिलातिपुत्तो-कीटिवाभसितो मुनि । स० ।
 चिलातीपुत्र-रामे दृष्टान्तविशेष । म्य० प्र० १२ अ ।
 सक्षेपवचिस्वरूपनिरूपणे दृष्टान्त । उक्त० ५६५ । नदी०

१६६ । भूतभावनायां यस्य हृष्टान्त । आव ५६५ ।
 चिलातो-विरात । आव० १५० ।
 चिलाय-स्नेच्छविशेष । प्रभा० ५५ ।
 चिलायगो-चिलातक -पनसार्धवाहुदातीचिलाताया. पुत्र ।
 आव० ३७० ।
 चिलायपुत्र-चिलातोपुत्र -त्यक्तदेहे हृष्टान्त । व्य० द्वि०
 ४३२ आ ।
 चिलायविसय-चिलातवियय -स्नेच्छदेश । प्रभ० १४ ।
 चिलाया-स्नेच्छविशेष । प्रभा० ५५ ।
 चिलिचिल्ल-चिलोचिविल (छ) चिलीन । प्रभ० ५६ ।
 चिलिणो-चिलीन-अयुचिकम् । ओप० ८१ ।
 चिलिमिणपणर्ण-भोते काले रज्जु कडग डंडमती । नि०
 पू० प्र० १८० आ ।
 चिलिमिणो-यवनिका । ओप० ४३, ८२ ।
 चिलिमिलि-चिलिमिलि । आव० ७५६ । जवनिका
 सा दवरकमयी इतरा वा दृष्टव्या । व्य० द्वि० २६६
 अ ।
 चिलिमिलिणो-जवनिका । ओप० ७५ ।
 चिलिमिलो-चिलिमिलि । ओप० १६ । यमनिका ।
 आचा० ३७० ।
 चिलिमिलो-यवनिकाव्यवधान कृत्वा । ओप० ४३ ।
 चिलिमिलोपणग-वालबलककटसूत्रदणुमय्य चिलिमिल्य
 पथा । वृ० द्वि० ७५३ अ ।
 चिलो-चिलिमिलिका । वृ० द्वि० १८१ अ ।
 चिलोपामल-अशुच्यादि । उ० मा० गा० ३२६ ।
 चिल्लग-तानु । आव० ६७० । चीन दीप्यमान वा ।
 प्रभ० ७१ ।
 चिल्लणा-प्रणिकनूपस्य पट्टराणो । वृ० प्र० ३१ अ ।
 चिल्लल-आरण्यक पशुविशेष । जीवा० २८२ ।
 चिल्ल-नास्यारविशेष । चित्रल-हृरिणाकृतिद्विचुरविशेष ।
 प्रभ० ७० । चिल्ल-चिकिल्लमिथ । ज्ञाता० ६७ ।
 चिल्लतमिभोदको जलस्थानविशेष । भग० २३८ । स्ने
 च्छविशेष । प्रभा० ५५ ।
 चिल्लसल-चिल्ललक । आरण्यपशुविशेष । प्रभा० २५४ ।
 चिल्लसलसु-छिल्लराणि-अक्षाता स्तोत्रजलाश्रयभूता
 (अल्प० ५२)

भूप्रदेशा गिरिप्रदेशा वा । प्रभा० ७२ ।
 चिल्ललग-दीप्यमान् । रात्र० ४६ । प्रभा० ६६ ।
 दीप्यमानम् । ज्ञाता० २१६ । गनपदमभ्युत्पदविशेष ।
 प्रभा० ५५ । आरण्यशिवविशेष । ज्ञाता० ७० ।
 चिल्लिआ-दीप्यमाना (देगी) जं० प्र० १०२ ।
 चिल्लिका-चीना-दीप्यमाना वा । प्रभ० ७७ ।
 चिल्लिय-दीप्यमानम् । भग० ५४० । मूर्ध० २६३ ।
 चीन दीप्य वा । ओप० ५१ ।
 चिल्लिया-दीप्यमाना । जीवा० २६७ । दीप्यमाना चीना
 वा । भग० ४७८ । ओप० ६८ । भग० ८०२ ।
 चिल्लो-हृरितभेद । आचा० ५७ ।
 चिल्लो-हृद्रुद्रम्यम् । नि० पू० प्र० ११६ आ ।
 चियड-चिपटा-निम्ना । ज्ञाता० १३८ ।
 चिहुर-वेग । व्य० द्वि० १२५ आ ।
 चीड-रुक्म । नि० पू० वृ० १६ अ ।
 चीडा-मुन्दुरक । मम० १३८ । प्रभा० ८७ ।
 चीणमुए-चीनीर चीनविषये वा यद् भवति । टाणा०
 ३३८ ।
 चीणमुय-मुद्गमतर चीणमुय भणति, चीणमिण वा ज
 त चीणमुय । नि० पू० प्र० २५५ अ । चीनांशुकम् ।
 भग० ४६० ।
 चीणमुयाणि-चीनांशुवादीनि । आचा० ३६३ ।
 चीण-चीन-चिलातदेशनिवासी स्नेच्छविशेष । प्रभ० १४ ।
 चीन-द्वैत्व । ज्ञाता० १३८ ।
 चीणअमुअ-बलस्य याव्यभ्यन्तरहोरिनिनिष्ठाद्यन्ते मूर्धमा-
 न्तराणि भवन्ति तानि चीनांशुवाणि । जं० प्र० १०७ ।
 चीणपिट्ट-निन्दूरम् । दश० ४७ । चीनपिट्ट-निन्दूरम् ।
 जं० प्र० ३४ ।
 चीणापिट्ट-चीनपिट्टम् । प्रभा० ३६१ ।
 चीतकार-धोप-ध्वनिविशेष । जं० प्र० २१२ ।
 चीनपट्ट-चीनांशुकम् । नदी० १०२ ।
 चीनपिट्टराशि - । जीवा० १६१ ।
 चीनांशुक-वस्त्रनामविशेष । प्रभा० ३०७ । चीनदेशी-
 ज्व अकुयम् । दश० ६१ । चीनदेशीयप्रपट्टकीट-
 जम् । अनु० ३५ । दुर्लभविशेषरूपम् । जीवा० २६६ ।

चीनांशुकादि-विकलेन्द्रियनिष्पन्नम् । आचा० ३१२ ।
 चीनांशुए-कोशिकर तद्रूप चीनदेशोद्भव वा जाङ्गमि-
 कम् । वृ० द्वि० २०१ आ ।
 चीयइ-चीयते-चयमुपगच्छति । जीवा० ३०६, ३२२,
 ४०० ।
 चीर-बलम् । ओष० ५३ । चीरमास्तोर्यं । ओष० ५३ ।
 घण । नि० ब्र० प्र० २२७ आ ।
 चीराजिण-चीराणि च-चीवराणि अजित च-मृगादिवचमं
 चीराजिनम् । उत० २५० ।
 चीरिए-चीरिक-रथ्यापतितचीवरपरिधान चीरोत्करण
 इति । ज्ञाता० १६५ ।
 चीरिका-स्फोटक । आव० ६८० ।
 चीरिग-रथ्यापतितचीरपरिधानाञ्चीरिका, येषां चीरभय-
 मेव सर्वमुपकरणं ते चीरिका । अनु० २५ ।
 चीरिय-चीरिक-मतविशेष । आव० ८५६ ।
 चीवराणि-सङ्घान्धादिवस्त्राणि । उत० ४६३ ।
 चुंबण-सुम्बन-सुम्बनविकल्प, सम्प्राप्तकामस्य अष्टमो
 भेद । दश० १६४ ।
 चुवन-सुवेन सुम्बनम् । नि० ब्र० प्र० २५६ आ ।
 चुआचुअसेणिमापरिकरम्-च्युताच्युतार्थेणिकापरिकरम् ।
 सम० १२८ ।
 चुए-च्येवत्-अस्येत् । त्यजेत् । सूत्र० ३४ । च्युत-निर्गत ।
 ज० प्र० १५५ । च्युत-विनष्ट । आचा० १६ ।
 चुओ-च्युत-आयात । ओष० ५० ।
 चुक्क-विस्मृतम् । वृ० तृ० १०२ आ । व्यं० प्र० ५२
 अ । मर० । अष्ट । आव० ३५१ । उप० मा० मा०
 ४६२ । विस्मृत । नि० ब्र० प्र० २६६ अ ।
 चुक्कइ-अदयति । आव० ३३०, ८३४ । नाशयति ।
 विशेषे १०६७ ।
 चुक्कखलिता-अचत्य खरदेति चुक्कखलिता ण वा
 अचराह्यदछिद्वाणि गेण्हेति सेप गुरुण कहेति पच्छते
 गुरवो मे खरिदेति, अहवा अणामो ग चुक्कखलिता
 भणति । नि० ब्र० तृ० ६३ अ ।
 चुक्किहिसि-अदयति (देयी०) । आव० २६२, १०६ ।
 चुत्तयआभेलागा-चुत्तकामेलकौ-स्तनमुलशेखरी । प्रभ०

८४ ।
 चुत्तया-चुत्तया-स्तनाप्रभागा । राज० ६५ ।
 चुत्तुओ-चुत्तुका-स्तनाप्रभागा । ज० प्र० ८१ ।
 चुत्तुओ-चुत्तुका-स्तनाप्रभाग । जीवा० २३४ ।
 चुत्तुय-चुत्तुका-बिलातदेशनिवासी म्लच्छविशेष ।
 प्रभ० १४ ।
 चुडण-जीर्णते । ओष० १३१ । वामसा वर्षाकालादर्वा-
 गयथावने वर्षामु जीर्णता भवति पाटो भवतीत्यथ ।
 पिण्ड० १२ ।
 चुडति-प्रदोषतृणपूलिका । भग० ४६६ ।
 चुडली-भूरेखा । नि० ब्र० तृ० ४० अ । उल्का-अप्र-
 भाग ज्वलत्काष्ठम् । वृ० तृ० १३ आ । अलातम् । त० ।
 चुडलीए-चुडिलिका-तस्ताकरसूत्रि । वृ० द्वि० १३० अ ।
 चुडुलि-चुडली-ज्वलत्पूलिका । उत० ३३० । कृतिकर्म-
 णि द्वात्रिंशत्तमो दोष । आव० ५४४ ।
 चुडुली-उल्का । जीवा० २६ ।
 चुडुलि-उल्कामिव पर्यन्ते गृहीत्वा रजोहरणं भ्रमयत्
 वन्दते, कृतिकर्मणि द्वात्रिंशत्तमो दोष । आव० ५४४ ।
 चुडुली-उल्का । आव० ५६६ ।
 चुडुली-उल्का । प्रज्ञा० २६ ।
 चुण्डो-अलातात्पदकविदरिका । ज्ञाता० ३६ ।
 चुण्ण-चूर्ण-अत्यबहुल महत्य हेउनिवाओवसगभीर ।
 बहुपायमवोच्छिन्न ममणयमुद्द च चुण्णय । दश० ८७ ।
 मोदकादिखाद्यकचूरि । वृ० द्वि० १२६ अ । चूर्णम् ।
 प्रभ० ५६ । चूर्ण-गण्डद्रव्यसम्बन्धी । भग० २०० ।
 चूर्ण-रज । आचा० ५६ । चूर्णपिण्ड-वसोकरणाद्यै
 द्रव्यचूर्णविवासा । उल्कादनाया चतुदशो भेद । आचा०
 ३५१ । चूर्णो यवादीनाम् । आचा० ३६३ ।
 चुण्णघणो-तदुत्सादी चुण्णो घणोक्ततो लोलीकृत द्रव्यं ।
 नि० ब्र० द्वि० १४१ अ ।
 चुण्णचगेरी-चूर्णचङ्गेरी । जीवा० २३४ ।
 चुण्णजोए-द्रव्यचूर्णानां योग स्तम्भनादिकम्मकारी ।
 ज्ञाता० १८८ ।
 चुण्णपडलय-चूर्णपटलकम् । जीवा० २३४ ।
 चुण्णा-वसोकरणादिया चुण्णा । नि० ब्र० द्वि० १०२

अ ।

चुण्णिओ-चूणित-शृङ्गणीकृत । उक्त० ४६१ ।
 चुण्णियभेदे-चूणिकाभेद-द्विस्तपिष्टादिक । प० २६७ ।
 चुण्णियभेय-चूणिकाभेद-तिलादिचूर्णवत् यो भेद ।
 भग० २२४ ।
 चुण्णियाभाग-चूणिकाभाग-भागभाग । ज० प्र० ४४२ ।
 सूर्य० ५६, ११५ ।
 चुण्णो-वदिरादियाण चुण्णो । मि० चू० तृ० २३ अ ।
 चूर्ण-पटवासादिक । सूर्य० २६३ ।
 चुम्नं-चूर्ण-रज । प्रज्ञा० ३६ । सौभाग्यादिजनको द्रव्य-
 क्षोद । पिण्ड० १२१ ।
 चुम्नम-चूर्ण-ताम्बूलचूर्णो गन्धद्रव्यचूर्णो वा । भग० ५४८ ।
 चुम्नसुत्ति- । शाता० ३८ ।
 चुम्नय-सन्नस्तम् । विषा० ४७ ।
 चुम्नवासा-चूर्णवर्ष-गन्धद्रव्यचूर्णवपणम् । भग० २०० ।
 चुम्नवृद्धी-चूर्णवृष्टि-गन्धद्रव्यवृष्टि । भग० १६६ ।
 चुम्निय-चूणित-चणक इव पिष्टम् । प्रभ० १३४ ।
 चुम्निया-चूर्णित्वा । भग० ६५४ ।
 चुम्नो-गन्धद्रव्यक्षोदं चूर्णं । प्रभ० १३७ ।
 चुय-च्युत-जीवनादिक्रियाम्यो अष्ट । प्रभ० १५५ । च्युत
 जीवनादिक्रियाम्यो अष्ट । मृत स्वत परतो वा । प्रभ०
 १०८ । च्युत-मृत । भग० २६३ । कुतोऽप्यनाधारात्
 स्वपदात् पतित । शाता० ११८ ।
 चुलकपसुय-एकमल्पग्रन्थमल्पाय च । नदी० २०४ ।
 चुलाणिमुए-चुलनीमुत-ब्रह्मदत्त कौरव्यगोत्र । जीवा०
 १२१ ।
 चुलणीविद्या-उपासकदशाना तृतीयमध्यमनम् । उपा०
 १ । वाणारसीनगर्यां शृङ्गतिनाम । उपा० ३१ ।
 चुलनी-द्रुपदराजपत्नी, शौपदीमाता । प्रभ० ८७ । शाता०
 २०७ । ब्रह्मराजस्य पट्टरानी । उक्त० ३७६ ।
 चुलसीश-चतुरशीत-चतुरशीत्यधिकम् । सूर्य० ८ ।
 चुलसीयं-चतुरशीतम् । सूर्य० ११ ।
 चुलुक- । भग० ६६८ ।
 चुल्ल-धुल्ल, दद्र, लघु । ज० प्र० २८१ । महदपे-
 क्षया लघु । ठाणा० ७० । चुल्लशब्दो देस्य चुल्ल-

पर्यायस्तेन धुल्लो-महाहिमवदपेक्षया लघु । ज० प्र०
 ६६ ।
 चुल्लकंधस्तु-वस्तुप्रत्यविच्छेदविशेष तदेव लघुतर गुन्मक-
 वस्तु । नदी० २४१ ।
 चुल्लतिण- । मम० १५२ ।
 चुल्लपिउ-चुल्लपिता-चुल्लवप, पितृव्य । दश० २१६ ।
 चुल्लपिउए-लघुपिता-पितुर्लघुभावेति । विषा० ५७ ।
 चुल्लपिता-पितृविशेष । दश० चू० १०६ ।
 चुल्लवप-पितृव्य । दश० २१६ ।
 चुल्लमाउगा-लघुमाता । भाव० ६७५ ।
 चुल्लमाउया-लघुमाता-पितृलघुभावेत्याया, मानुर्लघु-
 पत्नी वा । विषा० ५७ । धुल्लमातृगा-शोणिकराज-
 पत्नी । अन्त० २५ । लघुमाता । शाता० ३० । अन्त०
 २५ । चुल्लजननी-लघुमाता । निरय० ४ ।
 चुल्लसयए-उपासकदशाना पञ्चममध्यमम् । उपा० १ ।
 आलभियानगर्यां शृङ्गतिनाम । उपा० ३६ । महा-
 शतनापेक्षया लघु शतक-चुल्लशतक । ठाणा० ५०६ ।
 चुल्लहिमवतकूडे-धुल्लहिमवद्विरिकुमारदेवकूटम् । ज०
 प्र० २६६ ।
 चुल्लहिमवत-धुल्लहिमवान् । भाव० १२३ । धुल्ल-
 हिमवान् । भाव० २६५ । चुल्लो-महदपेक्षया लघुहिम-
 वान् धुल्लहिमवान् । ठाणा० ७० ।
 चुल्लु-धुल्लो । पिण्ड० ८४ ।
 चुल्ल्यादीनि-मानुपरुन्थनानि । भावा० ४११ ।
 चूअवण-चूतवनम् । भाव० १८६ । आश्वन वनतण्ड-
 नाम । ज० प्र० ३२० ।
 चूए-चूत-आश्वतथ । जीवा० २२ ।
 चूचुय-चूचुक । जीवा० २७५ ।
 चूचुसाए-चूचुसाक । उपा० ५ ।
 चूडा-उक्तानुक्तार्थसङ्ग्राहिका । भावा० ३१८ । उद्योत-
 साधनम् । भावा० ६१ । सम० १३१ ।
 चूडामणि-चूडामणि । ज० प्र० २१३ । परममङ्गलभूत
 आभरणविशेष । राज० १०५ । चूडामणि-शिरोऽङ्गु-
 रत्नम् । उक्त० ४६० । मुकुटरत्नम् । प्रज्ञा० ८७ ।
 मुकुटे रत्नविशेष । शीवा० १६१ । भूपणविधिविशेष ।

जीवा० २६६ । चूडामणिनाम सकलपापविरत्नसर्व-
सारो देवेन्द्रमनुष्येन्द्रमूर्द्धकृतनिवासा निःशेषापमङ्गला-
शान्तिरोगप्रमुखदोषापहारकारी, प्रबलक्षणोपेतः परम-
मङ्गलभूत आमरणविशेषः । जीवा० २२३ ।

चूडोवनयणं—चूडोपनयन—शिरोमुण्डनम् । जीवा० २८१ ।

चूर्णं—वशोकारकद्रव्यसंयोगः । वृ० द्वि० १० आ ।

चूत—वृक्षविशेषः । प्रज्ञा० ३० ।

चूतलता—लताविशेषः । प्रज्ञा० ३२ ।

चूतवर्णं—चूतवर्नं—आम्रवनम् । भग० ३६ । ठाणा० २३० ।

चूय—चूतः—सहकारतरुः, आम्रवृक्षः । भग० ३०६ । अश्व-
वृक्षः । उक्त० ६६२ ।

चूयणा— । भग० ८०२ ।

चूयफलं—चूतफलं—फलविशेषः । सूर्य० १७३ ।

चूयवर्षाडसप्त— । भग० १६४ ।

चूर्णभेदः—चूर्णनम् । ठाणा० ४७५ ।

चूर्णि—अर्थस्य पश्चमो भेदः । सम० १११ । भग० २ ।

चूलणी—चुलनी—ब्रह्मदत्तमाता । भाव० १६१ ।

चूलणीपियं—चुलनीपितृनाम्ना ग्रहपतिः । ठाणा० ५०६ ।

चूला—सिंहा । नि० ब्रू० प्र० २२ आ । इह चूला शिलर-
मुच्यते, चूला इव चूला इष्टिवादे परिकर्मसूत्रपूर्वावृत्तयोपे-
जुक्तार्थसङ्ग्रहपरा ग्रन्थपद्धतयः, भूतपञ्चते चूला इव
राबन्ते इति चूला इत्युक्ताः । नदी० २४६ । उक्तशेषानु-
वादीनी चूडा । आचा० ६ ।

चूलामणि—चूडामणिनाम सकलवृषदरलक्षारो नरामरेन्द्र-
मीलित्वायी अमङ्गलामयप्रमुखदोषहृत् परममङ्गलभूत
आमरणविशेषः । पं० प्र० १०६ ।

चूलिअंते—चूलिकाङ्गं—चतुरशीत्यालसैः प्रमुतैः । अनु०
१०० ।

चूलिआ—चूलिका—चतुरशीत्या लक्षैश्चूलिकाङ्गैः । अनु०
१०० । चूडा । दशा० २६६ ।

चूलिआवत्पू—चूलावस्तुनि स्वचाराप्रवदिति । ठाणा० ४३४ ।

चूलिए—चूलिकाः । सूर्य० ६१ । भग० ८८८ ।

चूलिका—द्रावशाङ्गस्य पश्चमो भेदः । सम० ४१ । उक्ता-
नुवर्तार्थसङ्ग्रहारिमका ग्रन्थपद्धतिः । नदी० २०६ ।

चूलितंगाति— । ठाणा० ८६ ।

चूलिताति—

। ठाणा० ८६ ।

चूलियंगं—चतुरशितिनंमुतशतसहस्राणि एकं चूलिकाङ्गम् ।

जीवा० ३४५ । चूलिकाङ्गः । सूर्य० ६१ । भग० ८८८ ।

चूलिय—चूलिक—चिलातदेशनिवासी भ्नेच्छविशेषः । प्रभ०
१४ ।

चूलिया—चूलिका—सर्वान्तिममध्ययनं विमुक्तयमिधानम् ।

सम० ७३ । इष्टिवादस्य पञ्चमो भेदः । सम० १२८ ।

चूलिका । भग० २७५ । कालमानविशेषः । भग० २१० ।

चतुरशीतश्चूलिकाङ्गशतसहस्राणि एका चूलिका । जीवा०
३४५ ।

चूलियागिहं—चूलिकागृहं—समुद्रकः । जं० प्र० ४८ ।

चेहअ—चैत्यं—व्यन्तरायतनम् । सम० ११७ । चैत्याः—

चिताल्हादकाः । जं० प्र० १६३ । चैत्यः—तन्निवेश-

विशेषः । भाव० १७१ ।

चेहअकडं—वृक्षास्याधो व्यन्तरादिस्थलकम् । आचा० ३८२ ।

चेहअपूमे—चैत्याः—चिताल्हादकाः स्तूपार्थैत्यस्तूपाः । जं०
प्र० १६३ ।

चेहए—चिते—लेप्यादिचयनस्य भावः कर्म वा चैत्यं, तच्च
संज्ञाशब्दत्वाद्देवताप्रतिबन्धे प्रसिद्धं, ततस्तदाश्रयभूतं यद्दे-
वताया गृहं तदप्युपचाराच्चेत्यमुच्यते । जं० प्र० १४ ।
चयनं चितिः—इह प्रस्तावात् पत्रपुष्पाद्युपचयः, तत्र साधु-
रित्यन्ततः प्रज्ञादेराकृतिगणत्वात् स्वार्थिकेति चैत्यं उचा-
नम् । उक्त० ३०६ । उचानम् । उक्त० ४७२ ।

चेहएज—चैतयेत्—कुयात् । आचा० ३६१ ।

चेहएजुमं—चैत्यद्वयं—अशोकवृक्षात् ।

चेहएजु—चैत्यं—इष्टदेवताप्रतिमा । सूर्य० २६७ । देवताप्रत-
नम् । ओप० २ । व्यन्तरायतनम् । विपा० ३३ । ज्ञाता०
३ । ओप० ५ । इष्टदेवप्रतिमा । ओप० ५८ । चैत्यम् ।
भाव० २८७ । ज्ञातम् । दश० ६८ । चैत्यवृक्षः । प्रभ०
६५ । जिनविम्बानि । जं० प्र० २६६ अ । प्रतिमा-
लक्षणम् । भाव० ७८७ । चित्तेलेप्यादि चयनस्य भावः ।
कर्म वेति चैत्यं—सञ्ज्ञाशब्दत्वाद् देवविम्ब, देवविम्बा-
श्रयत्वात्तदग्रहमपि च । भग० ६ । इष्टदेवप्रतिमा ।
भग० ११५ । चितिः—इष्टकादिचयनस्य साधु-योग्यः
चित्यः, स एव चैत्यः—अमोवदपीठिके उपरिचोच्चित-

पताम । उक्त० ३०६ । क्रीडितम् । वृ० डि० २००
 आ । चैत्य इत्यदेवतायतनम् । ज० प्र० १२३ । चैत्य-
 जिनायतनम् । श्व० प्र० २०३ आ । चैत्य-प्रतिमा ।
 राज० १२१ ।
 शेडयवखंम-चैत्यस्तम्भ । गम० ६४ । चैत्यवत् पूज्य
 स्तम्भ चैत्यस्तम्भ । ज० प्र० ५३३ ।
 शेडयधरं-चैत्यशृङ्गम् । जीव० ३६ ।
 शेडयधमो- । जीवा० २३१ ।
 शेडयधूमो-चैत्यस्तूप । जीवा० २२८ ।
 शेडयधमन्ति-चैत्येषु भक्ति चैत्यमन्ति । आच० ५३५ ।
 शेडयमहेसु- । आचा० ३२८ ।
 शेडयमहो-चैत्यमह-चैत्यसक्त उत्सव । जीवा० २८१ ।
 शेडयदवला-चैत्यवृक्षा-अन्तरदेवानां चैत्यवृक्षा तप्तनरेशु
 सुधर्मादिसभानामप्रतो मणिपीठिकरानामुपरि सर्वरत्नमया
 छत्रचामरध्वजादिभिरलङ्कृता भवन्ति । सम० १४ ।
 चैत्यवृक्षा-सुधर्मादिसभानां प्रतिद्वार पुरतो मुसमण्डप-
 प्रेक्षामण्डपचैत्यस्तूपचैत्यवृक्षमहाध्वजादिक्रमत् श्रूयन्ते ।
 टाणा० ११७ । चैत्यवृक्षा-मणिपीठिकानामुपरिर्वसित
 सर्वरत्नमया उपरिच्छत्रध्वजादिभिरलङ्कृता सुध
 र्मादिसभानामप्रतो ये श्रूयन्ते त एत इति । टाणा०
 ४४३ । बद्धपीठवृक्षा येषामप केवलान्युत्पन्नानीति । सम०
 १५६ । चैत्यवृक्षा । जीवा० २२८ ।
 शेडयवदगो-चैत्यवन्दक । आच० ४२१ ।
 शेडयाह-चैत्यानि-भगवद्बिम्बानि । वृ० डि० १५५ आ ।
 महान्ति कृतानि । आचा० ३६६ । भगवद्बिम्बानि जिन-
 भवनानि वा । वृ० डि० ४ अ ।
 शेडयाणि-चैत्यानि-अहं प्रतिमालक्षणानि । उपा० १३ ।
 शेडस्तामो-चैत्यिष्याम-सकल्पिष्याम, निर्वर्तयिष्याम ।
 आचा० ३५०, ३६५ ।
 शेए-चैत्यते-ज्ञानाति, चेट्टे, करोति अभिलषयतीति ।
 ओष० ११४ ।
 शेएह-चैत्यते-अनुभवरूपतया विज्ञानाति-वेदयति करोति
 वा । आच० २६६ । चैत्यति-करोति । माता० २०६ ।
 ददाति । आचा० ३२५ । साधवे ददाति । आचा० ३६१ ।
 शेओ-चैत-चैतना, चैतन्य-विज्ञानम् । विदो० ८११ ।

चेच्छं-भूत विगिष्ट वानमिष्यर्थ । जं० प्र० ५५ ।
 चेच्छा-रथगवा । उक्त० ४४८ ।
 चेटक-मन्त्रमायनोनाय शास्त्राणि । गम० ४६ । राज०
 १२१ ।
 चेटककथा- । वृ० डि० ५१ आ ।
 चेटिका-मन्त्राभिहितदेवविशेष । प्रभ० १०६ ।
 चेट्टा-चेट्टा । आच० ७७१ ।
 चेट्टिय-चेट्टिन-मन्त्राममङ्गप्रत्यङ्गावमवप्रदर्शनपुरस्कारप्रिय-
 स्य पुरतोऽवस्थानम् । सूर्य० २६४ । चेट्ट्य-मन्त्राममङ्ग-
 प्रत्यङ्गावदर्शनादि । जीवा० २७६ । हस्तन्यागादि ।
 प्रभ० १३६ ।
 चेट्ट-चेटा-पादमूलिका । राज० १४० । दारिक । आच०
 २१२ । चेटक-मालक । आच० ६३ । चेटा-पाद-
 मूलिका । भग० ३१८, ४६४ ।
 चेट्टओ-चेटक-शिष्यायोगहृष्टान्ते ईह्यन्तुलसम्भूतो वंदा-
 सिक । आच० ६७६ ।
 चेट्टग-चेटक-वंशात्मा राजा । भग० ३१६ । वंशात्ति-
 राज । भग० ५५६ । मालक । नदी० १५७ । वंशात्ति-
 नगरे राजा । श्व० डि० ४२६ अ । वंशालानगर्ग
 राजा । निरय० ८ ।
 चेट्टगपुष्या-चैतकुहिता । आच० २२३ ।
 चेट्टयकारिणी-नत्यसोहगा । नि० डि० ४३ चू० आ ।
 चेट्टरव-चैतकरूप । दस० ६७ । ओष० १६३ । आच०
 २०५ । पुष । आच० ३५४ ।
 चेट्टा-चेटा-पादमूलिका, दास वा । ज० प्र० १६० ।
 चेटा-पादमूलिका । ओष० १४ ।
 चेट्टि-चेटी । आच० ३५७ ।
 चेट्टी-चेटी-राजकन्या । आच० १७४ । दामी, प्रत्याभ्यान्-
 विषो उदाहरण । आच० ६६ । ओष० १६३ ।
 चेट्टी-चैट । आच० ६५ । पुष । आच० ८२४ ।
 चैत - । भग० ७०१ ।
 चैतना-चैत-चैतन्य, विज्ञानम् । विदो० ८११ ।
 चैतित-चैत्य जिनादिप्रतिमेव चैत्य, धमणम् । टाणा०
 १११ । देवकुलम् । नि० चू० प्र० २६६ अ ।
 चैतितभूमा-चैत्यस्य-सिद्धायतनस्य प्रत्यासन्ना स्तूपा-

प्रतीताश्चैत्यस्तूपाश्चित्ताह्लादकत्वाद्वा चैत्या स्तूपा चैत्य-
स्तूपा । ठाणा० २३० ।
चैतिय-चैत्य-प्रतिमा । प्रभ० ८, १६१ । सामान्येन
प्रतिमा । ज्ञाता० ४६ ।
चैतियघरं-चैत्यगृहम् । आव० ३५५ ।
चैतेमात्से-चैतयन्त-कुर्वन्त । ठाणा० ३१४ ।
चेत्तो-वसभेभ्यो । नि० ब्रू० प्र० २२८ आ ।
चेदो-जनपदविशेष । प्रज्ञा० ५५ ।
चेयकड-चेत-चैतन्य जीवस्वरूपभूता चेतनेत्यर्थं ते कृतानि-
वदानि चेत कृतानि । भग० ७०१ ।
चेयण-चेतन चेतना-प्रत्यक्षवर्तमानार्थग्राहिणी चेतना ।
दश० १२५ ।
चेर-चरण । नि० ब्रू० प्र० १ अ ।
चेरो-पन्वावितो । नि० ब्रू० द्वि० २८ अ ।
चेल-वल्गम् । प्रज्ञा० ३५६ । चेल-वल्गम् । दश० १५४ ।
वल्गाणि । सम० ४१ । वासासि । ठाणा० ३५३ ।
चेलकण्ण-चेलकणं-वल्गकदश । दश० १५४ । द्रव्यसख-
विशेष । आचा० ७५ ।
चेलगोलं-वल्गात्मक कन्दुकम् । सूत्र० ११८ ।
चेलणा-श्रेणिकराज्ञी । ज्ञाता० २४७ ।
चेलपेडा-वल्गमञ्जूपा । ज्ञाता० १५ । भग० ६६४ ।
चेलमय- । नि० ब्रू० द्वि० १ आ ।
चेलवासिणो-वल्कलवासस । भग० ५१६ । औप० ६१ ।
चैला-चेतिक । औप० ७७ ।
चेसुवसेधो-वेधोत्क्षेपक-ध्वजोच्छ्रय । ज० प्र० ४१६ ।
चैलेण- । आचा० ३७६ ।
चैल्लए-फलम् । आव० ६८२ । शिष्य । दश० ३७ ।
चैल्लओ-धुल्लक । आव० ३६७, ४१६ । दश० ८६ ।
धुल्लक-शिष्य । आव० ४१२, ४३७, ४८४ ।
चैल्लग-वेह्लक । औप० ६४ । नि० ब्रू० प्र० १५ अ ।
धुल्लक । उक्त० १०० ।
चैल्लणा-वेल्लना-श्रेणिकराजपत्नी । आव० ६५ । शिष्या-
योगदृष्टान्ते ह्यह्यकुलसमूहवैधौलिकचेटकसप्तमी पुत्री ।
आव० ६७६ । विशेष० ६११ ।
कृणिकज्वनी । निरय० ४ ।

चैल्लकं-वेदीप्यमानम् । जीवा० १७३ ।
चैव-यदार्यं । प्रभ० १३४ । चैवेत्यल्लण्डमव्यय समुच्च-
यार्थं, अपिचेत्यादिवत् । ज० प्र० ७० ।
चैल्ल-ईहा । दश० १२५ ।
चैतन्य-चेत-चेतना, विज्ञानम् । विशेष० ८११ ।
चैत्यवन्दनं-प्रतिमावन्दनम् । नदी० १५७ ।
चैत्यविनाशो-लोकसमभवनप्रतिमाविनाश । ब्रू० ६० आ ।
चोवालय-माल । दश० ६८ ।
चोअ-गन्धद्रव्यम् । ज० प्र० ३५, १०० । त्वग्नाम्नं
गन्धद्रव्यम् । ज० प्र० ६० ।
चोअअ-चोयआ-फलविशेष । अनु० १५४ ।
चोइअ-चोदित-विद्ध । दश० २५० ।
चोइओ-चोदित-स्खलनायाम् । आव० ७६३ ।
चोओ-गन्धद्रव्यम् । प्रज्ञा० ३६५ ।
चोवख-चोक्ष-स्वच्छम् । आव० ६३१ चोअ-लेपसिक्वा-
द्यनयनेनात एव परममुच्चिभूत । भग० १६४ अहि-
साया चतुष्पन्दासतम नाम । प्रभ० ६६ ।
चोवखा- । प्रभ० ६६ ।
चोक्षा-पिशाचभेदविशेष । प्रज्ञा० ७० ।
चोउजपसगी-चौर्यप्रसक्त-आश्रयैषु कुहेटकेषु प्रसक्त
इत्यर्थं । ज्ञाता० २३८ ।
चोउजाभिसंकी- । ज्ञाता० २३६ ।
चोदना-प्रोत्साहकरणम् । व्य० प्र० २० आ ।
चोइधिज्जाइय- । ब्रू० प्र० २४८ अ ।
चोइहजण-तरुणलोक । ज्ञाता० २१६ ।
चोपड-स्नेह । औप० १४५ ।
चोप्पालपो-चोप्पालको नाम प्रहरणकोश । जीवा०
२५७ ।
चोप्पाले-प्रहरणकोश । भग० १७२ । प्रहरणकोश-
प्रहरणस्यानम् । राज० ६३ ।
चोप्फाल-चोप्फाल नाम मत्तपारणम् । ज० प्र० १२१ ।
चोय-प्लाहणिभागाशे जे केसर त चोय भण्णति । नि०
ब्रू० द्वि० १२४ आ । भिन्न चउभायादी तथा चोय
भण्णति, नक्खादिभि अक्षु अक्षयानभित्त्वं । नि० ब्रू०
द्वि० १२४ आ । वसहोरसठितो चोय भण्णति । नि०

चू० वृ० २३ अ । त्वक् । वृ० द्वि० १२६ अ । गन्ध-
द्रव्यम् । जीवा० २६५, ३५१ । त्वक् । प्रभ० १६२ ।
भग० ७१३ ।

चोयगं-गन्धद्रव्यम् । जीवा० १६१ ।

चोयगसमुगम्यं-चोयकसमुद्रकम् । जीवा० २३५ ।

चोयगो-मीलितेषु-ओदिका । आवा० ३५४ ।

चोयना-स्त्वलितस्य पुन शिक्षण चोदना । व्य० द्वि०
७२ आ ।

चोयपुड-त्वकपुट पत्रादिमय तद्भाजनम् । जाता २३२ ।

चोयासव-चोयो-गन्धद्रव्य तत्सार आसवश्चोयासव ।
जीवा० ३५१ । चोओ-गन्धद्रव्य तन्निष्पाद्य आसव
चोयासव । प्रज्ञा० ३६४ ।

चोरकहा-चोरकया-गृहीतोऽथ चोर इत्यत्र कदचित् इत्या-
दिका । दश० ११४ ।

चोरग- । भग० ६०२ ।

चोरगाहो-चोरगाह-आरक्षक । आव० ४३५ । दश०
५२ । उक्त० २१८ ।

चोरदन्त- । प्रज्ञा० ४७३ ।

चोरपल्लिकोट्टं-कोलिन्यकोट्ट । नि० वृ० द्वि० १२८ अ ।

चोरपल्लि-चोरपल्ली । आव० ३७० ।

चोरपल्ली- । आव० ६६ ।

चोरवंदपागड्डिको-चौरवृन्दप्रकर्षक-तरप्रवर्तक । प्रभ०
५० ।

चोरसाहिए- । ज्ञाता० ४६ ।

चोरा- । भग० ६०२ ।

चोराय-चोराक नाम मन्निवेश । आव० २०६ । चोरा ।
आव० २०२ ।

चोरिवर्कं-चोरण चोरिका सेव चोरिय, अधर्मद्वारस्य
प्रथम नाम । प्रभ० ४३ ।

चोरियं-चौर्यम् । आव० ३५५ ।

चोरो-चोरो । दश० ४१ ।

चोरोद्वरणिक-देवारविलो । नि० वृ० प्र० १६५ आ ।

चोल-चोलपट्टक । ओष० १११ ।

चोलक-बालचूडकर्म, शिलाधारणमिति । प्रभ० १४० ।

चोलकः- । विशेषे ३५३ ।

चोलकादीनि सधातिमानि । आवा० ४१५ ।

चोलगं-चूडापनयन-बालकप्रथममुण्डनम् । प्रभ० ३६ ।

चोलपट्टको-चोलपट्टक-परिधानवस्त्र । प्रभ० १५६ ।

चोलपट्टागारो-चोलपट्टाकार । आव० ६५४ ।

चोला-चूडा-बालानां चूडाकर्म । आव० १२६ ।

चोलोयणगं-चूडाधरणम् । भग० ५५५ ।

चोलोयणयं-चूडापनयन-मुण्डनम् । ज्ञाता० ४१ ।

चोल्लए-भोजनम् । उक्त० १५५ ।

चोल्लक-मनुष्यभवेद्विद्वान्ते ब्राह्मणविशेष । आ० ३५१ ।

चोल्लकादि- । आवा० ३२५ ।

चोल्लगं-परिपाटीभोजनम् । उक्त० १५५ ।

चोल्लग-चोलक-भोजनम् । पिण्ड० ११३ । नि० वृ० प्र०
२६६ अ । भोजनम् । आ० ३५१ ।

चोदसम-चतुर्दश-उपवासपट्टकम् । ज० प्र० १५८ ।

चोपग-चर । नि० वृ० प्र० ३२६ अ ।

चोर्णं-बाहुलकविधिवहुल, गमपाठबहुल, निपातबहुल,
निपाताभ्यवबहुल ब्रह्मचर्याभ्ययनवत् । ज० प्र० २५६ ।

च्युताच्युतश्रेणिकः- । नदी० २३६ ।

छ

छुटेजं-छष्टयति । आव० ६०० ।

छंद-छन्द-गुर्वभिप्राय । आव० १०० । अभिप्राय ।
दश० १७१ । स्वाभिप्राय । आवा० ७८ । अभिप्रायो-

बोध । भग० ५०२ । अभिप्रायो । नि० वृ० प्र०
२१७ आ । आचारो । नि० वृ० प्र० ३४ अ । गम्या-

गम्यविभाग । गणा० २१० । देशछन्द-देशेष्ट, गम्या
गम्यादिविचार, देशकथाया प्रथमभेद । आव० ५६१ ।

प्रार्थनाऽभिलाष, इन्द्रियाणां स्वविषयाभिलाषो वा ।
सूत्र० १११ । तत्तद्वस्तुविषयाभिलाषात्मिका इच्छा वा ।

उक्त० २२३ । पद्यबचनक्षणसास्त्रम् । ओष० ६३ ।
छन्द-पद्यवचनलक्षणनिरूपक । ज्ञाता० ११० । पद्य-

नक्षणसास्त्रम् । भग० ११२ । छन्द छन्द-पद्यानुवृत्त्या-
भोगाभिप्राय । आवा० १२७ । छन्दात्-स्वकीदादि-

प्रायविशेषात् । ठाणा ५७५ ।

छन्द-छन्दयति-नियन्त्रयति । वृ० द्वि० २२८ आ ।

छंदणा-छन्दना प्राग्ग्रहीतेनाशनादिना कार्या । ठाणा० ४६६ । भाव० २५६ । पूर्वग्रहीतेनाशनादिना गुर्वाक्षया यमाहार्णां निमन्त्रणं एषा ज्ञेया विशेषविषयेति छन्दना । ठाणा० ४६६ । छन्दना पूर्वग्रहीतेन भक्तादिना । भग० ६२० । पूर्वनीताशनादिपरिभोगविषये साधूनामुक्ताहना छन्दना । अनु० १०३ ।

छंदणिरोहि-छन्दो-वशस्तस्य निरोधः छन्दोनिरोधः-स्वच्छन्दतानिषेधः । उक्त० २२२ । छन्दसा वा-गुर्वभिप्रायेण निरोधः-आहारादिपरिहाररूपः छन्दोनिरोधः । उक्त० २२३ ।

छंदतो-परिया । नि० चू० प्र० १२५ आ ।

छंदयति-आमन्ययति । ओष० १५३ ।

छंदा- । ठाणा० ४७३ ।

छंदाणुवत्तण-छंदोऽनुवत्तन-अभिप्रायानुवृत्तिः । सम० ६५ । ज्ञाता० ६२ ।

छंदिअ-छन्दित्वा-निमन्त्र । दश० २६६ ।

छंदिओ-गिमित्तो । नि० चू० छि० ३२ अ । छन्दितः-अनुज्ञातः । ओष० १३६ ।

छंदिता-गिमित्ता । नि० चू० प्र० १५६ अ ।

छंदिया-निर्मतेकण जति पडिग्गाहिता । दश० १५६ ।

छंदेणं-स्वाभिप्रायेण यथेष्टमित्यर्थः । भग० ६८४ । छंदसा । वृ० प्र० ७७ आ । छन्देन-द्वादशावर्त्तवन्दने गुरुवाक्यमेतत् । ओष० १३६ ।

छंदोगारणमाधि- नि० चू० प्र० २४ आ ।

छंदंति-छिपंति-क्षिपन्ते, हिंस्यन्ते । दश० २०४ ।

छउमं-छादयतीति छच-पिपायन्, शानादीनां गुणानामाचारकत्वात्-ज्ञानावरणादिवलक्षणं धातिकर्म । भाव० ५८३ । छच-कर्म । भाव० १३४ । शठत्वं, आवरणं वा । भग० ७ । छादयतीति छच-ज्ञानावरणादिकर्म । उक्त० १२६ । छादयतीति आवरणतीति छच-धातिकर्म-चतुष्टयम् । जीवा० २५६ । छाद्यते येन तच्छच-ज्ञानावरणादिधातित्तमचतुष्टयम् । ठाणा० ३०५ । छादयत्या-रमस्वरूपं यत्तच्छच । ठाणा० ५३ । छच-सठवमावरणं वा । सम० ४ । छच-ज्ञानदर्शनावरणीयमोहनी-मान्तरात्मकम् । भाषा० ३१५ । छादयन्तीति छच-

धातिकर्मचतुष्टयम् । राज० ११० ।

छउमत्स्य-छपस्यः-अवधिज्ञानरहितः । भग० ६६ ।

छपम्भो-निरदिशयज्ञानयुक्तः । ओष० १०६ । विशिष्टावधिज्ञानविकलः । प्रज्ञा० ३०३ । छपस्यः-छचविस्थितः छपस्यः-अनतिशयी । नि० चू० प्र० १५२ अ । छादयतीति छच-ज्ञानावरणादि तत्र तिष्ठतीति छपस्यः । ठाणा० १७१ । अकेवली । ठाणा० ५३ । ज्ञानावरणादिधातिकर्मचतुष्टयं तत्र तिष्ठतीति छपस्यः संकषाय इत्यर्थः । ठाणा० ३०५ । ज्ञानावरणादिधातिकर्मचतुष्टयं तत्र तिष्ठतीति छपस्यः-अनुत्पन्नकेवलज्ञानदर्शनः । ठाणा० ४०४ । छपस्य-इह निरतिशय एव हृष्टव्यः । ठाणा० ५०६ ।

छउमत्स्यमरणं-छपस्यमरणं-मरणस्यैकादशो भेदः । उक्त० २३० । अकेवलिमरणम् । मरणस्यैकादशो भेदः । सम० ३३ ।

छप-धतः-परवर्षाकृतः । सूत्र० ७२ ।

छकोडीए-पट्कोटीकः । जीवा० २३१ ।

छकूट्टक-पट्काठकं-गृहस्यबाह्यालम्बकं पट्दासकं, द्वारम् ज्ञाता० १४१ ।

छक्कमरयं-पट् कर्माणि यजनशयनाध्ययनाध्यापनदान-प्रतिग्रहात्मकानि तेषु स्तौ-आसक्तौ पट्कमरती । उक्त० ५२१ ।

छक्कायविउरमणं-पट्कायाता विरयणम् । ओष० १२७ ।

छक्कायविओरमणं-पट्कायव्युपरमणम् । ओष० १२७ ।

छक्केहिंसमज्जिया-एकत्रयमे येषा बहुनि पट्कानि जल्पमानि ते पट्कैः समजिताः । भग० ७६७ ।

छक्कोडि-पट्कोटि शुद्ध नाम यत् स्वभावतः पट्स्वपि दिधु शुद्धम् । वृ० प्र० ५८ अ ।

छगं-पुरीयम् । ओष० ४१ ।

छगणधम्मिय-छगणधामिकः-गोमयेयलक्षितो धामिको हृष्टान्तः । पिण्ड० ८२ ।

छगणियछारो-गोमयछारेण तत्पत्रकं गुण्यते । ओष० १५४ ।

छगडिया-गोमयप्रतरः । अनुक्त० ५ ।

छगमुत्ते-छगणपूजे-पुरीयप्रयवणे । वृ० छि० २१५ अ ।

छगलगलवलया—छगलकस्य पशोर्गलं—प्रीवां वलयन्ति—
मोटयन्ति ये ते छगलकगलवलकाः । पिण्ड० ६८ ।

छगलपुरं—सिंहगिरिराजधानी । विपा० ६५ ।

छगलर्यं—छगलकम् । आव० २१२ ।

छगलीए— । विपा० ६५ ।

छज्जइ—राजते । ज० प्र० २०२ ।

छज्जीवकायसंजमु—पण्णां जीविनिकायानां पृथिव्यादित-
क्षणानां न्ययमः—सङ्घट्टनादिपरित्यागः । पट्जीवकायन्ययमः ।
आव० ४६२ ।

छज्जीवणियञ्जभयणं—पट्जीवनिकायन्ययनं, दशवैकालिके
चतुर्थमध्ययनम् । दश० १२० ।

छट्टं—पट्टं—उपवासद्वयरूपम् । जं० प्र० १४५ ।

छट्टणकालिओ—पट्टात्रकालिका । आव० ३५२ ।

छट्टमत्तं—पट्टभक्तम् । आव० ३५२ ।

छट्टाण—नासत्त्वो उत्सण्णो कुन्तीतो ससत्तो अहाय्यंदोणित्ति
तो य । नि० चू० प्र० २६१ अ ।

छट्टोपक्खेण— । आचा० ४२१ ।

छडडड— । विपा० ७२ ।

छडालं—व्याप्तम् । पउ० २८—११६ ।

छडुणं—छर्दनं वाताहिद्वयप्रयोगकृतम् । विपा० ८१ । परि-
त्यागः । ओष० ४६ । छर्दनम् । ओष० १५२ । छर्दनं-
वमनम् ऊर्ध्वादिदोषः । ओष० १३६ । वमनम् । ओष०
१६४ । उज्झनं—आलनञ्जलत्यागः । दश० २०३ । परि-
त्यागः । ओष० ४६ ।

छडुणाई—छर्चादयः । ओष० ४६ ।

छडुणिका—छर्दने—परिष्ठापने । वृ० प्र० ८६ आ ।

छडुन—प्रोग्रहणम् । ओष० १६२ ।

छडुावण—छडुावेति—त्याजयति । ओष० १४६ ।

छडुाविओ—स्याजित । आव० २१२ ।

छडुिअ—छर्दितं—ग्रहस्पर्धतम् । अनु० २१६ ।

छडुिय—परिष्ठावत् । दशम एपणादोषः । आचा० ३४५ ।

छर्दित भूमावावेडितं, दशम एपणादोषः । पिण्ड० १४७ ।

छडुी—छर्दी—व्याधिविधोषः । आचा० ३६२ ।

छडुै—त्यजति । आव० ६४६ ।

छडुैऊण—त्यक्त्वा । आव० २२६ ।

छडुैल्ल—छर्दि विद्ध्यत् । आचा० ३३० ।

छडुैति—त्यजेत् । आव० ३६५ ।

छडुैत्ता—त्यक्त्वा । आव० ३२४ ।

छण—जत्य विसिट्ठं भत्तपाणं उवसाहिज्जति । नि० चू०

वृ० १४ आ । इन्द्रोत्सवादिक्षणः । भग० ४७३ ।

ऊसवो । नि० चू० द्वि० २०० आ । जत्य एकंतवि-

सेसे कज्जति मो छणो । नि० चू० द्वि० १६२ अ ।

क्षणं—इन्द्रमहादि । व्य० द्वि० ३४२ आ । शाता० ५६ ।

क्षणः उत्सवः । ओष० ४६ । शाता० ६६ । क्षणं

क्षणः—हिसनम् । आचा० १४८ । अवसरः । आचा०

१४८ । क्षणः । आव० २२०, २७३, ६६२ । क्षणः—

वहलोकभोजनदानादिरूपः । शाता० ८१ ।

छणदिवस—क्षणदिवसः—क्षणमात्रदिवसः । आव० ६६२ ।

छणपए—क्षणपदः—हिंसास्वदेन प्राण्युपमर्दजनितः । आचा०
१४७ ।

छणिए—छगलीविधोषः । विपा० ६५ ।

छणूसवे—क्षण—प्रतिनियतः कौमुदीनाक्रमहादिकः, उत्सव-
पुनरनियतो नामकरणब्रूडाकरणपाणिग्रहणादिकः, अथवा

यत्र पक्वान्नविशेषः क्रियते स क्षणः, यत्र तु पक्वान्नं
विनाशरो भवतिविधोष स उत्सवः । प्र० वृ० १०४ आ ।

छणूसवियं—छणो ऊसवो छणूसवो तस्मिं ज परिहिज्जति
तं छणूसवियं । नि० चू० द्वि० १६२ अ ।

छण्णं—अभ्यन्तरम् । ओष० ६१ । प्रथमम् । टाणा०
४८४ ।

छण्णकडए—छिन्नकटके । आव० ३५० ।

छण्णमंडवं—जस्त गामस्त णगरस्त वा उग्गहे सव्वासु
दिसामु अण्णो गामो नत्थि गोकुलं वा तं छण्णमंडवं ।

नि० चू० प्र० ३४१ आ ।

छण्णालए—पण्णालकानि त्रिकाणिकाः । ओष० ६५ ।

छण्णालकः—त्रिकाणिका । शाता० १०५ ।

छत्तिपुत्तो—छातीमुत्तः—वाढादालः । जीवा० १२१ ।

छत्तितिय—छत्रवती । वृ० प्र० ५६ आ ।

छत्तितिया—छत्रान्तिका । वृ० प्र० ६० आ ।

छत्त—छर्नं—आचार्यः । वृ० द्वि० १८४ आ । छादयतीति

छत्र—वर्षाकल्प्यादि । आचा० ४०३ । छर्नं—आतपत्रम् ।

दश० ११७ । छत्र-छत्राकारो योग । सूर्य० २३३ ।
 कउशो । नि० ब्रू० प्र० २८५ अ । ज्ञाता० ३८ ।
 छत्रइल्लो-छत्रवान् । उक्त० ६७ ।
 छत्रकारे-छत्रकार-शिल्पभेद । अनु० १५६ ।
 छत्रगगा-छत्राग्रा-जितसधुराजधानी । आव० १७७ ।
 छत्रछाया-छत्रच्छाया । आव० ३५१ । प्रशा० ३३७ ।
 छत्रउभया-छत्रध्वजा-छत्रचिह्नोपेता ध्वजा । जीवा०
 २१५ ।
 छत्रधारो-छत्रधर । आव० २०४ ।
 छत्रपलासए-छत्रपलास-स्कन्दकचरिते 'कमपला'नगयी
 चैत्यम् । भग० ११२, १२३ ।
 छत्रप-छत्रकम् । आव० ३०५ । आतपत्रम् । भग०
 ११३ ।
 छत्ररयणे-वक्रवर्तिन एकैन्द्रिय द्वितीय रत्नम् । ठाणा०
 ३६८ ।
 छत्रसठिआ-छत्रमस्थिता । जीवा० २७६ ।
 छत्रसठिया-छत्र-आतपत्र तत्सस्थितमिव सस्थित सत्या-
 नमत्या इति छत्रसस्थिता । उक्त० ६८५ ।
 छत्राछत्रा-छत्रातिच्छत्राणि-उपधुंपरिस्थितातपत्राणि ।
 सूर्य० २६३ । छत्रालोकप्रसिद्धादिकसट्यानाद् अतिशायी
 नीनि द्विसङ्ख्यानि तिसङ्ख्यानि वा छत्राणि छत्रातिच्छ-
 त्राणि । ज० प्र० ४४ । छत्रादुपर्यन्यान्वच्छत्रभावतो-
 ऽनिनायि छत्र छत्रातिछत्र तदाकारो योग । सूर्य० २३३ ।
 छत्रागारसठिता-छत्राकारसस्थिता । सूर्य० ३६ ।
 छत्रारा-छत्रवारा शिल्पायंभेद । प्रशा० २६ ।
 छत्राव- । भग० ८०४ ।
 छत्राहे- । सम० १५२ ।
 छत्रि-दोषाःछादनम् । आव० ७८२ ।
 छत्रोसमष्टिया-पट्टिचन्द्रोषका । मर० ।
 छत्रोए-कुहुणविशेष । प्रशा० ३३ ।
 छत्रोववणे- । भग० ३६ ।
 छत्रोह-उभोपय, वृषाविशेष । प्रशा० ३२ । भग० ८०३ ।
 छत्रक-वधामयमातपत्रम् । वृ० द्वि० २५३ अ ।
 छत्रिसाक्षरो-पट्टिदिशाचर । आव० २१४ ।
 छट्टि-छट्टि-दोषविशेष । आव० ८६० ।

छट्टोसो-पट्ट दोषा । ठाणा० ३६४ ।
 छट्टस्यधीतराग-जित । आव० ५०१ ।
 छत्र-माया । सूत्र० ६६ । स्वदोषाणा पररुणाना वाऽऽव-
 रणम् । प्रश्न० २७ । प्रतिच्छत्र प्रच्छत्र-जितिलजालुतयाऽ-
 व्यक्त्वचनम् । भग० ६१६ । दर्भादिभिरुद्धादित ।
 आचा० ३६१ । छत्र-व्याप्त । जीवा० १८८ ।
 छत्रपदं-छत्रपद-कण्ठवालम् । सूत्र० १०५ । गुताभि-
 धान या । सूत्र० १०५ ।
 छत्रपदोपजीवो-मातृस्थानोपजीवी । सूत्र० ३६८ ।
 छत्रपरिछत्रा-अत्यन्तमाच्छादिता । ज० प्र० ३० ।
 छत्रा-व्याप्ता । ज० प्र० ३० ।
 छत्रार्म-भग० ७२२ ।
 छत्रालयं-पट्टनासकम् त्रिकाष्ठिका । भग० ११३ ।
 छत्रपत्रिका-आभरणविशेष । नि० ब्रू० प्र० २५५ अ ।
 छत्रपट्ट-पट्टपदिका-नूका । आव० ५७४ ।
 छत्रपत्रो-पट्टपद-भ्रमर । जीवा० १६८ ।
 छत्रपा- । नि० ब्रू० वृ० १२ अ ।
 छत्रपतिगिल्ले-यस्या पट्टपदिका प्राउपेण सम्पूच्छन्ति स
 पट्टपदिकावान् । वृ० द्वि० २२२ अ ।
 छत्रपय-पट्टपद-भ्रमर । जीवा० १२३ ।
 छत्रपया-पट्टपदिका-नूदा । आव० २१३ ।
 छत्रपाए-पुच्छेन । वीप० १८० ।
 छत्रपुरिम-पुष्य दायव्य । नि० ब्रू० प्र० १८२ अ ।
 छत्रपुरिमा-तत्र वस्त्रे प्रसारिते सति चक्षुषा निरूप्य
 तदर्वाभागा तत्परावर्त्तं निरूप्य च तत्र पुरिमा कर्त्तव्या,
 प्रस्फोटका इत्यर्थं । ठाणा० ३६१ ।
 छत्रव्य-छत्रकम् । पिण्ड० १५५ ।
 छत्रव्य-वशापिठक दक्षुनिगृहक वा । वीप० १८४ ।
 छत्रव्या-छत्रक-पटलिकादिरूपम् । पिण्ड० ६० ।
 छत्रव्यावारगमाई-छत्रकवारकादिकमनेकविध भाजन पर-
 स्थानम्, छत्रक पटलिकादिरूप वारक-सपुर्वट ।
 छत्रमागे-पट्टभाग-पट्टीभाग । ज० प्र० ४५६ ।
 छत्रमारो-धीणाविशेष । ज्ञाता० २२६ ।
 छत्र-हमा-भूमि । दश० २७५ ।
 छत्रासिआ-पण्मासिकी, पश्चिमि, सुप्रतिमा । ज्ञाता० ७२ ।

सम० २१ ।

छम्म्-छद्य । आ० १७३ ।

छम्मा-भूमि । दश० चू० ११७ ।

छम्माणि-पम्माणी ग्रामविशेष । आव० २२६ ।

छम्मासिएसु- । आचा० ३२७ ।

छाया-जलादौ प्रतिबिम्बलक्षणा शोभा वा । ज्ञाता० १७० ।

छठ-त्सक यज्ञादिमुष्टि । प्रश्न० ८० । जीवा० २७० ।

छरुपगर्ग्य-त्सरुप्रगत क्षुरिकादिमुष्टिग्रहणीपायजातम् ।

ज० ६७ ।

छरुपवार्य-त्सक यज्ञमुष्टिस्तदवयवयोर्भात् त्सरुपान्नेनात्र

खड्गा उच्यते, अवयवे समुदायोपचार, तस्य प्रवादी

यत्र शास्त्रे तत्सरुप्रवाद, खड्गाशिक्षाग्राह्यमित्यर्थ । ज०

प्र० १३६ । ज्ञाता० ३८ ।

छरुहा-यासनाः-आदर्शगण्डप्रतिमद्वयप्रदेशा । आदर्शगण्डा-

ना मुष्टिग्रहणयोग्या प्रदेशा । ज० प्र० १७ । छरुवी

मुष्टिग्रहणस्थानम् । ज्ञाता० २१६ ।

छर्वितं-उज्जित, त्यक्तम् । पिण्ड० १६६ ।

छल-छल-वचनविधातोऽयं विकल्पोपपत्त्या, सूत्रदोषविशेष ।

आव० ३७५, ५५७ । अनिष्टस्वार्थान्तरस्य सम्भवतो

विवक्षितार्थोपघात कर्तुं शक्यते तत् । अनु० २६१ ।

छलओ-छलितो-व्यतितोऽनर्थं प्राप्त । ज्ञाता० १६६ ।

छलर्ण-छलन प्रक्षेपणम् । आचा० ३७५ ।

छलणा-छलना । आव० ८५५ । अशुद्धभाक्तादिग्रहणरूपा ।

पिण्ड० ७० ।

छलदोस-दोषपट्टकम् । मर० ।

छलायतन-छल-नवकम्बलो देवदत्त इत्यादिन छलायतनम्,

पडायतन वा-उपादानकारणानि आधवद्वाराणि श्रोत्रेन्द्रि-

यादीनि यस्य कर्मणस्तत् छलायतनम् । सूत्र० २१६ ।

छलिअकहा-पट्टप्रज्ञकगाया । ओष० ५५ ।

छलिए-स्खलितम् ओष० २२५ ।

छलिकमार्ग-गीतकलाया द्वितीयो भेद । सम० ८४ ।

छलिय-छलितानि शृङ्गारकथाकाव्यानि । वृ० द्वि० ५१

आ ।

छलियादिकव्वकहा- । नि० चू० द्वि० ३५ आ ।

छत्रुए-त्रयगुणरुर्मसामान्यविशेषसमवायलक्षणपट्टपदार्थ-

प्ररूपकत्वाद् गोपेण च नीमिवत्त्वाद् पट्टुवृत् । टाणा०

४१३ । पट्टुवृत् । दश० ५८ ।

छत्रुग-पट्टपदार्थप्रणयनाद् उत्तुङ्गगीतरत्नाद्यपट्टुवृत् । उता०

१५३ । नि० चू० वृ० ६८ आ । पट्टुवृत्-वम्मात्वेरा-

गिना उत्पन्ना म आचार्यं । आत्र० ३२१ ।

छत्रुगा-पट्टुवृत्कान् निराशिरानामुत्पत्तिम्यातम् । अय०

३१२ । प्रैरागिकानामुत्पत्तौ स्थानम् । विदो० ६३४ ।

छलेज्जा-छलेत् । आव० ६३३ ।

छलि-अम्यन्तर वल्कम् । टाणा० १८६ ।

छली-बाह्या स्वक् । वृ० प्र० १६२ अ । छलि-रीतिनि-

प्रभृति । विषा० ४१ । ज्ञाता० १८३ । छन्नी-वन्कन-

रुगा । प्रज्ञा० ३६ ।

छलेजं-निस्त्वचीवृत् । उता० २१६ ।

छल्य-स्वक् । प्रज्ञा० ३१ ।

छवडिया-चर्म । ओत्र० २१७ ।

छवि-अलक्षारविशेष । अत्र० २६२ । शरीरम् । आव०

८१६ । त्वक् । उता० २११ । त्वक् छाया वा ।

जीवा० ११४ । शरीरम् । टाणा० ३३७ । छवि-

शरीरम् । भग० २१८ । शरीरम् । भग० ३०८ ।

छविशेष-छवि-अलक्षारविशेषस्यैव गूढ्य, सूत्रस्य त्रय-

विभानिनमा दोष । आव० ३७४ । छवी-शरीरत्वक् ।

प्रश्न० ६० । त्वक्छागादीशरिक्शरीर तद्वगो नारी

तिरञ्चो वा तद्वगोस्तियेवा छविरिति उच्यते । टाणा०

१६३ । क्षपि-अवस्थाविज्ञाप । टाणा० ४०६ ।

क्षपि-स्वपरयोरायाम् । भग० ६२५ ।

छविअद्-यद् लिङ्गत्वगद्वयं मुक्ताफलरत्नाशोनादिव

त् । सूत्र० ३८६ ।

छविगमहिते-पट्टविग्रहिक । जीवा० २३१ ।

छविच्छदो-हस्तपादानासिकादिच्छेद । टाणा० ३६६ ।

छविच्छेए-छविच्छेद-शरीरपादनम् । आव० ८१८ ।

छविच्छेओ-छविच्छेद-शरीरच्छेदनम् प्राणवधस्यैकविज्ञ-

तितम् पर्याय । प्रश्न० ६ ।

छविच्छेद-शरीरच्छेद । भग० २१८ ।

छवित्ताणं-छवि-स्वक् शक्यते-क्षीतादिम्यो रक्ष्यतेऽनेनेति

छविनाण वल्कम्बलादि । उता० ८८ ।

छविदोसो—छवि—अलङ्कारविशेषस्तेन शूय छविदोष,
 सूत्रस्य त्रयविधतित्तमो दोष । अन्० २६२ ।
 छविपत्ता—छवि प्राप्ता जातेत्यय । ठाणा० ६७ ।
 छविपठ्या—छवि—मनुष्यलोपाच्छविमन्ति—त्वग्वन्ति पर्वाणि
 सन्धिबन्धनानि छविपर्वाणि । ठाणा० ६७ ।
 छविमस्य—और्ध्वविशेषा । आवा० ३११ ।
 छवियत्ता—छवियोगाच्छवि स एव छविक, स चासी
 'अत ति आत्मा—शरीर छविकारमा । ठाणा० ६७ ।
 छवी—छविमान् उदात्तवर्णया मुकुमारया च त्वचा युक्त ।
 जीवा० ७७ । कमलादिर्सेवा । नि० ब्र० प्र० २७३ या ।
 छवियमा—छविका—कटादिकरा । प्रज्ञा० ५६ ।
 छाउद्देशे—छायोद्देश । सूर्य० ६६ ।
 छाए—सदृश । भग० ७५४ ।
 छाएउ—छदिता, ढकिउ । आव० ६६१ ।
 छाएल्लय—छायार्थी । उक्त० ११६ ।
 छाओ—बुधुभित । ओष० १८६ । छात—बुधुभित ।
 पिण्ड० १७६ ।
 छागलिक— । ठाणा० ५०८ ।
 छागले— । विपा० ६६ ।
 छाण—छादन—दर्भादिमय पटलमित । भग० ३७६ ।
 छाण—आच्छादनम् । जीवा० १८० । नि० ब्र० प्र०
 ७ अ ।
 छाणपिडो—छगण(गोमय)पिण्ड । आव० ४२२ ।
 छाणविच्छुय—छगणवृश्चक चतुरिन्द्रियजनुविशेष ।
 जीवा० ३२ ।
 छाणविच्छुया—चतुरिन्द्रियविशेष । प्रज्ञा० ४२ ।
 छाणा— । दश० ब्र० ४४, ५५ ।
 छाणिय—क्षान्तो—मानित । वृ० प्र० ८२ अ ।
 छातो—बुधित । नि० ब्र० प्र० ३५४ अ ।
 छादयति—आवरयति । जीवा० २५६ ।
 छापत्ति—प्राकृत्याद् छायावन्त शोभमानशरीरा । सम०
 १५६ ।
 छाप—बुधित । नि० ब्र० प्र० २८६ अ ।
 छापण—छादन—स्वगन्तम् । आव० २६४ । दर्भादिपटल-
 करणम् । प्रभ० १२७ । छत्रकरण छापण । नि० ब्र०

प्र० २३० अ ।

छायणओ—छादनत—अनुष्ठानभेद । आवा० ३६८ ।
 छाया—शङ्कछाया । वृ० प्र० ४२ अ । शङ्कवादिप्रतिच्छा
 यारूपा छाया । विशे० ४३६ । प्रभया आतपामावल
 क्षणया युक्ता । मम० १५५ । आकार । राजा० ७४ ।
 प्रतिविम्बम् । उपा० २६ । उभति । उपा० मा० गा०
 ३२७ । छाया(ता) कसयातव्रणाङ्कितशरीरा । दश०
 २४८ । वीति । जीवा० १६१ । प्रभा । वृ० प्र० १५४
 अ । सन्निभा । उक्त० ६५२ । समुदायशोभा । प्रज्ञा०
 ८८ । आकार—छायाशब्दजातप्रतिपञ्चवस्तुवाची ।
 जीवा० १८७ । ज० प्र० २८ । कीति । नि० ब्र०
 द्वि० १३४ अ । वीति । ओष० १६ । शोभा ।
 भग० १३२ । ओष० ५० । छयति छिन्ति वाऽप्यप-
 मिति छाया । उक्त० ३८ । आतपवारणवक्षणा ।
 प्रभ० ७६ । ओष० ६७ । वीति । सम० १४० ।
 शरीरप्रभा । जीवा० २७७ । प्रकृति । भग० ६८३ ।
 वीत्यनुष्णा । उक्त० १६१ । कान्ति । ज० प्र० ५७ ।
 छायागती—छायामनुसृत्य तदुपलभ्यते वा समाश्रयितु
 गति छायागति—विहायोगतेर्नवमो भेद । प्रज्ञा० ३२७ ।
 छायाणुमाण्यमाण—छायानुमानप्रमाणम् । सूर्य० ६८ ।
 छायाणुवातगतो—छायाया स्वनिमित्तपुरुषादेरनुपातेन—
 अनुसरणन गति छायाणुगतगति, विहायोगतेर्दशमो
 भेद । प्रज्ञा० ३२७ ।
 छायाणुवादिपो—छायानुवादिनी । सूर्य० ६५ ।
 छायालोस—पटवत्वारिणात् । पिण्ड० १७६ ।
 छार—धार—रसा । ओष० १४२ । आव० ३०८, ६२१ ।
 भस्म । आव० २१८ । धारम् । आव० ३०८ ।
 भूति । ओष० १४३ । धार—भूति । ओष० १४० ।
 धार भस्म । वृ० प्र० ८० अ ।
 धारकधार—भस्मकचवर । आव० २१८ ।
 धारा—भोया । नि० ब्र० द्वि० १०४ अ । धारा—
 धारावपुष्पितवपुष । पिण्ड० ६८ ।
 धारिण—धारक—भस्म । भग० २१३ ।
 धारिय—धारराशि । दश० १६४ ।
 धारियभूय— । भग० १६६ ।

छारुजिह्वयं-क्षारोष्णिका-भस्मपरिष्ठापिकाम् । शाता० ११७ ।
 छारो-अभियवदङ्क अयुजकय छारो । नि० चू० प्र०
 १६२ अ ।
 छावद्वे-पदपट्टि । सूयं० ११ ।
 छावण-छादन-दर्भादिभिराच्छादनम् । वृ० प्र० ६२ अ ।
 छाहि-छाया । आव० ७०६ ।
 छाही-छाया । आव० ४१५ ६२४ ।
 छिडिका-गृह्णाद्यान्तरस्य प्रलम्बगमनमार्गं । पिण्ड०
 १०५ ।
 छिडिया-छिण्डिका । आव० ३४६ । छिण्डिका-वृत्ति-
 च्छिद्ररूपा । शाता० ७७ ।
 छिदंति-व्यवस्था स्थापयन्ति । वृ० प्र० ११० अ ।
 छिद-छिद-द्विधाकुक्षु । शाता० २३८ ।
 छिदद्-छेद करोति । भग० १७५ ।
 छिदति-छिनत्ति-करोति । अन्त० १६ ।
 छिदावेमि-छेदयामि । आव० २२४ ।
 छिदिज्ज-अद्यात्-मार्जारीरूपकादिभिर्वा पुरतो यायात् ।
 आव० ७०४ ।
 छिपकः-कारकजातिविशेष । प्रभ० ३० ।
 छिपाय-कारकजातिविशेष । ज० प्र० १६४ ।
 छिइए-क्षुत्तम् । आव० ७७६ ।
 छिक्क-स्पष्ट । आव० ४१८ । पिण्ड० ७० । स्पष्ट-
 वात् । वृ० द्वि० ६२ आ । नि० चू० प्र० ३४५ अ ।
 हत् । आव० ४१७ ।
 छिक्का-स्पृष्टा । आव० २०२ ।
 छिक्कोवथा-शीघ्रकोपन । वृ० वृ० २२५ अ ।
 छिज्जमाणे छिन्ने-कुठारादिना लनादिविषयच्छेद । भग०
 १६ ।
 छिजेज्ज-सद्विद्येत-द्विधा क्रियते । अनु० १६१ ।
 छिहु-छिद्र महत्तर रश्मम् । भग० ८३ । अल्पपरिवा-
 रत्वम् । विपा० ७३ । छिद्रः-छेदनस्यास्तित्वच्छिद्रम् ।
 भग० ७७६ ।
 छिहुकुडे-छिद्रकुट । आव० १०१ ।
 छिहुविच्छिहु-गृह्णयुच्छिद्रादिकम् । (त०)
 छिहुहं-छिद्राणि । आव० ६६ ।

छिद्वाणि-छिद्राणि-अल्पपरिवारादीनि । निरय० १२ ।
 छिष्ण-स्थान-कठिनमनीयात्पत्नानुपूषणपरिताद्वीहृतहृद
 यत्वात् । शाता० १६७ ।
 छिष्णकटे- । नि० चू० वृ० १७ अ ।
 छिष्णछेदयणवत्तद्वय्या-छिप्रच्छेदवत्कथ्यता । आव०
 ३१६ ।
 छिष्णद्येयणय-छिप्रच्छेदनक-अनुप्रवादपूर्वं वक्तव्यनावि-
 शेष । उक्त० १६३ ।
 छिष्णद्वाण-छिद्राद्या । आव० २०८ ।
 छिष्णन्भं-एग अन्वय । नि० चू० द्वि० १४६ आ ।
 छिष्णसम्भं-तथाधिक्यमासादिच्छेदाच्छिप्रसम्भम् । आवा०
 १७६ ।
 छिष्णसोए-छिप्रश्रोता-छिप्रससारप्रवाह, छिप्रसोको वा ।
 ज० प्र० १४६ ।
 छिष्णसोय-छिप्रश्रोता, छिप्रश्रोता वा । प्रभ० १५७ ।
 छिष्णा-छिन्ना । आव० ३५८ ।
 छिष्णो-तदुल्लस्ययादि जत्य परिमाणपरिच्छिन्ना दिज्जति
 सो छिष्णो भण्णति । नि० चू० द्वि० १०६ आ ।
 छिष्णोवसपय-या आवलिका सा छिन्ना यतस्तस्यां यो
 लाभ आदित आरम्भ परम्परया छिद्यमानोऽन्तिमेऽभिधा-
 योऽन्यमनभिधारयति विश्राम्यति सा छिन्नोपसम्भत् । व्य०
 द्वि० ३७७ अ ।
 छित्त-स्पृष्ट । आव० २७४ ।
 छित्तरा-छित्तराणि वसादिमयानि छादनाधारभूतानि-
 किलिञ्जानि । भग० ३७६ ।
 छित्ता-अन्वा-विभज्य । सूयं० २२, २३३ ।
 छित्तिक्काऊण-धूलृत्त्य । उक्त० ३५६ ।
 छित्ते-वेने । वृ० वृ० ६८ आ ।
 छिद्-छिद्र-अवसर । आव० ६०० । प्रभ० ५३ । राज-
 परिवारविरलत्वम् । विपा० ५३ । प्रदेनद्वारम् । प्रभ०
 ४२ । ज पुण आभोगओ असामायारि करेइ त छिद्
 भण्णति । नि चू० वृ० ६३ अ । छिद्र-प्रविरलपरि-
 वारवादि, चौरप्रवेसावकाश । शाता० ८१ ।
 छिद्गुडो- । नि० चू० प्र० १६६ आ ।
 छिन्न-उदंम् । उक्त० ४६० । छेदन छिन्न वसनदानदा-

वादीना, तद्विषयशुभाशुभनिरूपिका विद्याऽपि छिन्नम् ।
उत्त० ४१६ । छेदन-कर्मणो दीर्घकालाना स्थितौना
ह्रस्वताकरणम् । भग० १६ । निर्द्धारित । वृ० प्र०
१०२ अ । छिन्न-स्त्रिण्डित । उत्त० ४६० । छिन्दनम् ।
ओष० २०४ । छिन्न-नियमितम् । पिण्ड० ७६ ।
निपुष्पकम् । पिण्ड० १०१ । परिष्वादिभिर्वृक्षात् पृथ
वस्थापितम् । दशा० १५५, १७६ । विभक्त । ज्ञाता०
२३८ ।

छिन्नकडए-छिन्नकटकम् । उत्त० ४९६ । दशा० ९६ ।

छिन्नकहकहे-छिन्ना अपनीता कय-कयमपि या कथा-राग-
वधादिका विख्यारूपा येन स छिन्नकयकय, यदिवा
नयनहमिन्नितमरणप्रतिज्ञा निर्विहित्ये इत्येवरूपा या
कथा ना छिन्ना येन स छिन्नकयकय । आचा० २८६ ।

छिन्नगमथे-मिथ्यावादिभावप्रतिच्छेद । ज्ञाता० १०४ ।

छिन्नच्छेपणइपाई-इह यो नय भूत छिन छेदेनेच्छति
स छिन्नछेदनय । नग० ४१ ।

छिन्नमूलो-छिन्नमूल । उत्त० २७६ ।

छिन्नदह-नापारणवादेरवन्स्पतिकायविशेष । प्रज्ञा० ३४ ।

छिन्नसोभा-छिन्नशोका छिन्नश्रोतसी वा, छिन्नससारप्र-
वाहा । औप० ३५ ।

छिन्नसोय-छिन्नशोक-छिन्नानि वा श्रोताशीव श्रोतासि-
मिथ्यादर्शनादीनि येनासौ छिन्नशोका । उत्त० ४८७ ।

छिन्ना-कन्दलीकृता । आचा० ३२३ । छिन्ना हस्तादिपु ।
ज्ञाता० २३६ ।

छिन्नाले-नथाविषयुष्टजाति । उत्त० ५५१ ।

छिन्नावाए-छिन्न-अपगत आपात-अन्यतोऽप्यत आगम-
नात्मक अर्थाञ्जनस्य येषु ते छिन्नावाता । उत्त० ८६ ।

छिन्नावाय-छिन्ना आपाता सार्वगोकुलादीना यस्या सा ।
ज्ञा० ३१४ ।

छिपा-नन्तितता । अ० द्वि० ४१६ आ ।

छिप्पतीण- । राज० ५२ ।

छिप्पत्तूर-द्वन्द्वयम् । विपा० ५६ । सिमत्तूरं । ज्ञाता०
२३६ ।

छिया-छिव शूदनलोहकुशा । अ० प्र० १४७ ।

छिरा-छिरा-धमन्य । सम० १५० । छिरा-धमनिना-

दय । जीवा० ३४ ।

छिराकहिरं-छिराकधिर-नाडोकधिरम् । आच० ४०२ ।

छिरिया-अनन्तपायभेद । भग० ३०० ।

छिल्लर-पल्लवम् । दशा० १६ ।

छिवा-शुद्धगन्ध । प्रश्न० ५७ । शुद्धण-गन्ध । ज्ञाता०
८७ ।

छिवाडि-वल्लादिकलिवा । प्रज्ञा० ३६३ । मुद्रादे फलि ।
आचा० ३२३ । मुद्रादिकलि । दशा० १८५ ।

छिवाडिआइ-छेवाडोनाम वल्लादिकलिका सा च क्वचि-
हेनविशेषे मुष्वा सती अतीव शुक्ला भवति । ज० प्र०
३५ ।

छिवाडी-तनुपत्र उच्छ्रितरूप, अथवा अल्पवाह्य प्रयुक्त
पुस्तक । वृ० द्वि० २१६ आ । मृपाटिका यस्तनुपत्रो-
च्छ्रितरूपम् । आच० ६५२ । छेवाडी-वल्लादिकलिका ।
जीवा० १६१ ।

छिवाडीय-सुपाटिका-तनुपत्रोच्छ्रितरूपा । ज्ञाता० २३३ ।

छिहलि-सिन्धा । आच० ६४७ ।

छिहली-सिन्धा । आच० ६२६ । वृ० वृ० १०१ आ ।
सिह । नि० पू० द्वि० ३५ आ । छीए-धुतम् । आच०
७७६ ।

छीअ-अवण-धुतम् । आच० २५ ।

छीतकृत-धुति । भग० ६६४ ।

छीअ-अवण धुतम् । विद्वे० २७४ ।

छोर-साधारणवादेरवन्स्पतिकायविशेष । प्रज्ञा० ३४ ।

छोरल-शोरल भुजपरिसर्पविशेष । प्रश्न० ८ ।

छोरालि-वल्लीविशेष । प्रज्ञा० ३२ ।

छोरिबिरालिया-अनन्तपायभेद । भग० ३०० । भुज-
परिसर्पविशेष । प्रज्ञा० ४६ ।

छुवकारेति-छुकारं करोति । जीवा० २४७ ।

छुज्जइ-कुष्ठयते । उप० मा० गा० ३१३ ।

छुट्टकछी- । आच० ७११ ।

छुट्टा-कुटिता । आच० २२४ ।

छुड्ड-मुष्ट । उत्त० २४५ ।

छुड्डिया-शुद्धिका-आभरणविशेष । प्रश्न० १५६ ।

छुप्रमुहो-छुप्रमुख-म्लीवमुख । पिण्ड० १२५ ।

छेदोषट्ठावणियकप्पट्टितो-पूर्वपर्यायच्छेदोपस्थापनोप आ-
रोपणीय व्यक्तिन महाव्रतारोपण तस्थितिश्रीकृतज्ञान-
ध्वेव दशसु स्थानकेष्ववश्य पालनलक्षणा । ठाणा० १६८ ।
छेत्पं-पच्छम् । विपा० ४६ ।
छेय-छेक । औप० ४ । छेद-पुष्पफलादे लण्डनम् ।
पिण्ड० १६१ । छेक-दक्ष । आव० ७० । ज्ञाता० ५८ ।
अपच्छेद । औष० ७२ । छेक-निपुण । ज्ञाता० २२१ ।
ठाणा० २०० ।
छेयकरे छेदनकरम् । आचा० ४२५ ।
छेयग-छेदकम् । सूर्य० ११३ ।
छेयण-छेदन-कर्मण स्मितियात । ठाणा० २१ । विम-
जनम् । ठाणा ३४६ । विरह । ठाणा० ३४६ । छेदन-
उत्तरोत्तरशुभाश्ववसाराहोहणास्तियति ह्रासजननम् । आचा०
२६८ ।
छेयणग-छेदनक-रायोर्द्धीकरणम् । अनु० २०७ ।
छेयणय-छेदनकम् । प्रभा० २८१ ।
छेयसारहि-छेकमारधि दक्षप्रजिता । भग० ३२२ ।
छेयसुय-छेदश्रुतानि-प्रकल्पव्यवहारोदीनि । व्य० प्र०
११५ अ । नि० चू० प्र० २८१ अ ।
छेया-छेदा-अर्थच्छेदा । व्य० प्र० ६० आ । छेका-
प्रस्तावना । उपा० ४६ । छेका-निपुणा । भग० १६७,
५२७ । ज्ञाता० ३६ ।
छेयारियकणगखड्दयतकम्म- । आचा० ४२३ ।
छेरित्ता-दृष्टित्वा । उक्त० १६६ । आव० ३१६ ।
छेला-छगलक । उक्त० १३८ ।
छेलाधणय-छेलापनक-उत्कृष्टवालक्रीडापन, सेण्टिताद्यर्थ
वाचकम् । आव० १२६ ।
छेलिअ-सेटित हर्षोत्कर्षेण सीत्कारकरणम् । ज० प्र०
२०६ ।
छेलिय-सेटित-सीत्कारकरणम् । प्रभ० ४६ । मुखवादि
नम् । वृ० वृ० २४७ आ । सेण्टन-सेण्टितम् । विशेष०
२७४ ।
छेव-छेवक-अशिवम् । वृ० वृ० १५६ अ ।
छेवद्वओ-अशिवग्रहीत । वृ० वृ० १५० आ ।
छेवग-अशिव । नि० चू० प्र० ७५ आ । मारि । म्य०

द्वि १२६ अ ।
छेवट्टिया-छेवट्टिका, सहननविशेष । औष० २२७ ।
छेवट्ट-यत्रास्थीनि परस्पर छेदेन वसन्ते न किलिकामारे-
णापि बन्धस्तत् छेदवसति । जीवा० १५, ४२ ।
छेवतित्तो-असविगहितो । नि० चू० प्र० २६३ अ ।
छेवाडिया-छेवाडिनाम वल्मादिकलिका । राज० ३३ ।
छेवाडी-दीहो हस्तो वा पिहलो अप्पवाहलो छेवाडी,
अहवा तनुपत्तेहि उस्सीओ छेवाडी । नि० चू० द्वि०
६१ अ ।
छोए- । सूत्र० २७७ ।
छोटिय-छोटित-स्फोटितम् । औष० १७ ।
छोटिओ-छोटित । आव० ३६६ ।
छोटिज्जति-छगिज्जति । नि० चू० प्र० १६२ अ ।
छोटिय-छोटित-घट्टितम् । प्रभ० ८२ ।
छोटियपडिय-छोटितपतितम् । आव० २१८ ।
छोटु-छोटित्वा । नि० चू० वृ० ३७ अ । निक्षिप्य ।
आव० २६५ । स्थापित्वा । आव० १६६ ।
छोता-विदारण । नि० चू० प्र० ५६ आ ।
छोम-अभ्याख्यानम् । वृ० द्वि० १६४ आ । वृ० द्वि०
३१ अ ।
छोमग-कलङ्कम् । नि० चू० प्र० २५२ अ । अम्भ
कलाण । नि० चू० द्वि० ६४ आ । अभ्याख्यानम् । व्य०
प्र० २०४ अ ।
छोमगदिओ-अभ्याख्यान दत्त यस्मिन् त छोमगदत्त ।
व्य० प्र० २०६ आ ।
छोमय-अपमानम् । दश० ४७ ।
छोमबदण-आरभटया छोमबन्दन क्रियते । आव० ५२४ ।
छोमिय-क्षोभित-कदर्थकृत । दश० ५८ ।
छोमो-निस्सहाय क्षोभणीयो वा । प्रभ० ६४ ।
छोय-छोक लघु । भग० ३१८ ।
छोछेति-निस्तुपीकरोति । ज्ञाता० ११६ ।
जं
जं यत् उद्देशवचनम् । आव० ४३८ । यदा । आव०
३५८ ।
जंकयसुकया-यदेव कृत शोभनमशोभन वा तदेव सुष्ठु-

कृतमित्यभिमन्यते पितृपौरादिभिर्यस्या सा यत्कृतसुकृता ।
अन्त० १६ ।

जंकिचिमिच्छ-त्रैलसिघानाविधिनिसर्गाभोगानाभोगतह-
साकाराद्यमयस्वरूप यत्किञ्चिन्मिथ्या-असम्यक् तद्वि-
षय मिथ्येदमित्येव प्रतिपूर्वक मिथ्यादुष्कृतकरण
यत्किञ्चिन्मिथ्या प्रतिक्रमणमिति । ठाणा० ३०० ।

जंकिचिमिच्छामि-यत्किञ्चिन्मिथ्या-यत्किञ्चिदाश्रित्य मि-
थ्या । आच० ५४८ ।

जकिचिमिच्छामि-यत्किञ्चनानुषित तन्मिथ्या-विपरीत
दुष्टु मे-मम इत्येव वासनाभोगवचनरूपा एकाज्या गद्दी ।
ठाणा० २१५ ।

जगध-यद्रूप-याहशमन्धवद् । ओष० २२३ ।

जगल-निजल । वृ० प्र० १७५ आ ।

जगला-जङ्गला-जनपदविशेष । प्रज्ञा० ५५ ।

जगिते-जङ्गमा-त्रसास्तादवयवनिष्पन्न जाङ्गमिक-कम्ब-
लादि । ठाणा० ३३८ । जगमजमौर्णिकादि । ठाणा०
१३८ ।

जंगिय-जङ्गमोद्गच्छूर्णानिष्पन्नम् । आच० ३६३ । त्रसा-
वयवनिष्पन्न वस्त्रम् । वृ० द्वि० २०१ अ ।

जंगोल-विपघातक्रियाऽभिधायक जङ्गोल-अगद तन्मन् तद्वि
सर्पकोटसूतादष्टविनाशार्थं विविधविषसयोगोपशमनार्थं
चेति आयुर्वेदपञ्चमाङ्गम् । विषा० ७५ ।

जंगोली-विपविघाततत्त्वमगदतन्मित्यर्थ । ठाणा० ४२७ ।

जंघा-अङ्गविशेष । आच० ३८ । सपूर्णजघाच्छादक
चर्म । वृ० द्वि० २२२ आ । जान्वधोवर्ती खुरावधिर-
वयम् । ज० प्र० २३४ ।

जघाधारण-सूतानन्नुनिर्वतितपुकतन्तून् रविकरान् वा
निश्चा कृत्वा जङ्घाम्याभाकायेन चरतीति जङ्घाधारण ।
विशे० ३०० ।

जंघाधारणा-अतिशयचरणाधारणाधारणा-विशिष्टाकाश-
गमनलक्ष्यमुक्ता ते च जङ्घाधारणा । प्रभ० १०६ । ये
चारित्रतपोविशेषप्रभावत समुद्भूतगमनविषयलब्धिविशे-
यास्ते जङ्घाधारणा । प्रज्ञा० ४२५ । शक्तित किल
रुचकरद्रीपगमनशक्तिमान् । आच० ५७ । जङ्घाभ्या-
पारकृतोपकाराधारणा जङ्घाधारणा । भग० ७६३ ।

जंघापरिजिय-मूलद्वारविवरणे साधु । जघापरिजितनामा
साधु । पिण्ड० १४४ ।

जघाबलपरिहीणो-परिलीणजङ्घाबल । आच० ५३६ ।

जंजुका-तृणविशेष । प्रज्ञा० ३० ।

जंत-यन्त्रम् । उक्त० ११६ । प्रपञ्च । जीवा० १६६ ।

३५६ । उच्चाटनाघर्षाशरत्नेजनप्रकार, जलमद्दामादि-

यन्त्र वा । प्रभ० ३८ । यन्त्र-अरपट्टादि । प्रभ० ८ ।

नानाप्रकारम् । जीवा० १६० । अरकोपरिपलनचक्र-

वालम् । जीवा० १६२ । यापाणक्षेपयन्त्रादि । ओष०

१२ । यन्त्रवाला गुडादिपाकार्या । यन्त्रवालामु गुडादिना-

मुत्सेचनार्थमालावृत्ति धारयन्ते । वृ० द्वि० २४६ अ । यन्त्र-

सञ्चारिण्युत्पन्नप्रतिमाद्वयरूपम् । ज० प्र० २६२ ।

चारकोपरि फलकचक्रवाल । ज० प्र० ३७ । यन्त्र-कोल्ह-

कादिघाणकविषयम् । पिण्ड० ११३ । यन्त्रिका । ओष०

७५ । यन्त्र-श्रीहादिदलनोपकरणम् । पिण्ड० १०६ ।

गच्छन् । आच० ४२० ।

जतकम्प-यन्त्रकम्प-व-घनक्रिया । भग० ३२२ ।

जतग-मट्टिमाशे । दश० चू० ७६ । यात-यायी । आच०

४३१ ।

जंतणा-यन्त्रणा-गोडा । आच० २३४ ।

जतपत्थर-यन्त्रप्रस्तर-घरट्टादिपापाण, यन्त्रमुक्तपा-

पाणो वा । प्रभ० २० । गोकणादिपापाण । प्रभ० ४८ ।

जतपासय-यन्त्रपासक । आच० ३४२ ।

जंतपीलग-श्रेणिविशेष । ज० प्र० १६४ ।

जतपीलणकम्प-यन्त्रपीडनकर्म । आच० ८२६ ।

जतलट्टी-यन्त्रपट्टि-कृपिकर्मोपयुक्ता । दश० २१८ ।

जतवाडचुल्ली-इक्षुयन्त्रपाटचुल्ली । ठाणा० ४१६ । यन्त्र-

पाटचुल्ली-इक्षुपीडनयन्त्र तत्रप्रधान पाटकस्तस्मिन् चुल्ली ।
जीवा० १४४ ।

जताणि-यापाणक्षेपयन्त्राणि । सम० १३८ ।

जंतिओ-यन्त्रित । आच० २१७ ।

जंतुग-जन्तुक-जलादायज तृणविशेष पर्णमित्यर्थ । प्रभ०
१२८ ।

जंतुगा-वेनस्पतिविशेष । सूत्र० ३०७ ।

जंतुयं-जन्तुक-तृणविशेषोत्पन्नम् । आच० ३७२ ।

जंदिट्टं—यदाचार्यादिना हृष्टमपराधजात तदेवालोकयति ।

भग० ६१६ । ठाणा० ४८४ ।

जनती—यशयाजिन । निरय० २५ ।

जंपानं—गुणम् । अनु० १५६ ।

जंपियं—जल्पित—मन्मनोहाय दि । उक्त० ६२६ ।

जंबवद्—जाम्बवती, अन्तऋद्देशाना पञ्चमवर्गस्य षष्ठमध्य-
यनम् । अन्त० १५ ।

जंबवर्द्ध—जम्बूवती । अन्त० १८ ।

जंबवती—जाम्बूवती, कृष्णवासुदेवराज्ञी । अन्त० १८ ।

जंबाल्—कईम । ठाणा० १४५ ।

जंबुडालं—जम्बूशाला । भाव० ३१८ ।

जंबुद्वीपे—नवमशतके जम्बूद्वीपवर्षव्यत्याविषय प्रथमो-
द्देशक । भग० ४२५ । जम्बुपलक्षितस्तत्प्रधानो वा
द्वीपो जम्बूद्वीप । भाव० ७८८

जंबुफलकालिया—जम्बूफलवत् कालेव कालिका जम्बूफल-
कालिका । प्रज्ञा० ३६४ ।

जंबुवत्—सुग्रीवराजस्य मन्थो । प्रश्न० ८६ ।

जंबुवती—नारायणराज्ञी । वृ० प्र० ३० आ ।

जंबू—वृषविशेषस्तदाकारा सवरस्तमयी या सा जम्बू ।
ठाणा० ४३७ । सुधर्मस्वामिन सिध्य । सूत्र० ७२ ।

प्रज्ञा० २२ । जम्बू—अपरनामसुदर्शना वृक्षविशेष ।
उक्त० ३५२ । जम्बू—उत्तमतकविशेष । प्रश्न० १३६ ।

स्वविर । वृ० प्र० १६६ अ । सत्यरूपस्ये हृष्टान्त ।
वृ० प्र० २३० अ । सुहृम्मस्त सिस्सो । नि० पू० प्र०

२४३ अ । जम्बुणामेण पितापञ्चावितो । नि० पू०
द्वि० २६ आ । एकास्त्रिवृक्षविशेष । प्रज्ञा० ३१ ।

भग० ८०३ । ज्ञाता० १ ।

जंबूणय—जाम्बूनद—रक्तसुवर्णम् । ज० प्र० ३७४ ।
सुवर्णम् । ज० प्र० ५६ ।

जंबूणया—जम्बूनद—ईषदत्तस्वर्णम्, सिरिनिलयम् । ज०
प्र० २८४ ।

जंबूणयाभय—जाम्बूनदमयो—सुवर्णनिवृत्तो । भग० ४५६ ।

जंबूवीधतो—जम्बूद्वीपान्त—जम्बूद्वीपदिक् । जीवा० ३१५ ।

जंबूद्वीपे—जम्बूद्वीपपलक्षितो द्वीपो जम्बूद्वीप । अनु० ६० ।
जम्बूवा वृक्षविशेषोपलक्षितो द्वीप जम्बूद्वीप । ठाणा०

३५ । सर्वद्वीपसमुद्राणामभ्यन्तरवर्ती द्वीप । प्रज्ञा० ३०७ ।

जम्बूवा—सुदर्शनापरनाम्याज्जाहृतदेवावासभूतयोपलक्षितो
द्वीप जम्बूद्वीप । ज० प्र० प्रस्ता० ४ ।

जंबूद्वीपप्रज्ञप्ति—जम्बूवा—सुदर्शनापरनाम्याज्जाहृतदेवावास-
भूतयोपलक्षितो द्वीपो जम्बूद्वीपस्तस्य प्रकर्षेण—नि शेपकु-
तीर्थिकसाधारण्यम यथावस्थितस्वरूपनिरूपणलक्षणेन जप्ति-
ज्ञापन यस्या ग्रन्थपद्धती जप्तिज्ञान वा यस्या सकाशात्
सा, अथवा जम्बूद्वीप प्रान्ति पूरयन्ति स्वस्थित्येति जम्बू-
द्वीपप्रा जगतीवर्षवर्षधराद्यास्तेषा जप्तिर्वस्या सकाशात्
सा । ज० प्र० ४ ।

जंबूपेठे—जम्बूपीठम् । ज० प्र० ३३० ।

जंबूफलं—जम्बूफल फलविशेष । प्रज्ञा० ३६० ।

जंबूफलकालिका—रिष्टाना या मदिरा सा । ज० प्र० १०० ।

जंबूफलकालिवरप्रसन्ना—सुराविशेष । जीवा० ३५१ ।

जंबूवर्द्ध—जम्बूवती । भाव० ६५ ।

जंबूवर्णं—जम्बूवनं—जम्बूवृक्षा एव समूहमावेव मत्र स्थिता-
स्तत् । ज० प्र० ५४० ।

जंबूसंड—जम्बूखण्ड—ग्रामविशेष । भाव० २०७ ।

जंबूका—जम्बूका त्रिषग्लोकवासिनो देवविशेष । प्रश्ना०
११६ ।

जंबूगो—जम्बूक—व्यन्तर । भाव० १८० ।

जंबूया—जम्बूयन्ते विजम्बूयन्ते स्वच्छन्दचारित्या चेष्टन्ते ये
ते जम्बूका—तिर्यग्लोकवासिनो व्यन्तरदेवा । भग०
६५४ ।

जम्मा—जम्मा मत्स्यवन्धविशेष । विपा० ८१ ।

जम्माद्द्वे—जम्मित—विवृतवदनस्य प्रबलपवननिर्गम ।
भाव० ७७६ ।

जम्मायतं—विजम्भमाण सरीरचेष्टाविशेष विदधानम् । ज्ञाता०
१६ ।

जम्भियगाम—जम्भिकाग्रामम् । भाव० २२६, २२७ ।

जम्भिय—यापित—कालान्तरप्रापित । ज्ञाता० २३१ ।

जंपियतिलकीडगा—यापिता कालान्तरप्रापिता ये तिला-
घान्यविशेषास्तेषा ये कीटया—जीवविशेषस्तद्दृष्टे ये वर्ण-
साधन्यां ते तथा साश्च यापिततिलकीटना । ज्ञाता०
२३० ।

ज समयं-यस्मिन् समये । जीवा० १४३ ।
 जह-यति उतमाश्रमो प्रयत्नवान् वा । दश० २६२ ।
 जहच्छा-यहच्छा-अनभितन्व्यपूर्विकाऽर्थप्राप्ति । प्रभ० ३५ ।
 जहृण-त्रयिनी जयित्री । भग० १६७ । गमनान्तरजय-
 वनी-जयिनी वा वेगवती । औप० ७० । जविन शीघ्रम् ।
 भग० ६३१ । अतु० १७७ । जयिन-शीघ्रो वेगवतां
 मध्यस्तिसीघ्र । औप० ६८ । जविनी-वेगवती । शाता०
 २३२ ।
 जहृणत्तरो-जवनत्तर-शीघ्रतर । भाव० ६०२ ।
 जहृणवेग-जयो-शेषवेगवद्गजयो वेगो यस्य तत् । भग०
 १७५ ।
 जहृणवायाम-जविनव्यायाम-शीघ्रव्यापार । उपा० ४७ ।
 जहृत-जयिक-राजादीना विजयकारि यमुन । शाता०
 १२५ ।
 जहृत्तो-जित्वा, याजयित्वा । उत० ३१४ ।
 जहृत्थ-जितवान् । भग० ३१७ ।
 जहृत्थेन्द्र-प्राप्त्येयु सयमयोगेषु प्रयत्न कार्यं । भग० ४८४ ।
 जहृया यदा च दुर्भिक्षादौ । भाव० ५३६ ।
 जहृ-जतु-लाक्षादारुमृतिके प्रसिद्धे इति । ठाणा० २७२ ।
 जहृण-यमुन योगसंग्रहे आपस्तु दृढधर्मत्वदृष्टान्तो इत्या
 पदान् मधुराया राजा । भाव० ६६७ ।
 जहृणराया-मधुराए राया । नि० चू० द्वि० ४१ अ ।
 जहृणा-नदीविशेष । ठाणा० ४७७ ।
 जहृणावंक-यमुनावक्र मधुरायामुद्यानविशेष । भाव०
 ६६७ ।
 जहृ-जय-विमलजिनप्रथमभिक्षादता । भाव० १४७ ।
 जय-सामान्यो विघ्नादिविषय । औप० २३ । परंरन
 भिभूयमानता प्रतापवृद्धिश्च । राज० २३ । जीवा० २४३ ।
 जय-परानभिभवनीयस्वरूप । ज० प्र० १८७ । जगत्
 जीवसमूह जङ्गमाभिधान । भग० ५७५ ।
 जओ-यत यत्नवान् । उत० ५५ । जय । विशेष० ४८६ ।
 जकारचकारादिभि-अपरं प्रकारं प्रकम्प निन्दा विषते ।
 भाषा० २४२ ।
 जकारमकार- । उत० ५७ ।
 जकारमकारादि-असम्पत् । भाव० ५८८ ।

जषल-सान । नि० चू० द्वि० ६६ अ ।
 जषलक्षहृमो-मगार्द्धमो नाम कुङ्कुमागुणधूरकम्पूरिका-
 षरुनेनारक्त । जीवा० ३१४ ।
 जषलगाह-यदाग्रह-उम्भताहेतु । भग० १६८ । जीवा०
 २८४ ।
 जषलघरमडधिया-यगपुत्रमडधिया । भाव० १६४ ।
 जषलदिप्रा-यदादत्ता-वन्धकवसप्रमूनसक्तानस्य त्रिगीया
 पुत्री । भाव० ६६३ ।
 जषलदीप्ता-यदादीप्त-नभसि हृद्यमानाग्निमिति नि-
 दाष । जीवा० २८३ ।
 जषलमहो-यदाभद्र-यथे द्वीपे पूर्वादिधिपतिदेव । जीवा०
 ३७० ।
 जषलभूय-यसो भूयश्च व्यन्तरविशेषो । शाता० ४६ ।
 जषलमह-यगमह-व्यन्तरविशेष्य प्रतिनियत दिक्गमात्रो
 उत्तम । जीवा० २८१ । भाषा० ३२८ ।
 जषलमहामहो-यगमहाभद्र-यथे द्वीपेऽपरादिधिपतिदेव ।
 जीवा० ३७० ।
 जषलमहाहवरो-यगमहावर-यथे । समुद्रेऽपरादिधिपति-
 देव । जीवा० ३७० ।
 जषलएय-यगरूप-आश्रिति । पिण्ड० १३१ ।
 जषलवरो-यदावर-यथे समुद्रे पूर्वादिधिपतिदेव ।
 जीवा० ३७० ।
 जषलसिंरि-नपाया सोमभूतीमाता बाह्यस्य भायां ।
 शाता० १६६ ।
 जषलहृरिलो-यगहृरिल-ब्रह्मदत्तपरनीनां नागदत्ताऽऽदि-
 कानां पिता । उत० ३७६ ।
 जषला-व्यन्तरभेदविशेष । प्रज्ञा० ६६ । यथा-वल्पक-
 वसप्रमूतसक्तानस्याद्या पुत्री । भाव० ६६३ ।
 जषलादित्त-यगोद्दीप्तमानाये भवति । भाव० ७३५ ।
 जषलासित्त-यगोद्दीप्तनावाये भवति एतेषु स्वाध्याय
 कुर्वता शुद्धदेवता धनना करोति । ठाणा० ४७६ ।
 जषलासित्तया-यशोदीप्तानि आवाये व्यन्तरवृत्तजवनना
 नि । भग० १६६ ।
 जषल्लपो-यशिपो । अन्त० १७ । सम० १५२ ।
 जषलोप-यथया-ब्रह्मण्या (शुष्वा) । वृ० वृ० २४० अ ।

जखलो-यक्षः-द्वीपविशेषः समुद्रविशेषश्च । जीवा० ३२१, ३७० । यक्षः । दश० १८ । इत्यते पूज्यत इति, याति वा तयाविधाद्विभुदयेषि क्षयमिति यक्षः । उक्त० १८७ । जग-यकम् । वृ० द्वि० १४६ अ । जगत्-ओदारिक-जन्तुप्रायः । मृग० ५१ । यकृत्-वक्षिणकुक्षी मांसग्रन्थिः । प्रश्न० ८ । जगन्ति-प्राणिनः । दश० १७६ । जगः-जन्तुः । सूत्र० १६२ । जगच्छब्देन सकलचराचरपरिग्रहः, सकलचराचररूपः, सकलप्राणीगणपरिग्रहः । नंदी० १३ । जगच्छब्देन सञ्ज्ञैष्वेन्द्रियपरिग्रहः । नंदी० १२ । लोकलोकात्मकम् । नंदी० २३ । जगद्-धर्माधर्मकाश-पुद्गलास्तिकारूपम् । नंदी० २३ । जगद्-जगती-जम्बूद्वीपकोटम् । जं० प्र० ३०३ । जगद्-जगती-प्राकारकल्पा । जं० प्र० २८५ । जगद्-पटवया-पर्वतविशेषः । जं० प्र० ४४ । जगच्चन्द्राः-आचार्यविशेषः । जं० प्र० ५४३ । जगद्भासो-जगदर्थभाषी-जगदर्थ-जगदर्थो ये यस्य व्यवस्थिताः पदायास्तानाभायितुं शीलमस्तेति । कुण्डिनं कुण्डित्यादि यो यस्य दोषस्तं तेन खरपक्षं ब्रूयात् यः सो वा । जगदर्थभाषी यथैवाऽऽत्मनो जगो भवति तथैवाविद्यमानमप्यर्थं भाषते तच्छीतश्च-येन केनचित्प्रकारेणास्वयंभायणंनाप्यात्मनो जयमिच्छतीति । मृग० २३४ । जगडिज्जंता-कदर्थ्यनाता । ग० । जगडितो-प्रेरितो । नि० चू० प्र० ७७ अ । जगती-जम्बूद्वीपस्य प्राकारकल्पा पालीति । सम० १४ । वेदिकाधारभूता पाली । ठाणा० ४३६ । जगतीपटवर्थ-जगतीपर्वतक-पर्वतविशेषः । जीवा० २०० । जगतीसमिया-जगत्याः समा-समाना सैव जगतीसमिका । जीवा० १८० । जगत्स्वभावः-द्रव्याणामनादिमहत्परिणामयुक्ता प्रादुर्भाव-विरोभायस्वित्थन्यतागुणविनाशाः । तत्त्वा० ७-७ । जगनिरिसए-जगन्निप्रितः-चराचररक्षणप्रतिबन्धः । दश० २३१ । जगय-यहृतः-दक्षिणकुलिनगोदरावयवविशेषः । भग० ५०० । जगारमगारं-जगमर्भकम् । ग० ।

जगारि- । वृ० प्र० २५७ अ । जगण-जगण-रात्रौ प्रहरकप्रदानम् । वृ० प्र० २६० अ । जगहो-पदग्रहः । आव० २२३ । जगवाह-जगारयति-कुशलानुष्ठाने प्रवर्तयति । आपा० ३०७ । जघन्यं-अधमम् । आव० १८५ । जघन्यः-नैश्चयिकः । आव० ११ । जघन्यस्थितिकाः-जघन्या-जघन्यसङ्ख्या समयापेक्षया स्थितियेषां ते-एकसमयस्थितिकाः । ठाणा० ३१ । जञ्च-जात्यः-प्रधानः । शाता० २६ । जीवा० २७१ । जात्यः उत्कृष्टः । आव० १८३ । जात्यः-कान्धोजादि-देवोद्भवः । शाता० ५८ । जच्चकणर्थ-जात्यकनकं-पोहशवर्णककाञ्चनम् । जं० प्र० १४८ । जजुवेद-यजुर्वेद-चतुर्णां वेदानां द्वितीयः । भग० ११२ । जज्जरिते-हर्षरिती जर्जरितो वा सतन्त्रिककरटिकादि वाचेशब्दवत् । ठाणा० ५७१ । जजिर्भयं-यावज्जीवम् । व्य० प्र० २५१ । जज्जोयं-यावज्जीव-जीवितपर्यन्तम् । पिण्ड० १५५ । यावज्जीवम् । व्य० द्वि० २८ अ । जडि-प्रहारविशेषः । नि० चू० प्र० ३२ अ । जडातो-जटात्-अष्टाशीतो महाग्रहे षण्णश्चासतम् । जं० प्र० ५३५ । जडिज्जह-वध्यते । आव० ६२१ । जडियाहलए-अष्टाशीतो महाग्रहे षण्णश्चासतम् । ठाणा० ७६ । जडिल-जटावती-दलितोद्विता । भग० ७०५ । जडिलए-जटिलकः-षडशभेदेषु कृष्णपुद्गलेषु द्वितीयभेदः । सूर्य० २८७ । राहुदेवस्य द्वितीयनाम । सूर्य० २८७ । जडी-जटिलम् । उक्त० २५० । जहु-स्वहितपरिणामदूयत्वात् जहुः । आव० ७६७ । हस्ती । वृ० प्र० २५७ अ । वृ० द्वि० १०६ अ । वृ० वृ० २३६ अ । पिण्ड० ११५ । हस्ती । नि० चू० प्र० ४७ अ । नि० चू० प्र० २०० अ । नि० चू० द्वि० १०६ अ । ओप० ६७ ।

जहुतरी-जहलतरी । नि० चू० द्वि० १४१ अ ।
 जङ्घो-शून्य । महाप० ।
 जङ्घ-रहितम् । ध्य० प्र० २४६ आ । परित्यक्त । ओष०
 ८४ । वृ० प्र० १४४ आ ।
 जङ्घा-रत्यक्ता । ओष० ४६, १७८ । परित्यक्ता । दश०
 २०५ । वृ० द्वि० २१३ अ ।
 जण-जन-सामान्यो जन । दश० ८३ । लोक । उत्त०
 १६३ । जायत इति जन-नोक । उत्त० २४४ । नगरी-
 वास्तव्यलोक । शात० १ । औप० २ । जायत इति जन ।
 भाव० ४६ । नदी० १११ । जन-नगरीवास्तव्यो लोक ।
 सूर्य० २ । परिजन । दश० ८६ । प्राणी । दश०
 ६४ । नगरवास्तव्यलोक । भग० ७ । जन-नगरीवा-
 स्त्वभ्यलोक । ज० प्र० ७५ ।
 जणक्षय्या-लोकमरणानि । भग० १६७ ।
 जणग-जनक-मिथिलायामिथिपति । भाव० २२१ ।
 मिथिलानगरी राजा । प्रभ० ८६ । जायते इति जन
 लोक स एव जनक । सूत्र० १७७ ।
 जणगा-जनगा-मातापितादयो जना वा । आषा० २३६ ।
 जणजपणय-जनहेला । ग० ।
 जणणी-जनयति-प्रादुर्भावयत्यपर्ययमिति जननी । उत्त०
 ३८ ।
 जणता-जनता । भाव० ५२६ ।
 जणसूहे-जनसूहे-चक्राद्याकारो जनसमुदाय । भग० ११३,
 ४६३ ।
 जणमणयणायणयो-जनमनोनयनानन्द । भाव० ३५८ ।
 जणमारि-जनमारि । भाव० ६३ ।
 जणवओ-जनपद-विशिश्लोकसमुदायो वा ग्रामादिवा
 स्तव्यजनसमुदाय । वृ० प्र० १६६ आ ।
 जणयतो-जनपद-जनवृद्धम् । उत्त० ११३ । देश ।
 भाव० ३१७ ।
 जणयय-जनपद-देश । टाणा० ४८६ । जनपदे भवा
 जानपदा-कालप्रष्टादयो राजादयो वा मगपादिजनपदा
 या । आषा० १६३ ।
 जणययकहा-रम्यो मध्यदेश इत्यादिरूपा जनपदकथा ।
 दश० ११४ ।

जणययकुल-जनपदकुल-लोकवृद्धम् । प्रभ० ५२ ।
 जणययखग-जनपदवर्ग-देशासमूह । भग० १६३ ।
 जणययससच्च-जनपदसत्य तानादेशाभापरूपमप्यविप्रति-
 पत्या यदेकार्यप्रत्यायनव्यवहारसमर्थम् । दश० २०८ ।
 जणययससच्चा-जनपदसत्या-पर्याप्तिसत्त्वाभाषाया प्र
 धमो भेद । त त जनपदमधिष्ठत्येष्टार्थप्रतिपत्तिजनक-
 तया व्यवहाराहेतुत्वाद् सत्या जनपदसत्या । प्रशा०
 २५६ ।
 जणयय-जनवध जनव्यथा वा । भग० ३२२ ।
 जणयाए-जनवाद-जनाना परस्परेण वस्तुविचारणम् ।
 औप० ५७ ।
 जणयाय-जनवाद-द्यूतविशेषम् । ज० प्र० १३७ ।
 जणयूह-जनसूह-चक्राद्याकार समूहस्तस्य शब्दस्तद्भेदा-
 ष्चजनसूह । विषा० ३६ ।
 जणसनिवाए-जनसन्निपात-अपरापरस्थानेभ्यो जनानां
 मीलनम् । भग० ११५ ।
 जणसमह-जनसम्मद उरो निष्पेय । भग० ११३ ।
 जणहियाकारणए-जनहितस्याकर्तव्यर्थ । शाता० ८१ ।
 जणीओ-स्त्रिय । पठ० ५१ १२ । नार्य । पठ० ७०-५-१० ।
 जणोण-नारीणाम् । पठ० ७५-५-१० ।
 जणण-यज्ञ-प्रतिदिवस स्वस्वेष्टदेवतापूजा । ज० प्र०
 १२३ ।
 जणजता-यज्ञयात्रा । भाव० ५७८ ।
 जणजसो-यज्ञयज्ञा सत्यो(शौचो)दाहरणे समुद्रविजय-
 राज्ये उच्छृङ्खितस्तापस । भाव० ७०५ ।
 जणदत्तो-यज्ञदत्त । उत्त० १११ ।
 जणयाड-यज्ञपाट, यज्ञपाट वा । उत्त० ३५८ ।
 जणिणए-यज्ञेन यज्ञति लोकानिति याज्ञिक । भाव० २४० ।
 जणणुय-जानु । भाव० ६७० ।
 जणणू-यज्ञ-नागादिवृजालम् । भाव० १२६ ।
 जणण-यज्ञ-अभयस्य दान यतन वा-प्राणिरक्षण प्रयत्न ।
 अहिसामा अष्टचत्वारिंशत्तम नाम । प्रभ० ६६ ।
 जति-यति-प्रव्रजित । ओष० ११६ । यतिदोष-अस्था-
 नविच्छेद, तदकरण वा, सूत्रदोषविशेष । भाव० ३७४ ।
 यतते उत्तरणुणोपु विशेषत इति यतयो-विचित्रद्वयाव-

भिप्रहाद्युपेताः साधवः । राज० ४६ ।
 जतिणं-अयनीत्वं शेषकूर्मगतितेजुत्वात् । ज्ञाता० ९९ ।
 जतिणा-जयिन्या विपक्षेतेतृत्वेन । ज्ञाता० ३६ ।
 जतुगृहं-लाभाशुद्धम् । उत० ३७८ ।
 जतो-जय-अपगमः । व्य० प्र० २२ आ ।
 जत्त-यात्रा-सङ्ग्रामयात्रा । निरय० १७ । यतः । आचा०
 ५३ । यात्रा । आव० १७३ । वन्दनके चतुर्यस्यानम् ।
 आव० ५४८ । यत् । उत० ५५ ।
 जत्ता-यात्रा-तपोनियमादिविक्षणा, क्षायिकगिधोपशानिक-
 भावलक्षणा वा । आव० ५४७ । यात्रा-विप्रहार्थं गम-
 नम् । ज्ञाता० १४६ । यात्रा । आव० २१६, २२५ ।
 गयमयात्रा । उत० ५५ ।
 जत्ताभयगो-दशजोयथाणि मम सहाएण एमाणिणा वा
 गतस्य एत्तिएण घणेण, ततो परं ते इच्छा, अत्रे उभयं
 भणति-गतव्यं कम्म च ते कायव्वति । नि० बू० द्वि०
 ४४ अ ।
 जत्तासिद्धो-यो द्वादश वाराः समुद्रमवगाह्य कृतकामं
 आगच्छति सो । यात्रासिद्धः । आव० ४१४ ।
 जत्थस्सथमिण्-यो यत्रैवास्तमुपति सविता तत्रैव कायो-
 त्तर्गादिना तिष्ठतीति यथास्तमितः । सूत्र० ६५ ।
 जन-अव्यासमन्मित्रविग्रहस्य परित्राण मत्तो भविष्यति
 इत्यादिवरूपम् । टापा० १५२ । तिर्यन्तरामरा एव,
 जायन्त इति जना । आचा० २५५ ।
 जनपदा-जनाना-लोकाना पदानि अवस्थानानि येषु
 ते जनपदाः-अवन्त्यादयः साधुविहरणयोग्याः अर्द्धपट्टविश-
 तिवेद्या । आचा० २५४ ।
 जनाः-नीचाः । नदी० १११ ।
 जनार्दनः-कृष्ण । व्य० प्र० १८८ आ । बृ० वृ०
 २३० आ ।
 जन्न-यज्ञः-पूजा । वृ० द्वि० १६६ आ । यज्ञ-नगादिपूजा ।
 भग० ४७३ । ज्ञाता० ५६ । प्रभ० १४०, १५५ ।
 भावतो देवपूजा । अहिंसायाः पद्मत्वादिस्तम नाम ।
 प्रभ० ६६ । यागः । प्रभ० ३६ ।
 जन्नह-यज्ञपाजिनः । भग० ५११ ।
 जन्नहज-पात्रीय-उत्तराध्ययनेषु पञ्चविंशतिभममध्ययनम्

उत० ६ ।
 जन्नह-यज्ञपाजिनः । बीप० ६० ।
 जन्नतिज-उत्तराध्ययनेषु पञ्चविंशतितममध्ययनम् । सम०
 ६४ ।
 जन्नदत्तो-यज्ञदत्तः-सत्यो(शीचो)दाहरणे यतयश सीमि-
 थ्योः पुत्रः । आव० ७०५ ।
 जन्नवाड-यज्ञपाटः । आव० २२६ । उत० ३५८ ।
 जन्नवायपडिण- । आचा० ४२४ ।
 जन्नोवड-यज्ञोपवीतम् । आव० ३०५ ।
 जन्म-लोकः । प्रभ० ८६ ।
 जप-मन्त्राद्याभ्यासः । अनु० २६ ।
 जपा-गुच्छविशेषः । आचा० ५७ ।
 जपाकुसुम-पुष्पविशेषः । जीवा० १६१ ।
 जप्प-परिग्रहं सिद्धान्त प्रमाणं च छन्नजातिनिग्रहस्थान-
 परं भाषणं यत्र जल्पः । नि० बू० प्र० २४० अ । वाद
 एव छन्नजातिनिग्रहस्थानपरो जल्पः । सम० २४ ।
 सम्यग्हेतुदृष्टान्तयो वाद । सूत्र० ६३ । वाद एव विजि-
 गीषुणा सार्धं छन्नजातिनिग्रहस्थानसाधनोपालम्भः । सूत्र०
 २२६ ।
 जम-यमो-दक्षिणदिक्पालः । बं० प्र० ७५ । यमा-प्रा-
 षातिपातविरमणादयः । ज्ञाता० ११० ।
 जमईण-यमकीर्ण-यमकनिबद्धेषुम् । सम० ३१ ।
 जमईयं-यदतीतं-सूत्रकृताङ्गाद्यधुतस्कन्धे पञ्चदशमध्यय-
 नम् । आव० ६५१ ।
 जमकाइय-यमकायिकः । भग० १६७ । यमकायिक-
 दक्षिणदिक्पालदेवनिकायाश्रितोऽमुरः अम्यादिः । प्रभ०
 १६ ।
 जमग-यमक-शकुनिविशेषः । जीवा० २८६ ।
 जमगपदवण-पर्वतविशेषः । भग० ६५४ ।
 जमगपपर्व-यमकप्रणं यमकः-शकुनिविशेषस्तत्प्रभं सहा-
 कारम् । जीवा० २८६ ।
 जमगपवरा-यमकवरो-नीलवडपर्वपरप्रत्यानलो दीतिनिधा-
 नमहानद्युभवतटवतिनो पर्वतो । प्रभ० ६६ ।
 जमगसंज्ञाणसंठिआ-यमनी-यमजजातो भ्रातरो तयोर्ध-
 त्संस्थानं तेन संस्थितो परस्परं सहावस्थानो, अपयवा

जम्मणसंतिमावं-जम्प-उत्पादः सङ्कावञ्च-विवक्षितक्षेत्रा-
दयत्र तत्र वा जातस्य तत्र चरणभावेनास्तित्वम् । भग०
८६५ ।

जम्मण्घो- । नि० चू० द्वि० ४१ अ ।

जम्मपवक्कं- । विपा० ८० ।

जम्मा-यमा । ठाणा० १३३ ।

जम्मो-यमः तापसपल्लघां तापसविशेषः । आव० ३६१ ।

जयंत-विमानविशेषः । आवा० २१ । जयन्तः-पश्चिम-
दिग्बलिजम्बूद्वीपस्य द्वारः । यतमानः-उदगमादिदोप-
परिहारी । आचा० ३६० । सम० ८८ । जम्बूद्वीपस्य-
चतुर्द्वारे तृतीयम् । ठाणा० २२५ । भाविप्रयमो विष्णुः ।
सम० १५४ । जयन्तः-अनुत्तरविमानपक्षके पश्चिमदि-
श्वति । ज्ञाता० १२४ ।

जयंतपवर-जयन्तप्रवरं-जयन्ताभिधानं प्रवरमनुत्तरवि-
मानम् । ज्ञाता० १४६ ।

जयंतपुरं-मालापह्वतद्वारविवरणे नगरम् । पिण्ड० १०८ ।

जयंसं-जयन्त पश्चिमदिग्बलि जम्बूद्वीपस्य द्वारम् ज०
प्र० ३०६ ।

जयंता-अनुत्तरोपपानिकभेदविशेषः । प्रज्ञा० ६६ । ज-
यन्ता-उत्तरदिग्माध्यञ्जनपर्यंतस्थापरस्यां पुष्करिणी ।
जीवा० ३६४ ।

जयंति-जयन्ती पूर्वदिग्बलिवास्तव्या दिक्कुमारी । आव०
१२२ । नवमी रात्रि नाम । जं० प्र० ४६१ । सूर्य०
१४७ । बहोविशेषः । प्रज्ञा० ३२ ।

जयंती-तयाणीयभगिणी । मृ० द्वि० १६८ अ । जयन्ती
राजधानी । जं० प्र० ३५७ । जयन्ती राजधानी ।
जं० प्र० ३५७ । उत्कृष्टमालापह्वते मुदत्तस्य वास्तव्या-
पुरी । पिण्ड० १०६ । सम० १५१ । ठाणा० २३१,
२०४ । महाग्रहस्य तृतीयाश्रमहिणी । भग० ५०५, ५५६ ।
जयन्ती । जं० प्र० ३६१, ५३२ । मन्दनवसदेवमाता ।
आव० १६२ । उत्पलभगिणी । आव० २०२ । अक-
म्पितमाता । आव० २५५ ।

जयंतीए- । भग० ५५६ ।

जयंतीओ- । ठाणा० ८० ।

जय-परामिभयः । ठाणा० २५० । यतः-प्रयत्नद्वारम् ।

आव० २८६ । यतं-गवाक्षकादीनामवलोकनम् । दश०
२३१ । चक्रवर्तिविशेषः । उक्त० ४४८ । यतः-यत्न-
वान् । जोष० ३७ । यतं-तदुद्देशमनुत्पादयत् । दश०
१८४ । अक्षरितम् । दश० १७८ । जयनामा एका-
दशचक्रवर्ती । आव० १५६ ।

जयई-यजन्ताम् । उक्त० ३७१ ।

जयकुञ्जरः-कुञ्जरमुख्यः । भग० १ ।

जयघोस-जयघोषः-ब्रह्मगुणनिरूपणे विप्रः । उक्त० ५२० ।

जयणं-यतनं-प्राप्त्येव संयमयोगेयु प्रयत्न-उद्यमः । प्रश्न०
१०६ ।

जयणा-तिपरिखा अ लंभे पद्मा पणगहणी । वृ० १५६
आ । तिपरिमट्टं काठण अल्पदुष्पणो पच्छा पणगादि
पडिसेवणा पडिसेवति एस जयणा । नि० चू० प्र० ३७
आ । नि० चू० प्र० १३६ अ । जहा जीवीवपातो
न भवतीत्यर्थः । नि० चू० प्र० १८६ अ । भसकुभा-
वस अववापत्तस जो अकम्पपडिसेवणे जीगो तत्तियमं
रागदोसविमुत्तत्तणं सा जयणा । नि० चू० वृ० १४८
आ । यतना-बहुदोषवायोनात्पदोषाश्रयणम् । बीष०
४८ । उक्त० ५१५ । प्रयत्नकरणतद्वारा । दश० ७४ ।
पृथिव्यादिध्वारम्भपरिहारयत्नरूपा । दश० १२० ।

जयणाए-जयिन्या विपदाजेतुत्वेन । भग० ५२७ ।

जयति-कर्मक्षयण उच्यतः । जोष० २२० । इन्द्रियविष-
यकपायधातिकर्मपरिद्वेषसर्गादिसद्गुणपरिजयात् सर्वा-
नव्यविशेषे तं (प्रति प्रयतोऽस्मि) । नंदी० ३ ।

जयदृह-हस्तीनागपुरे राजकुमारः । ज्ञाता० २०८ ।
जयनंदा-जयन्तः जयन्तः । जं० प्र० १५३ ।

जयनामो- । सम० १५२ ।

जयसंधो-जयसन्धिः-अतोभोदाहरणेऽन्तात्पः । आव० ७७१ ।

जयसुन्दरी-गर्भाभिधानपरिष्कारमूलद्वारविवरणे सिन्धुराज-
पत्नी । पिण्ड० १४५ ।

जयहरिय-जयहस्ती-यदृहती । आव० ७१६ ।

जयहृत्यो-जयहस्ती । उक्त० ३०० ।

जया-यत्मादर्थं । दश० चू० १५७ । औपधिविशेषः ।

उक्त० ४६० । जया-नामुग्रयमाता । आव० १६० ।

सम० १५१, १५२ ।

८४ । जीवा० १७१ । भग० १५७ । उदधिकुमारा
गामधिपति । प्रज्ञा० ६४ ।

जलप्लव - उग्रुर ।

जलबुद्बुयसमाणे - जलबुद्बुदसमान ।

जलमृत्कारं -

जलमलं - मालिग्यम् । ज्ञाता० ३५ । जलमूगो - जहा जले
निम्बुदो उल्लावेति 'बुडबुडे ति वा जल एव जलमूगो ।
नि० चू० डि ३६ आ ।

जलमूय - जलमूक - जलप्रविष्टस्येव 'बुडबुड' इत्येव रूपो द्व
निर्यस्य स । प्रश्न० २५ ।

जलमूयओ - जलमूक - जले मूडित इव भावमाण । आव०
६२८ ।

जलम - जलज - नद्यादि । ज० प्र० ३६० ।

जलचर - जलचरण - पृष्ठालविशेष । आव० ८५४ । जले -
चरन्ति पर्यन्तीति जलचरा । प्रज्ञा० ४३ । जलचर -
सन्तुलमस्त्यमृति । जीवा० १२६ । जले चरन्ति गच्छति
चरंभक्षणमित्यर्थं इति भक्षयन्ति चेति जलचरा । उक्त०
६६८ ।

जलरत - जलप्रभेदस्य लोकापाल । ठाणा० १६८ ।

जलराक्षसा - राक्षसभेदविशेष । प्रज्ञा० ७० ।

जलरुह - जलरुह - द्वीप समुद्रोर्धि च । प्रज्ञा० ३०७ ।

जले रुहन्तीति जलरुहा - उदकावकपनकादय । प्रज्ञा०
३० । जीवा० २६ । जले रुहन्तीति पद्यादय । उक्त०
६६२ ।

जलवासिणो - जलनिभन्ता । भग० ५१६ । ये जलनि
दग्धा एवास्ते । निरय० २५ ।

जलविच्छ्रुय - जलवृश्चिक - चतुरिन्द्रियजन्तुविशेष । प्रज्ञा०
४२ । जीवा० ३२ ।

जलबोरिण - जलवीर्य । ठाणा० ४३० ।

जलामिसय - जलक्षरणम् । भग० ५२० ।

जलामिसयकटिणगायभूता - सत्र जलामिपकठिनगात्र
भूता प्राप्ता ये ते । ये स्नात्वा न मुञ्जते स्नात्वा स्नात्वा
पाण्डुरीभूतगन्ना इति । निरय० २५ ।

जलुगा - जनीका - जलजन्तुविशेष । आव० ६२३ ।

जलुगा - जनीका - अनेपणा प्रवृत्तादायकस्य मृदुभावनिवार-

णार्थसूक्तत्वाय साधोऽपमानम् । दश० १८ । जलजन्तु-
विशेष । आव० १०२ । जलोदस - दुष्टरक्ताकपिग्य ।
उक्त० ६६५ ।

जलोया - द्वीन्द्रियजन्तुविशेषा । प्रज्ञा० ४३ । जीवा० ३१ ।
चर्मपक्षिविशेष । प्रज्ञा० ४१ । जीवा० ४१ ।

जलौका - जन्तुविशेष । दश० १४१ ।

जल्ल - जल्लो मल । विशेष ३७६ । शरीरमल । ज्ञाता०
२०३ । जल्ला - राज स्तोत्रपाठका । राज० २ । कमदी-
भूतो । नि० चू० प्र० १०८ आ । मलयिगल जल्लो ।

नि० चू० प्र० १६० आ । मल । भग० ३६० । उक्त०
८३ । औप० २८ । आव० ४७ । ठाणा० ३४३ । जल्ल -
वरनासेलक, राजस्तोत्रपाठको वा । जीवा० २८१ ।

आव० ६१६ । औप० ३ । वरनासेलक । प्रश्न० १३७,
१४१ । जनु० ५६ । दश० ११४ । ज० प्र० १२३ ।
शुक्लप्रसवे । सूत्र० ८२ । चिलातदेशनिवासीम्लेच्छवि-
शेष । प्रश्न० १४ । रजोमात्रम् । औप० ८६ । मल-

विशेष । प्रश्न० १३७ । याति च लगति चेति जल्ल -
पृषोदरादिवाक्पिपति, स्वल्पप्रयत्नापनेय । जीवा०
२७७ । शरीरमल । प्रश्न० १०५ । ज० प्र० २४८ ।

जल्ल - रजोमात्रम् । भग० ३७ । देहमल । सम० ११ ।
जल्लकहा - मल्लकया - वरनासेलकसम्बन्धिनीकया । दश०
११४ ।

जल्लखरिय - मलकजुपितम् । पिण्ड० ६३ ।

जल्लगद्वो - मलगन्ध । आव० ८१५ ।

जल्लगवेज्ज - । नि० चू० प्र० ३५२ अ ।

जल्लपरोसहे - शरीरबल्लविपत्तस्य परीपह, अष्टादश परी-
पह । सम० ४० ।

जल्लिय - जल्लो - मल । उक्त० ५१७ । यल्लिन - यानलग्न
धर्मपितमलमुक्त । भग० २५४ ।

जल्लसुस्त - जलोदर - व्याधिविशेष । आव० ६११ ।

जल्लसाड - या लेदया येपां द्रव्याणां तांनि यस्तेस्यानि

यस्या लेदयाया सम्बन्धितोत्यद्य । भग० १८८ ।

जव - यवा - वान्गविशेष । दश० १६३ । औपधिविशेष ।

प्रज्ञा० ३३ । यवो - यवनालक, स च कन्या चोलकोऽप
गन्तव्य । अय च महामण्डलादिप्रिण्डधरणरूपेण

कन्यापरिधानेन सह सीवितो भवति, येन परिधान न
 ससति, कन्यानां च मस्तकसंस्पर्शेणाऽप्य प्रदिप्यते ।
 अथ चोर्ध्वं 'सखञ्जुव' इति व्यपदिश्यते । विद्ये०
 ३५३ । उज्जैणीनयरे राया । वृ० प्र० १६१ अ । यव ।
 आव० ८५५ । जव-वेग । आव० ६१८ । यवराजिगि-
 लडग्रीकाधयेता । भक्त० ।

जवजव-यवयव-यवविद्येय । भग० २७४ ।
 जवजवा-श्रीपधिविद्येय । प्रज्ञा० ३३ ।
 जवजवाइ-यवविद्येय । ज० प्र० १२४ ।
 जवण-जवन-अतिशीघ्रगति । जीवा० १२२ । यवन
 चिन्तातदेननिवामो म्लच्छत्रातिविद्येय । प्रश्न० १४ ।
 जवणट्ट-यापनार्थं-नरीरनिर्वाहणार्थम् । उक्त० २६५ ।
 जवणट्टया-यापनार्थं-मयमभरोद्वाहिनरीरपालनाय । दश०
 २५३ ।
 जवणा-यापना-वन्दनवे पश्चम स्थानम् । आव० ५४८ ।
 म्लच्छविद्येय । प्रज्ञा० ५५ ।
 जवणाणिया-लिपिविद्येय । प्रज्ञा० ५६ ।
 जवणजर्ज-यापनीयम् । आव० २१६ ।
 जवणिया-यवनिका-तिरस्करिणी । आव० ३६८ । अ-त
 पट्ट । आव० ६७४ । यवनिका-वाण्डपटम् । ज्ञाता०
 २४ ।
 जवणीदीव-यवनद्वीप, द्वीपविद्येयम् । ज० प्र० २२० ।
 जवण्णं- । सूर्य० २६३ ।
 जवनालउ-जवनालक-कन्याचोलक, कुमार्था ऊर्ध्वं सर-
 कञ्चुक । नदी० ८६ ।
 जवनालका-कुमार्था ऊर्ध्वं सरकञ्चुक । नदी० ८८ ।
 कन्याचोलकम् । प्रज्ञा० ५४२ ।
 जवमजभ-यवस्येव मध्य मध्यभागे यस्य विपुलत्वसा-
 धर्मात्तद् यवमध्य यवाकारमित्यर्थं । यग० ८६०,
 २७५ । अष्टौ यूका एक यवमध्यम् । ज० प्र० ६४ ।
 यवमध्या । व्य० द्वि० ३५६ आ । नि० पू० प्र० ३०६ ।
 आ ।
 जवमजभ्ना-यवस्येव मध्य यस्या सा यवमध्या । औप०
 ३२ ।
 जवस-यवस । आव० ४१६ । यवस-घ्रास । आव०

२६१ ।
 जवसए-गुच्छाविद्येय । प्रज्ञा० ३२ ।
 जवसजोगासणं-यवगयोगानम् । उक्त० २२३ ।
 जयासाकुसुमं- । प्रज्ञा० ३६० ।
 जयितं-यावकम् । आव० ३०२ ।
 जसंसी-यशस्वी-शुद्धपारनोविक्रयनोवाद् । दश० २०७ ।
 ह्यातिमन्त । यग० १३६ ।
 जसंसे-मिडापरंराजस्य तुनीय नाम । आषा० ४२२ ।
 जस-यश-परारक्रमणं गृह्यते, तदुत्पन्नायुवाद् इत्यर्थं ।
 आव० ४६६ । बहुममरगपट्टनिर्वहणगीर्वाणाय यश ।
 मूत्र० १८२ । परारक्रमणता सर्वदिग्गामिनी वा प्रख्या-
 तिर्यस । औप० १०५ । ह्याति । ज्ञाना० २४० ।
 जीवा० २१७ । प्रज्ञा० ६०० । श्रुगा । सूर्य० २५८ ।
 यशोहेतुत्वाद्यस्य सयमो विनयो वा । उक्त० १८६ । यश
 परारक्रमणं सर्वदिग्गामिनी प्रमिद्विर्वा । प्रश्न० १३६ ।
 चतुर्दशजिनस्य प्रथम शिष्य । सम० १५२ । यश
 मवदिग्गामि । प्रश्न० ८६ । सखलभुवनश्यापि । जीवा०
 २६६ । सर्वदिग्गामिनीप्रतिष्ठि । वृ० वृ० ३६ आ ।
 मजमो । दश० पू० ८८ । मयपरममयविगारतणेण
 लोये लोमुत्तरे य जघो । नि० पू० प्र० २६० अ ।
 यशो जीवितम् । आव० ४८० । यश-सयम । दश०
 १८८ । यस्य । उप० मा० गा० ८४ । यश-सर्वदिग्गा-
 मिप्रमिद्विविद्येय । ज्ञाता० १८ ।
 जसकर-यशस्वर-परारक्रमणं यशस्वरगणीत । आव०
 ४६६ ।
 जसकारी-यशकारी । आव० ५३६ ।
 जसघाई-यशोपातिन-यशोभिनालका । आव० ५३६ ।
 जसधरे-यशोधर । ज० प्र० ४६० ।
 जसमह-यशोमद-साम्यम्वयप्रधानशिष्य । दश० २८४ ।
 यशोमद-चतुर्षुदिवसनाम । ज० प्र० ४६० । सूर्य०
 १४७ । अलोभोदाहरण युवराज । आव० ७०१ ।
 जसमह्ना-यशोमश-प्रलोभोदाहरणे कण्ठरीकयुवराजपत्नी ।
 आव० ७०१ ।
 जसम-यशस्वी नवम कुलकरनाम । ज० प्र० १३२ ।
 तृतीय-कुलकरनाम । सम० १५० । आव० १११ ।

ठाणा० ३६८ ।

जसमती-यशोमती-अमोघरघरयिकभार्या । उत० ३१३ ।

जसवद्व-यशोमती-यक्षहरिणस्य द्वितीया मुता, ब्रह्मदत्त-
राशि । उत० ३७६ ।

जसवर्द्ध-यशोमती-तृतीया रात्रितियिनाम । ज० प्र० ४६१ ।
मगरमाता । आव० १६१ । आचा० ४२२ ।

जसवती-यशोमती-शालमहाशालभगिनी । उत० ३२३ ।
शालमहाशालयो राजयुवराजयोर्भगिनी । आव० २८६ ।
तृतीया रात्रितियिनाम । सूर्य० १४८ । मगरवक्रवत्तिभो
माता । सम० १५२ ।

जससा-यशसा प्रसिद्ध्या । सम० ४३ ।

जसहर-अपलपुरकुटुबिगुह । मर० । पंचपाटवा हिमवत्य-
नशतादरा (?) ।

जसा-यशा-काश्यपभार्या । उत० २८६ । वसिष्ठोत्रभृगु-
पुरोहितभार्या । उत० ३६५ ।

जसोआ-यशोदा-राजकन्यानाम । आव० १८२ ।

जसोकामी-यशस्कामी-यो यश कामयते अहो अयमिति
प्रवादार्थं वा । दश० १८७ ।

जसोधर-यशोधर-पञ्चमदिवसनाम । सूर्य० १४७ ।
ठाणा० ३०२, ४५३ ।

जसोधरा-यशोधरा-चतुर्थी रात्रीनाम । सूर्य० १४७ ।

जसोपा-वर्द्धमानस्वामिनो भार्या । आचा० ४२२ ।

जसोहरा-यशोधरा-चतुर्थी रात्रिनाम । ज० प्र० ४६१ ।
दक्षिणरुक्कवास्तव्या दिवकुमारी । आव० १२२ । दक्षि-
णरुक्कवास्तव्या चतुर्थी दिवकुमारी महत्तरिका । जं०
प्र० ३६१ । यश-सकलभुवनव्यापि धरतीति यशोधरा,
जम्बा सुदर्शना याञ्चतुर्थी नाम । जीवा० २६६ । सक-
लभुवनव्यापक यशो धरतीति यशोधरा । ज० प्र० ३३६ ।

जस्स-यस्य-मुमुक्षो । आचा० १८० ।

जस्समन्दिह-यस्य प्रभावेण इहामतोऽस्मि-भवाभौतियोष ।
भग० १८० ।

जहृषलाय-यथा सवस्मिन् लोके स्यात्-प्रसिद्ध अकपाय
भवति चारित्र्यमिति तथैव यद् तद् यथास्यात् । प्रज्ञा०
६८ ।

जहृणवर-अपनवर-वरजघनम् । जीवा० २७५ ।

जहृणकसिण-जस्स द्वारसरूवया मुल्ल त जहृणकसिण ।
नि० पू० प्र० १३६ आ ।

जहृण्णोर्ण-जघन्यत । अनु० १६३ ।

जहृन्न-हान-त्याग । भग० ६०४ । जघन्य सर्वस्तोकम् ।
आव० २६ ।

जहृन्नए कुभे-जघन्यक कुम्भ-त्राढकपट्टिनिष्पन्न । अनु०
१५१ ।

जहृन्नजोगी-जघन्ययोगी-नर्वाल्पवीर्यं । प्रज्ञा० ६०८ ।

जहृन्नपएसिया-जघन्या-सर्वाल्पा प्रदेशा परमाणवस्ते
सन्ति येषां ते जघन्यप्रदेशिका । ठाणा० ३५ ।

जहा-यथा इष्टान्तापोऽय शब्द । भग० ८२ ।

जहागयपहिय-यथागतपथिक । उत० ११७ ।

जहाजाय-रजोहरण शैलपट्टकञ्च । ओष० ७५ ।

जहाजायपसुभूय-यथाजातपशुभूत-क्षिप्तारक्षणादिवर्जित-
पशुसदृश । प्रश्न० ५५ ।

जहाणुपुव्वी-यथानुपूर्वी-यथाऽनुक्रमम् । भग० २०२ ।

जहातस्व-यथातव्य-यथावस्थितम् । सूत्र० १७७ ।

जहायाम-यथास्थाम-यथासामर्थ्यम् । दश० १०६ ।

जहानामए-यथानामक-यत्प्रकारनामा देवदत्तादिनामेत्य-
र्थे अथवा यथा इति-दृष्टान्तार्थं 'नाम' इति-समा-
वनाया ए' इति वाक्यालकारे । भग० ८२ । यथा-
नामक-अनिदृष्टानामक कश्चित् । जीवा० १२१ ।

जहाभाग-यथाभाग-यथाविषयम् । दश० १६६ ।

जहाभाषो-यथाभाष । आव० ६६ ।

जहाभूत-यथाभूत-यथावृत्त अजितय नत्वन्यथाभूतम् ।
जावा० ३४ ।

जहाभूय-यथाभूतम् । आव० ४२३ ।

जहारायणिय-यथारत्तिक-यथाऽवेष्टम् । प्रश्न० १११ ।

जहावत्त-यथावृत्तम् । आव० ३६८ ।

जहावरवला- । नि० पू० प्र० १३७ आ ।

जहासमाहो-यथासमाधि-यथासामर्थ्यम् । आव० ८५६ ।

जहाहिय-यथाहित-हितानतिक्रमेण । यथाऽधीता वा गुह-
सम्प्रदायगतवचनविरचकारिणा । उत० ४७५ ।

जहि-अद्यम् । उत० ४०४ ।

जहिच्छं-दृष्टाया अनतिक्षेपेण यथेच्छ यदवभासत इति ।
 उत० ५०१ ।
 जहिच्छिद्यं-यथेच्छितम् । भाव० २१३ ।
 जहिस्ता-हिरवा । उत० ३१५ ।
 जहियं-यत् । भाव० ६१८ ।
 जाइ-जाति-प्रसूति । भावा० १५६ । जाति-मालती ।
 ज० प्र० ५५ । जाति-नारनादिप्रसूति । भाव० ३२५ ।
 गुणविशेष । उत० ६५५ । दण० १७५ । तापस्त्वम्,
 बुद्धिः । दश० २३३ । जातिर्नरवादिषु यत् प्रसूतिमात्र
 तद्रूपा गृह्यते । विशेषेण १०४३ ।
 जाइआसोविस-जात्या-जन्मनाऽऽनीविषा जायमानिविषा ।
 भग० ३४१ ।
 जाइउं-यातुम् । वृ० प्र० २७ अ ।
 जाइकहा-ब्राह्मणीप्रभृतीनामन्यतमाया या प्रससा निन्वा
 वा सा जात्या जातिर्वा कथेति जातिकथा । ठाणा०
 २०६ ।
 जाइकुसुम-जातिकुसुमम् । दश० १०० ।
 जाइतए-याचित । भाव० ५२६ ।
 जाइचु-गत्वा । भाव० २०६ ।
 जाइनामं-एकेन्द्रियादीनामेकेन्द्रियत्वादिरूपसमानपरिणाम-
 लक्षणमेवेन्द्रियादिशब्दव्यपदेशभाक् यत्सामान्य सा जाति-
 स्तत्रनक नाम जातिनाम । प्रज्ञा० ५६६ ।
 जाइनामनिहत्ताउए-जाति-एनेन्द्रियजरायादि पञ्चप्र-
 कारा संव नाम नामकर्मण उत्तरप्रकृतिविशेषरूप जाति-
 नाम तेन सह नियत-नियक्त यथायुस्तज्जातिनामनिय-
 तायुः । प्रज्ञा० २१७ ।
 जाइपह-जातिपत्न्या-द्वीन्द्रियादिजातिमार्ग । दश० २४५ ।
 जाइफलं-स्वादिमफलविशेष । नि० पू० द्वि० ६० अ ।
 जाइमंता-जातिमन्त-मुजातय । भावा० ३६१ ।
 जाइमरण-जातिमरण-ससार । दश० २५८ ।
 जाइमा-भुण्णपायोभाओ कौरव । दश० पू० १११ ।
 जाई-मत्स्यकण्डपविशेष । जीवा० ३२१ । गुल्मविशे-
 प । प्रज्ञा० ३२ । जातिमद-यज्जातेमनिम् । भाव०
 ६४६ । जाति-अत्रियाद्या, जनन वा क्षत्रियादिजन्म ।
 उत० १८१ । ब्राह्मणादिका । पिण्ड० १२६ । जाति-

भेद । जीवा० १३६ । मातृगमुत्पा । भाव० ३५१ ।
 पिण्ड० १२६ । उत० १५५ । मूत्र० २३६ । जाति-
 कुमुमवर्णं मद्यम् । विषा० ५६ । मातृग पत्ता । प्रभ०
 ११७ । जाति-मोक्षेयणाबुद्धि । भावा० १८० ।
 जाईकुलकोडो-जातिप्रधानं कुल तस्य षोडश जातिकुल-
 षोडश । जीवा० ३७२ ।
 जाउ-शीरपेया । पिण्ड० १६८ ।
 जाउव विणयसगोत्-पूर्वाभाद्रपदगोत्रम् । मूर्ध० १५० ।
 जाउकण्णे-जातुक्कं-पूर्वाभाद्रपदगोत्रम् । ज० प्र० २०० ।
 जाउगा-यातर-भ्येष्टदेवरजाया । वृ० प्र० २७० अ ।
 जाउयाओ-देवराजायाणां भाग्यं शस्यं । भावा० ११६ ।
 जाउलग-गुच्छाविशेष । प्रज्ञा० ३२ ।
 जाए-जातं-स्तम्बीभूतम् । दश० १५५ ।
 जाएछओ-जातोऽभवत् । भाव० १८८ ।
 जाओ-जात-प्रकार-उत्तरप्रज्ञ । भाव० ५२५ ।
 जागरओ-जागरणम् । भाव० २०४ ।
 जाणंतिया- । वृ० प्र० ५७ अ ।
 जागरा-जाप्रतीति जागरा-अमुता जागरा इव जागरा ।
 ठाणा० ३०० ।
 जागरिय-जाशृतं यहीरात्रिजागरणप्रधानमुत्पन्नम् । विषा०
 ५१ । रात्रिजागरिवा । भाव० १०२ ।
 जागरुका- । भावा० १५२ ।
 जागरे-जापत् । प्रज्ञा० ४६१ ।
 जाचचबाहलो-जात्यवाह्लो-अश्वजातिविशेष । भाव०
 २६१ ।
 जाण-यत्त-यत्कीवियेप । प्रभ० ६१, १६१ । गन्त्यादि ।
 भग० १३५ । जीवा० २८१ । रथादिकम् । प्रभ०
 १५२ । षकटादि । जीव० ५ । षकटम् । भग० १८७,
 १८८, २३७ । रथादि । जीव० ५५ । यान ह्याम्पादि ।
 भाव० ३५६ । उत० १५३ । निविक्रिदि । भावा० ६० ।
 युग्यादि । दश० २१८ । यानम् । भाव० २३५ ।
 जाणअ-यानकम् । भाव० २२१ ।
 जाणए-जायक । भाव० ५२८ ।
 जाणम-जायक-नीपंहुत् । भावा० २० ।
 जाणमसरीरं-जायकमस्तस्य गरीर जायकगरीरम् । जो

वा तस्य शरीरं ज्ञशरीरम् । उक्तं ७२ ।
 जाणणा-ज्ञानशुद्धिः, प्रत्याख्यानशुद्ध्या द्वितीयो भेदः ।
 आवं ८४७ ।
 जाणरहो-यानार्थं रथो यानरथः । जीवां २८१ ।
 जाणवर्ण-ज्ञानपद-जनपदभवास्तत्रायाता सन्तो यत्र तत् ।
 भयं ७ ।
 जाणवत्त-यानपत्रम् । आवं २६७ ।
 जाणवया-जनपदभवास्तत्र प्रयोजनवशादायाता सन्तो
 यत्र सा जानपदा । भूर्पं २ । जानपदा-जनपदभवा ।
 जं ५० ७५ । जानपदा । औपं २ । जानपदा-
 जनपदभवास्तत्रायाता । ज्ञातां १ । जानपदा विषय
 लोका । आवं २२६ । जानपदा जनपदे भवा जान-
 पदा-अनार्थाऽश्चरिणो लोका । अवां ३१० ।
 जाणविमाण-यानानि-शकटाविद्योया विमानानि-उद्यो-
 निष्कन्दैमानिकदेवमग्निशृङ्गाणि । यानविमानानि-पुष्पक-
 पालकादीनि । प्रं ६५ । यान विमानम् । आवं १२१ ।
 जाणविही-गमनविधिः । वृ० प्रं २३३ अ ।
 जाणसठिया-यानपरिचयता । आवं ३६८ ।
 जाणसण्या-ज्ञानसत्ता-पर्याया । आषां १२ ।
 जाणसाला-यानशाला । आवं ५७८ । रथादिशृङ्गम् ।
 प्रभं १२७ ।
 जाणसालिभो-यानशालिकः । आवं ८६ ।
 जाणा-यानानि-शकटादीनि । ज्ञातां ४३ ।
 जाणाङ्ग-शकटादीनि । भगं ५४७ । यानानि-गन्तव्या-
 दीनि । जं ५० १२३ ।
 जाणावस्था-रञ्जना । उपं मां मां २० ।
 जाणिय-ज्ञातम् । आवं १४८ ।
 जाणुओ-ज्ञायक-केवलशास्त्रकुशल । विषां ४० ।
 जाणुकोप्परे-जानुकूपरं । उक्तं ११८ ।
 जाणुकोप्परमाता-जानुकूपरराणांमेव माता-जननी जानु-
 कूपरमाता । निरयं ३० ।
 जाणुकोप्परमाया-जानुकूपरराणांमेव माता-जननी जानु-
 कूपरमाता, एतांमेव शरीरानुभूतानि तस्या स्तनी
 सृष्टानि नापत्यमिश्यं । अथवा जानुकूपरराण्येव मात्रा-
 परप्रणादे सहाय्ये समर्थं उत्सङ्गनिवेशनीयो वा परिकरो

यस्या न पुत्रलक्षणं सा जानुकूपरमाता । ज्ञातां ८० ।
 जानुकूपरमाता । आवं २१० ।
 जाणुयुक्ता-ज्ञायकपुत्र-केवलशास्त्रकुशलपुत्रः । विषां
 ४० ।
 जाणुया-ज्ञायका-शास्त्रानुध्यायिनोऽपि शास्त्रप्रवृत्तिदर्श-
 नेन रोगस्वरूपतः चिकित्सावेदिनः । ज्ञातां १८० ।
 जाणू-जानुनी-अग्नीवन्ती । जीवां २७० । गदिता ।
 ठाणां १७४ ।
 जाणूक-जानु-बाहुजङ्घासन्धिरूपोऽयम् । जं ५० २३५ ।
 जात-प्रकारवाचकः । नि० जू० प्रं १५१ अ । भेद-
 वाचकः । नि० जू० प्रं ८४ आ । प्रकारवाची । उष्ण-
 णवाची । नि० जू० द्वि० ६३ अ । उत्पत्तिधर्मक,
 व्यक्तिवस्तु । ठाणां १८४ । प्रकारः । आवं २६१ ।
 सपिसेज्ज रयोहरण मुहपोतिया चोलपट्टो य । नि० जू०
 द्वि० ४६ आ ।
 जातकम्म-जातकम्म-प्रसवकर्म नासच्छेदननिखननादि-
 कम् । ज्ञातां ४१ । निरयं ३२ ।
 जाततेण-जाततेजा-वह्निः । प्रभं १५८ ।
 जातय-जर्णनीयवस्तुरूपवर्णनानि । समं ६४ ।
 जातरूपं-स्वर्णम् । उक्तं ५२७ । रूप्यम् । उक्तं ६६६ ।
 जातरूपे-जातरूपकाण्ड-जातरूपाणां विविष्टो भूभागः ।
 जीवां ८६ ।
 जातविम्हयं-जातविस्मयः । आवं ३५६ ।
 जाति-तिर्यग्जातिः । जीवां १३४ । आसप्रलब्धप्रतिभो
 जातिः । दशं ६ । आर्यभेदः । समं १३५ ।
 जातिआसीविषा-जातिता आजीविषा जा-यासीविषा-
 वृश्चिकादयः । ठाणां २६५ ।
 जातिकथा-जाते प्रवसन द्वेषण वा । स्त्रीकथाया प्रप-
 भेदः । आवं ५८१ ।
 जातिकहा-जातिकथा-बाह्यादिजातिसम्बन्धेन कथा ।
 प्रभं १३६ ।
 जातिकुम्भी-यस्य सागारिक भ्रातृदय वा वातदोषेण
 शून्यं महाप्रमाणं भवति स जातिकुम्भी । वृ० तु० १००
 अ ।
 जातिकुलम्-

। जीवां १३४ ।

जातित.—सत्र जातिवो वृश्चिकमङ्कुरमर्मनुष्यजातय. ७-
 मेघ बहुतर-बहुतमतिपाः । विदो० ३८० । जातिवो
 वृश्चिकमङ्कुरमर्मनुष्यजातयः । आव० ४८ ।
 जातिधेरा-जातिधरि।-पट्टिवर्णप्रमाणत्रयमर्षाया. ।
 टाणा० ५१६ ।
 जातिपत्रं-पत्रविशेषः । जीवा० १३६ ।
 जातिपुटपं-पुष्पविशेषः । प्रभा० ३७ ।
 जातिफलं-फलाविशेषः । जीवा० १३६ ।
 जातिर्वहा-जाते.—त्रयस्य आरम्य यन्ध्या-निबिन्ना जाति-
 यन्ध्या । टाणा० ३२३ ।
 जातिसंप्रभे-उत्तममात्रकपथयुक्तः । शाता० ७ ।
 जातिस्मरणं-आभिनयोपिच विदोष । आषा० २० ।
 मतिविशेषः । प्रभा० ५१ ।
 जातिहिमुसे-जातयः-प्रपातो हि जूतकः जातयहिमुसकः ।
 प्रभा० ३६१ ।
 जातो-जाति-प्रवर्तते-अवबुध्यते । वृ० टि० १६७ अ ।
 गन्धद्रव्यविशेषः । जीवा० १६१ ।
 जातोमुष्मा-जातिमुष्माः । ज० प्र० ६८ ।
 जातोस्मरणं-जातिस्मरण-मतिज्ञानभेदः । आव० ११० ।
 जातयं- । जीवा १३६ ।
 जातयमुषणमय-मुषणविशेषः । नदी० १५७ ।
 जातयहिमुसकः-पुष्पविशेषः । जीवा० १६१ ।
 जातयार्थाः-इक्ष्वाकृविदेहहरितातो बह्वुक्तबुक्तानावोषभोग-
 राज्याधिकुलाः । तस्या० ३-१५ ।
 जातयुत्तरं- । टाणा० ५६२ ।
 जातान्ति-भरायधारणापेशयाज्वबुधते । मग० ३५७ ।
 जानु-अङ्गविशेषः । आषा० ३८ ।
 जामा-पाम्या-दक्षिणदिक् । आव० २१५ ।
 जामाउगा- । नि० पू० प्र० ३५८ अ ।
 जामि-पामि । आव० २६६ ।
 जामितिया- । नि० पू० प्र० २३० अ ।
 जामेय-पामेव । मूर्ध० ३ ।
 जाम्युयती-विष्णुराती । विदो० ६११ ।
 जाय-शोयानि चैत्र परोन्मयाणि । दग० पू० ६६ । मां-
 पूजाम् । साता० ८३ । मां-पूजा याया वा । विरा०

७७ । मां-चयनम् । भा० ८५४ । मां-पयन ।
 प्रभा० १०५ । जायः पू. । उग० ३६६ । याय-पयन ।
 मूर्ध० ५ । मां-जाति प्रकाशो वा । टाणा० ५६२ ।
 जायद्-जायो-कश्यो । आषा० १६० ।
 जायकुंभो-नायदोषेण जस्य मातामिं कश्य वा कुतर्हि
 गो जायकुंभो शोभितम् । नि० पू० टि० ३३ अ ।
 जायकोउहन्ते-त्रायं कुतर्हि कश्य वा जायकुतर्हि-
 आशोमुक्तः । शर० ५८ । आषा० १ ।
 जायकश्चि-जाय-अयस्योपिचोभूय स्वस्य एवमतीति
 जायकश्चिः । उता० ३५६ ।
 जायणं-गायनं-कदर्शनम् । प्रभा० ३७ ।
 जायणजीविणो-शक्येन जीवन-शायणारणमतीति गाय-
 नजीवनम् । उता० ३६० ।
 जायणा-याचनं-मार्गणम्, चतुर्दशः पगीपः । आव०
 ६५६ ।
 जायणायरयं-त्रं घणितरद कश्चेदपि मनुष्यिण कस्य
 उता वदति अगतीति । नि० पू० टि० १६२ प्र ।
 जायणि-अगतयामृयाभाभेदः । दग० २१० ।
 जायणिषा-याचन । आव० ६७७ ।
 जायणी-याचनो कस्यपि वस्तुविशेषश्च देहिनि मार्गण,
 अगत्या मृयाभायामृणीयो भेद । प्रभा० २५६ ।
 जायतेअ-जायतेअ-अनि । दग० २०१ ।
 जायतेय-वर्हि । मग० १८५ ।
 जायधामे-जायस्यामा-अङ्गीष्टामहायमारोह्ये आ-
 गाम्यं । प्रभा० १२८ ।
 जायमाण-याम्-मघदम् । मग० १८६ ।
 जायनिदुष्या-त्रानानि उपादानरतरानि निदुष्यानि-निर्वा-
 यानि नृयानि यस्या मा जायनिदुष्या । विता० ११ ।
 जायभेदे-जायभेद-जायनचतुसंधानु । उग० २७३ ।
 जायस्य-जायस्य गुणंम् । मग० १३२ । जीवा० २०५,
 २२८ । रूपम् । ज० प्र० ३२६ । जायस्य-मुषणं-
 विदोष । ज० प्र० २३ । जायस्य-मुषणम् । टाणा०
 ५२० । ज० प्र० ६२ ।
 जायस्यचरिदिसए-जायस्यावर्णनः- उत्तरम्यामिचनमक ।
 जीवा० ३६१ । मग० २०३ ।

जायसङ्घे-जाता-प्रकृता श्रद्धा-इच्छास्येति जातश्रद्ध ।
ज्ञाता० १ ।

जायसूयग-जातमूलक नाम जन्मानन्तरदशाङ्गि यावत् ।
व्य० प्र० ७ अ ।

जाया-हे पूत्र । ज्ञाता० १० । जाता-अभियोगकृता विष-
कृता च । व्य० द्वि० ३१५ अ । जाता-मूलगुणं प्रा-
णातिपातादिभिरनुदा । ओष० १६३ । चमरासुरेन्द्रस्य
बाह्या पपत् । जीवा० १६४ । यात्रा-सयमनिर्वहणनि-
मित्तम् । उक्त० २६४ । जाता-प्रकृतिमहत्त्ववजितत्वे-
नास्थानकोपादीना जातस्वाज्जाता, चपरस्य, तृतीया
पपत् । भग० २०२ । शरद्वेन्द्रेन्द्रस्य बाह्या पपत् । जीवा०
३६० । या दोषात्परित्यागाहर्हाहारविषया सा जाता ।
आव० ६४१ । यात्रा-सयमयात्रा । भग० १२२ ।
चमरेन्द्रस्य बाह्या पपत् । ठाणा० १२७ ।

जायाइ-भवस्य यावतीति यायाजी । उक्त० ५२२ ।
जाता । आचा० ३४८ ।

जायामायावित्ती-सयमयात्रामानार्थं वृत्ति-भक्तप्रहण-
यात्रामात्रवृत्ति । ली० ३७ ।

जायाहि-याचस्व । उक्त० ५३२ ।

जार-जार-नायकविशेष । ज० प्र० ४१४ । मणिलक्ष-
णविशेष । जीवा० १८६ । ज० प्र० ३१ । नि० ब्रू०
प्र० २६६ अ ।

जार-अनन्तकायवनस्यतिविशेष । भग० ८०४ ।

जारेकण्ठा-वासिष्ठगोत्रस्वावशेष । ठाणा० ३६० ।

जाल-आनायम् । उक्त० ४०७ । जाल-मत्स्यबन्धनम् ।
प्रभ० १३ । मत्स्यबन्धनविशेष । विषा० ८१ । जाल-
कम् । प्रज्ञा० ६६ । सूर्य० २६४ । जीवा० १७३ ।

जालधर-गोत्रविशेष । आचा० ४२१ ।

जाल-जाल-सन्धिदो गवाशविशेष । ज्ञाता० १४ ।
जाल-गवाश । ज० प्र० १८८ । भूवाग्निप्रतिबद्धा
ज्वाला । दश० १५४ । जाल-ममूह । उक्त० ४६० ।

जालकङ्कड-जाषानि-जालषानि भवनभित्तिषु प्रतिद्वानि
तेषां षट्क-समूह जालषट्क, जालकाकीर्णा रम्यम-
स्थानप्रदेशविशेषपद्विषय । जीवा० १७८ ।

जालकङ्कडा-जालकाकीर्णा रम्यमस्थानी, प्रदेशविशेषी ।

ज० प्र० ५२ ।

जालकिङ्कगन्तरेण-जालकटकान्तरे । आव० ६३ ।

जालरां-जालक-चरणभरणविशेष । जीप० ५५ ।

जालरांठिया-जाल-मत्स्यबन्धन तस्येव ग्रन्थयो यस्या सा
जालप्रतियका-जालिका भग० २१४ । सङ्कलिका-
मात्रम् । भग० २१५ ।

जालग- । नि० ब्रू० प्र० १२७ अ ।

जालगहुह- । नि० ब्रू० द्वि० ११२ अ ।

जालगा-द्वीन्द्रियजीवभेद । उक्त० ६६५ ।

जालधरग-जालग्रह-जालकान्वितम् । ज्ञाता० ६५ ।
जालग्रहक-जालकमुक्त ग्रहम् । जीवा० २०० । दार्का-
दिमयजालकप्रायकुक्ष्य यत्र मध्यव्यवस्थित वस्तु वहि-
स्त्पितर्हृदपते । ज्ञाता० १२६ ।

जालधरगा-जालपुत्तानि ग्रहकणि । ज० प्र० ४५ ।

जालपंजर-जालपञ्जर-गवाक्षम् । जीवा० २०५, ३६० ।
गवाक्ष । ज० प्र० ४६ । गवाक्षापरपर्यापानि । राज०
६२ ।

जालयं-जालक-छिद्रान्वितो गृहाणयवविशेष । प्रभ० ८ ।

जालबंद-जालवृन्द-गवाक्षममूह । जीवा० २६६ ।

जालविद-जालवृन्द-गवाक्षममूह । ज० प्र० १०७ ।

जालांतररयणं-जालानि-जालकानि तानि च भवनभि-
त्तिषु लोके प्रतीतानि तदन्तरेषु विशिष्टकोशानिमित्त
रत्नानि यत्र तत् जालान्तररत्नम् । जीवा० ३७६ ।

जाला-सुभ्रमकश्चरति माता । सम० १३२ । ज्वाला-
द्विप्रमूलाभ्रङ्गारप्रतिबद्धा । आचा० ४६ । महापथमा-
ता । आव० १६१ । ज्वाला-अनलसम्बद्धा । जीवा०
१०७ । अनलसम्बद्धा दीपशिला या । जीवा० २६ ।

ज्वाला-जालस्यमानस्यद्विदिज्वाला अनलसम्बद्धा दीप-
शिला । प्रज्ञा० २६ । ज्वाला-अग्निशिला । ठाणा ३३६१
द्विप्रमूला-ज्वननशिला । उक्त० ६६४ । ज्वाला-श्चन-
चिह्नम् । ज्ञाता० २०४ ।

जालाजया-द्वीन्द्रियवस्तुविशेष । प्रज्ञा० ४१ ।

जालाणि-वन्धनविशेषरूपाप्यारमनोजयहेतु । उक्त० ४०७ ।

जालामुसा-द्वीन्द्रियजीवविशेष । जीवा० ३१ ।

जालि-वशासमूह । नदी० १५५ । आनि-अन्तर्दृश्यानि

चतुर्वर्गस्य प्रथममध्ययनम् । अन्त० १४ । अनुत्तरोप-
पातिकदशाना प्रथमवर्गस्य प्रथममध्ययनम् । अनुत्त० १ ।
जालिग-जालिक-देशकपाविशेष । भाव० ५८१ ।
जालिया-(जालिका-लोहकञ्जुक । प्रभ० ५७ ।
जाली-जाली । भाव० ४२१ ।
जालीकुमारो- । अनुत्त० १ ।
जालो-जाल-विच्छत्तिच्छिद्रोपेतगृहावयवविशेष । औप०
६५ ।
जाव-यावत्-अवधिवाचक । ज० प्र० ३८६ ।
जावतावति- । ठाणा० ४६७ ।
जावतिगा- । नि० त्रू० प्र० १८६ अ ।
जावतिया-यावन्तो भिक्षाचरा आगमिष्यन्ति तावता
दातव्य इति अभिप्रायेण यस्या दीयते सा यावन्तिका ।
वृ० द्वि० १४० अ । यावद्भिक्षुकाणा दानाय सखडो ।
वृ० द्वि० १४० अ ।
जावते-यावान्-भगवत्या प्रथमशतकं पष्ठ उद्देश । भग०
६ ।
जाव-यावत्-ऐदम्पर्यायं । भग० २६६ । यावत्-सम्पूण ।
ज० प्र० २४३ । यावच्छब्दो न सग्राहक किस्त्ववधि
मात्रसूचक । ज० प्र० ३३८ । यावच्छब्दो न गर्भगत
सग्रहसूचक सग्राहापदाभावात्, किन्तु सजातीयभवन-
पतिसूचक । ज० प्र० १६१ ।
जावई-कन्दविशेष । उक्त० ६६१ ।
जावऊसासो-यावदुच्छ्वास-यावदायु । भाव० ८४३ ।
जावए-यावयति-वादिन कालयापना करोति । ठाणा०
२६१ । जानाति द्यापस्विकश्चानचतुष्टयेनेति ज्ञापक ।
नम० ४ ।
जावग-यापक-विकल्पभेद । दश० ५७ ।
जावजीवाए-यावजीव-आप्राणोपरमादित्यथ । दश०
१४३ ।
जावजिज्ज- । नि० त्रू० प्र० १५० अ ।
जावणज्जा-यापनीया-मयाशक्तियुक्ता । भाव० ५४७ ।
जावताव-यावद्वयम् । भग० ४२८ ।
जावति-जलवविशेष । प्रज्ञा० ३३ ।
जावतिय-आवडाला । नि० त्रू० प्र० २२० आ ।

जावदयं-यावदय-परिमाणे मर्यादाया अवधारणे च ।
विशे० १३२३ ।
जावसिआ-यावसिका-यागवाहिका । औप० ६७ ।
जावसिया-यवम-तत्रप्रायोग्यमुद्गमापादिरूपा आहारस्तेन
तद्गहनेन चरन्तीति यावसिका । वृ० प्र० २४७ आ ।
जवस वहति जे त जावमिया । नि० त्रू० प्र० २००
आ ।
जावित-यापयत् । भाव० ५३८ ।
जामुमणकुमुमे-जपाकुमुमम् । प्रज्ञा० ३६१ ।
जामुमणा-जामुमणा नाम वृक्ष । भग० ६५६ ।
जामुमि(म)णा-जपा वनस्पति विशेषस्तस्या मुमनम
पुष्पाणि । अन्त० ६ ।
जामुवण-यहोविशेष । प्रज्ञा० ३२ ।
जाहओ-जाहक-तिर्यग्विशेष । भाव० १०३ ।
जाहग-जाहक-मेहुलक । विशे० ६२७ । जाहक ।
भ्य० द्वि० ३६३ अ । जाहना-कण्टकावृतगरीरा ।
प्रभ० ८ ।
जा(वा)हाडिता-भगर्भानाता । वृ० द्वि० २५७ अ ।
जाहिति-भविष्यति । भाव० ४२२ ।
जाहो-भुजपरिसर्पं तिर्यग्भौतिक । जीवा० ४० ।
जिघणा-जिघ्रणम् । औष० १३८ ।
जिअ-जिता-परिचिता । दश० २३५ ।
जिअनिह-जिता निद्रा-आलस्य येन तत् जितनिद्र-स्यक्ता-
लस्यम् । ज० प्र० २३७ ।
जिअसत्तु-जितशत्रु अजितपिता । भाव० १६१ । वाक्-
-दानगयधिपति । अनुत्त० २ ।
जिइविए-जितेन्द्रिय-मयमी । भग० १२२ ।
जिच्च-जीयन-हार्यते अति रोर्दिरिन्द्रियादिभि आत्मा तदि-
नि जेयम् जायत्-हार्यते । जायत-हार्यते । उक्त० २८२ ।
जिच्चमाणो-जीयमानो-हार्यमाण । उक्त० २८२ ।
जिस्ना-जित्वा-पुन पुनरभ्यासन परिचिनात् कृत्वा ।
उत्त० ८१ ।
जिज्जूहइ-निष्कारयते । वृ० त्रू० ४ ।
जिज्भगारा-तुष्टावविशेष । गिल्पायंभेद । प्रज्ञा० ५६ ।
जिद्वय-ज्यष्टक-अतिशयप्रत्ययमतिवृद्ध वा । उक्त० ४६० ।

जिह्वा-ज्येष्ठा-सुदर्शना, अनवद्याङ्गी । विशेष ६३५ ।
 नि० चू० द्वि० ४८ अ ।
 जिह्वामूले-ज्येष्ठा-मूल-ज्येष्ठ । उक्त ० १३७ ।
 जिणतस्स-जयत-अभिभवत । दश० १६० ।
 जिणदासे-जिनदास-विपाद्दशाना द्वितीयश्रुतस्कन्धे पञ्च-
 ममध्ययनम् । विपा० ८६ ।
 जिण-जिन-रागादिजेता । भग० ६७ । जयति-निराक-
 राति रागद्वयादिरूपानरातीनिति जिन । रागादिजय ।
 भग० ६ । रागादीना जेता, यद्वा मन पर्यवसानो । ज०
 प्र० १३६ । जिन-तीर्थङ्कर । आव० ६६२ । हिताप्य-
 निवत्तकयोगमिदो गणघातो । जीवा० ३ । हिताप्य-
 निवत्तकयोग, हितप्रवृत्तमोत्रविशुद्धोपायाभिमुखापायवि-
 मुखादिको वा । मोत्रविशुद्धोपायाभ्युत्पत्तिप्रवृत्तादिभेद ।
 जीवा० ४ । जयति-निराकरोति रागद्वेयादिरूपानराती-
 निति जिन । सम० ४ । सयोगीकेवली । ठाणा० २०२ ।
 विशिष्टश्रुतधर, श्रुतजिन अवधिजिन, मन पर्यायज्ञान-
 जिन, छयस्त्वचोतरागञ्च । आव० ५०१ ।
 जिणद्-जयति । आव० ५०२ ।
 जिणरूपपट्टिति-जिता-यच्छानिगतयाधुविशेषास्तेषा कल्प-
 स्थिति जिनकल्पस्थिति । ठाणा० १६६ ३७४ ।
 जिणकल्पिण-जिनकल्पिक । आव० ३२३ ।
 जिणकल्पिया-कल्पिकविशेष । नि० चू० प्र० २३८ आ ।
 जिणति-जयति । आव० ३४२ ।
 जिणदत्त-जिनदत्त-चम्पाया मुश्रावक । दश० ४७ ।
 लोभोदाहरणे पाटलीपुत्र श्रावक । आव० ३६७ । पर-
 तोरनमस्साराकरणविषये मधुराया श्रावक । आव० ४५४ ।
 दशजने के नामोस्मगंलमितिहृष्टान्ते श्रेष्ठी मुभद्राप्रिया ।
 आव० ७६६ । चम्पाया सार्यवाह । शाता० २०० ।
 जिणदत्तपुत्र-चम्पाया सार्यवाहपुत्र । शाता० ६१ ।
 जिणदासो-जिनदास-मनोगुप्तिहृष्टाते येष्टीमुत्त श्रावक ।
 आव० ५७८ । महेश्वरविशेष । आव० ३६६ । मधुराया
 श्राद्धविशेष । आव० १६७ । परलोचनविषये मुत्तपुत्र-
 मित्रम् । आव० ८६३ । रामपुरे श्रावकविशेष । महा-
 च-श्राविकपुमारस्य मुत्त । विपा० ६५ ।
 जिणदेवो-जिनदेव-भासप्रणिधिषियये भृगुशब्दे आचार्य ।

आव० ७१२ । आत्मदोषोपहारविषयेऽर्धमित्रश्रेष्ठिमुत्र ।
 आव० ७१४ । मूलगुणप्रत्याख्यनि कोटीवर्षे श्रावक ।
 आव० ७१५ । मङ्गपरिहरणविषये चम्पाया सार्यवाह
 श्रावक । आव० ७२३ ।
 जिणधम्म-श्रावणपुरथेष्टो यस्पृष्टि स्वावीदग्धा द्विमास-
 पर्यायम् । मर० ।
 जिणपडिमा-जिनप्रतिमा । जीवा० २२८ ।
 जिणपत्तय-जिनप्रदास्त-जिनप्रदासितम् । प्रश्न० १४७ ।
 जिणपालि-चम्पाया माकन्दीभद्राया पुत्र । ज्ञाना०
 १५६ ।
 जिणमय-जिता-तीर्थकरास्तेषा आगमरूप प्रवचनम् ।
 आव० ५८८ । आगम । दश० २५५ ।
 जिणरविल्लरा-चम्पाया माकन्दीभद्राया पुत्र । शाता०
 १५६ ।
 जिणालिग-अचेलकत्वम् । वृ० तु० ५५ आ ।
 जिणवयण-जितवचन-वाच्यवाचकयोरेभेदोपचाराज्जितव-
 चनाभिहितमनुष्ठानम् । उक्त० ७०८ ।
 जिणवयणवाहिरो-जिनवचनवाह-यथावस्थितागमपरि-
 ज्ञानरहित । आव० ५३३ ।
 जिणसकहा-जिनसक्हा-जिनमन्थोनि । ज० प्र० ५३३ ।
 जिणसक्हाओ-जिनमन्थोनि-जिनास्थिति । भग० ५०५ ।
 जिनमन्थोनि-तीर्थकरण मनुजलोचनवृत्ताना मन्थोनि
 अस्थोनि । सम० ६४ ।
 जिणसासण-जिनभासन-जिनागमम् । उक्त० ८८ । जिन-
 धामन । क्रोधविषयप्रतिपादक बोत्तरामवचनम् । दश०
 २३२ ।
 जिणा-रागद्वेषमोहान् जयतीति जिना-सवशा । ठाणा०
 १७४ । ये जिनकल्प प्रतिपत्सन्ते ते जिना । वृ० प्र०
 २२६ आ । जिनकल्पिका । ओप० २०८ । यच्छनिर्गता
 नाधुविशेषा । वृ० वृ० २५१ आ ।
 जिणित्ता-जित्वा । उक्त० ३१३ ।
 जिणिसर्य-जितव्ययम् । आव० ३४२ ।
 जिणिसाहो-जितवाग् । आव० ५०२ ।
 जिणुस्तेहो-जिनोस्तेह-जिनायां उत्कर्षत प-वचन सता-
 नि जयन्त तस्यहस्ता । जीवा० २२८ ।

जिष्णुकूवो-जीर्णकूप । आव० १५२ ।
 जिष्णुज्जाणे-जीर्णोद्यानम् । ज्ञाता० ७८ ।
 जितं-परावतन्तं कुर्वन्तं परेण वा क्वचित् पृष्टस्य यच्छ्री-
 द्रमागच्छति तजितम् । अनु० १५ ।
 जितशत्रुः-उत्तमनगर्या नृप । आव० १७७ । मिथिला-
 नगर्या राजा । मूर्य० ७ । सहस्रमत्स्यादिहृष्टान्ते वसन्त-
 पुरे राजा । आचा० २१ ।
 जितसत्तु-जितशत्रु-पञ्चालजनपदे राजा काम्पल्यनगर-
 नायक इति । ठाणा० ४०१ । जितशत्रु-भद्रिलपुराधि-
 पति । अन्त० ४ । वृ० वृ० २३१ अ । जितशत्रु-
 कोशाम्बीनृपति । उत्त० २८७ । चम्पाया नरपति ।
 ज्ञाता० १७३ ।
 जितारो-आनन्दपुरनगरे राजा । वृ० वृ० १०७ अ ।
 जितारोराया-आनन्दपुरे राया । नि० चू० द्वि० ४२ अ ।
 जिनकल्प-नाभुभेदविशेष । विशेषे १० ।
 जिनकल्पिकः-नाभुभेदविशेष । भग० ४ ।
 जिनकल्पिकादिसमाचारः-कल्प । भग० ६१ ।
 जिनदत्तः-आधासम्भवहृष्टान्ते सङ्कुलग्रामे श्रावक ।
 पिण्ड० ६३ ।
 जिनदासः-आच्छेद्यद्वारविवरणे वसन्तपुरे श्रावक । पिण्ड०
 १११ ।
 जिनप्रभसूरिः-आचार्यविशेष । ज० प्र० ५४३ ।
 जिनभद्र- । विशेषे १ ।
 जिनमतिः-आधासम्भवहृष्टान्ते सङ्कुलग्रामे जिनदत्तमा-
 र्या । पिण्ड० ६३ ।
 जिनमुद्राः-मुद्राभेदः । भग० १७४ ।
 जिना-जिनकल्पिकादय । ओष० १६७ । गच्छनिर्गत-
 नाभुविशेष । ठाणा० १६६ ।
 जिनेश्वरः-अभयदेवनूरीणा गुरु । औप० ११६ । ज्ञाता०
 २५४ ।
 जिहमाष्ट-अतीवगिद्धो । नि० चू० द्वि० १३५ अ ।
 जिग्मिदिष्ट-जिग्मेन्द्रियम् । प्रज्ञा० २६३ ।
 जिग्मिआ-जिह्विका, प्रणाला । ज० प्र० २६१ ।
 जिग्मित-जिग्मत् । आव० ३५३ ।
 जिग्मद्-जिग्म्यते । आव० १५० ।

जिग्म-माया । व्य० प्र० २४६ आ ।
 जिग्म-लज्जनीय । नि० चू० प्र० २६६ अ । वृ० द्वि०
 ७३ आ । परव-वनाभिप्रायेण । भग० ५७३ । जिह्वा ।
 ठाणा० ७७० । जैम्हम् । मम० ७१ ।
 जिग्मज्ज-मायारहित । व्य० प्र० २४६ आ ।
 जिग्मित-हरितविशेष । प्रज्ञा० ३३ ।
 जिग्म-जीतव्यश्वार । उत्त० ६४ । जित-परिचितम् ।
 विशेषे ६३५ । जित-द्रुतमागच्छति । विशेषे ८०५ ।
 जिग्मकल्प-जोनकल्प-जिनप्रतिबोधनलक्षण आचरितवल्प
 ठाणा० ४६३ । नि० चू० वृ० १०२ अ ।
 जिग्मपडिम- । नि० चू० प्र० २४३ आ ।
 जिग्मपडिमा-जीवप्रतिमा । आव० ६६८ ।
 जिग्मसत्तु-द्वितीयतीर्थङ्करस्य पितृनाम । मम० १५० ।
 जितगन्धु-राजा । आव० ३७२ । मिथिलाया नृपति ।
 ज० प्र० ६ । शिक्षायामहृष्टान्ते प्रत्यन्तनगराधिपति ।
 आव० ६७८ । इहोक्ते कायोत्सर्गफलमितिहृष्टान्ते
 वसन्तपुरेऽधिपति । आव० ७६६ । क्षितिप्रतिष्ठितनग-
 रस्य राजा । पिण्ड० ३० । जितगन्धुनाम नरपति ।
 व्य० प्र० १८८ आ । श्रावस्त्या नगर्या राजा राज०
 ११६ । वाणिजग्रामनगरे राजा । उपा० १ । क्षितिपति-
 द्वियनयरे राया । नि० चू० वृ० ६८ आ । नि० चू० प्र०
 ३५६ आ । सावस्थिनयरे राया । वृ० द्वि० १५२ आ ।
 वणवासीनगरीए राया । वृ० वृ० ११३ आ । जितगन्धु-
 चम्पानगर्याधिपति । उत्त० ६२ । ज्ञाता० १६३ ।
 अचलपुरेनृपति । उत्त० १०० । श्रावस्तिनगर्या राजा ।
 उत्त० ११४ । मधुराया नृपति । आव० ३६८ । उत्त०
 १२० । उत्त० १४८ । उज्जयिन्या नृपति । उत्त०
 १६२ २१३ । नवंतीभद्रनगराधिपति । विपा० ६८ ।
 नृपति । विपा० ६५ । वसन्तपुरे नृपति । आव०
 ३७२ ३७८ ३६३ । ओष० १५८ । जिनशत्रु-नोहा-
 गंलराजधान्या राजा । आव० २१० । तुर्कमिणीनगर्या
 राजा । आव० ३६६ । मृगकोट्टकनगरे राजा । आव०
 ३६१ । पाटलीपुत्रे राजा । आव० ३६७ । स्पञ्जिन्द्रिय-
 हृष्टान्त वसन्तपुरे राजा । आव० ४०२ । शिल्पसिद्ध-
 हृष्टान्ते पाटलिपुत्रे राजा । आव० ४०६ । परलोके नम-

स्कारकनविषये वसन्तपुरनगरे राजा । आव० ४५३ ।
योगसग्रहे शिक्षादृष्टान्ते क्षितिप्रतिष्ठितनगरे राजा । आव०
६७० । तितिक्षोदाहरणे मधुराया मधिपति । आव० ७०२ ।
वात्समयमविराधनादृष्टान्ते क्षितिप्रतिष्ठितनगरेऽधिपति ।
आव० ७३२ । राजाभियोगविषये हस्तिनापुरदृष्टि ।
आव० ८११ । गुणोदाहरणे पाटलिपुत्रे राजा । आव०
८१६ । द्रव्यातद्गोदाहरणे राजग्रहे राजा । आषा० ७५ ।
पञ्चालाधिपति । ज्ञाता० १२४ । आत्मकल्यायानरपति ।
ज्ञाता० २४८ ।

जियसत्तूराया- । नि० सू० प्र० २१८ आ ।

जिया-जिता-अन्यस्ता उचित्वा वा अनु०ठीयमाना । आव०
५६५ ।

जियारो-सम्भवजिनपिता । सम० १५० । जितारि-
सम्भवपिता । आव० १६१ ।

जिवंतगाण- । भग० ८०२ ।

जिवसंयव-जिनसस्तव 'लोगस्मुजोअगरे'द्वत्यादिरूप ।
दश० १८० ।

जिव्हा-रसना । आषा० ३८ ।

जीअ-जीत-कल्प, आवार । ज० प्र० १५६ । कल्प ।
ज० प्र० २५२ ।

जीअलीग-जीवलीक-वर्तमानभवादस्य भव पृथिवीकायि-
कादिक, अपमृत्यु प्राप्नुतेत्यर्थ । ज० प्र० २४६ ।

जीए-प्रभूतानेकपीतायंकृता मर्यादा तत्प्रतिपादको ग्रन्थो-
ऽनुचारात् जीतम् । व्य० प्र० ५ आ । जीत-व्यवहार ।
व्य० द्वि० ३६३ ।

जीत-स्थिति कल्पे मर्यादा (सूत्र) व्यवस्था च । नदी०
४६ । भग० ३८४ । द्रव्यक्षेत्रकालभावपुरुषप्रतिषेधानु-
वृत्त्या सहननघृत्यादिपरिहाणिमवेक्ष्य यत्प्रायश्चित्तदान
यो वा यत्र गच्छे सूत्रातिरिक्त कारणत प्रायश्चित्त-
व्यवहार प्रवर्तितो बहुभिरभ्यैश्रानुवर्तितस्तज्जीतमिति ।
ठाणा० ३१८ ।

जीमुमणा-मुच्यविशेष । प्रज्ञा० ३२ ।

जीमूत-जीमूत-बलाहक । जीवा० १८६ । ठाणा०
२७० । जीमूत-प्रावटप्राग्भसमयमाकोजलभूत, बला
हक । प्रज्ञा० ३६० ।

जीयंति-जीयन्ते-हार्यन्ते । उक्त० २७८ ।

जीय-जीवित-धृत, मर्यादा सवानुचीर्यम् । विशेष० ५०७ ।
जीत-दुष्टनिग्रहविषयमाचरितम् । प्रश्न० ५८ । जीत-
जीवित, अवश्य, अन्यवर्द्धितनयाभिप्रायत सूत्रमेव
वा । आव० ६८ । जीव-जीवित, जीत-कल्पत ।
प्रश्न० १३ ।

जीयदण्डो-जीतदण्ड-रूढदण्ड, जीवदण्डो वा-जीवितनि-
ग्रहक्षण । प्रश्न० ५८ ।

जीया-जीवा-प्रत्यक्षा । ज्ञाता० २२२ ।

जीरंतो-जीयंत् । आव० ५६६ ।

जीरक-रसविशेष । सूर्य० २६३ । हरितकविशेष ।
२६३ ।

जीरा- । भग० ८०२ ।

जीरु-साधारणवाटरवनस्पतिकायविशेष । प्रज्ञा० ३४ ।

जीर्णो-हानियतदेह । भग० ७०५ ।

जीर्णकपटः-कुचेल । औप० ७४ ।

जीवंजीवगासउणे- । भग० ६२७ ।

जीवजीवा-चर्मवक्षिविशेष । प्रज्ञा० ४६ ।

जीवजीवेण-जीवजीवेन-जीवबलेन गच्छति न शरीरबले-
नेत्यर्थ । भग० २१६ । ज्ञाता० ७६ । जीववीर्येण न
तु शरीरवीर्येणेत्यर्थ । अनुक्त० ७ ।

जीवजीवेन-जीवबलेन न शरीरबलेनेत्यर्थ । अन्त० २७ ।

जीवजीवो-चर्मवक्षिविशेष । जीवा० ४१ ।

जीवतिपा-अजीवित्यम् । आव० ३६८ ।

जीव-उपयोग । विशेष० ८८७ । आयु प्राणादिमात् ।

अनु० २४२ । जीवितवात् जीवति जीवित्यति चेति जीव-
प्राणधारणधर्मा आत्मा । ठाणा १६ । जीवमामान्यम् ।
जीवनिति प्राणात् धारयनित्यर्थ । जीवनपर्यायविशिष्ट ।
जीवा० १४० । प्राणो भूत सत्त्वो विज्ञो वेदयिता ।
भग० १६२ । जीवा-प्रत्यक्षा । ज० प्र० २०१ ।
प्राणधारणम् । ठाणा० ११६ । जीतम् । व्य० द्वि० ३६३
आ । जीव । भग० २२६ । ज्ञानायुपयोग । भग०
३२५ । जीवा-गर्भंश्रुतात्किञ्चतम्भूतजोपपातिक-
पचेन्द्रिया । आषा० ७१ ।

जीवअजीवगीसग-जीवाजीवमिया-सत्यामृताभापामेद ।

दश० २०६ ।

जीवअपञ्चखाणकिरिया-जीवविषये प्रत्याख्यानाभावेन यो बन्पादिर्व्यापारः सा जीवाप्रत्याख्यातक्रिया । टाणा० ४१ ।

जीवअरंभिया-यजीवानारम्भणस्य-उपगृह्यते । कर्मबन्धनं मा जीवारम्भिकी । टाणा ४१ ।

जीवद्व-गुरुत्वाविशेषः । प्रज्ञा० ३२ ।

जीवकल्पो-बहुशोऽनेकवारं प्रवृत्तः महाजनेन वानुवर्तित एष पञ्चमको जीतकल्पः । व्य० द्वि० ४४१ अ ।

जीवकिरिया-जीवस्य क्रिया-व्यापारो जीवक्रिया । टाणा० ४० ।

जीवगाहो-जीवग्राहम् । उक्त० ५१ ।

जीवगाहो गिहृति-जीवतीति जीवस्तं जीवन्तं गृह्णाति । ज्ञाता० ८७ ।

जीवघणो-जीवघन-निश्चितीभूतजीवप्रदेशरूपः । प्रज्ञा० ६१० ।

जीवजट-आहाकम्म । वृ० द्वि० १०६ अ ।

जीवजीवक-जीवजीवकः-पक्षिविशेषः । प्रभ० ८ ।

जीवर्ण-जीवनं-तर्षवाजन्मापि प्रवृत्तिः । प्रभ० १०६ ।

जीवदय-जीवनं जीवो भावप्राणधारणममरणधर्मत्वमित्यर्थस्त दयत इति जीवदयो, जीवेयु वा दय यस्य स जीवदय । सम० ४ ।

जीवदिट्टिया-अश्वादिदर्शनार्थं गच्छत या सा जीवदृष्टिका । टाणा० ४२ ।

जीवनं-स्थिति-आयुः कर्मानुभूतिरिति । प्रज्ञ० १६६ ।

जीवनिश्चिती-निश्चितीनं निवृत्तिनिष्पत्तिर्निर्वस्यैकेन्द्रियादितया निवृत्तिः जीवनिवृत्तिः । प्रज्ञ० ७७२ ।

जीवनेसत्थिया-राजादिसमादेशाद्यदुदकस्य यन्त्रादिभिर्निर्जनं सा जीवनेसृष्टिकी । टाणा० ४३ ।

जीवपएसा जीव प्रदेश एव येषां ते जीवप्रदेशाः । टाणां ४१० । जीव-प्रदेश एवैको येषां मतेन ते जीवप्रदेशाः । औप० १०६ ।

जीवपत्तेसिता-जीव प्रदेश एव येषां ते जीवप्रदेशास्त एव जीवप्रादेशिकाः, अथवा जीवप्रदेशो जीवाम्युपगतो विद्यते येषां ते, चरमप्रदेशजीवरूपिणः । टाणा ४१० ।

जीवपरिणामे-जीवस्य-परिणामो जीवपरिणामः । प्रज्ञा०

२०४ ।

जीवपाउत्तिया-जीवे प्रदेपाज्जीवप्रादेवित्ती । टाणा० ४१ ।

जीवपाओगिजं-जीवप्रायोगिक जीवप्रयोगेन निवृत्तं प्रायो-गिकप्रथमभेदः । आव० ४५७ ।

जीवपाओसिया-जीवस्य-आत्मपरतदुभयरूपस्योपरि प्रदेपादु या क्रिया प्रदेपकरणमेव वा जीवप्रदेवित्ती । मग० १८२ ।

जीवपारिग्गहिया-जीवान् परिगृह्णाति जीवपारिग्रहिकी, पारिग्रहिकी क्रियायाः प्रथमो भेदः । आव० ६१२ ।

जीवप्रदेशाः-निह्ववाध्रमप्रदेमजीवपरूपिण इति हृदयम् । विशे० ६३३ ।

जीवफुडा-जीवेन स्पृष्टानि-व्याप्तानि जीवस्पृष्टानि । टाणा० २५२ ।

जीवमावं-जीवभावः-जीवत्वं, चैतन्यम् । मग० १४६ ।

जीवमीसए-जीवविषय मिश्रं सरयासयं जीवमिश्रम् । टाणा० ४६० ।

जीवमीसग-जीवमिथा सत्त्वामुपाभावाभेदः । दश० २०६ ।

जीवमीस्सिया-प्रभूतानां धीयता स्तोक्राना च मृतानां शङ्खशङ्खनकादीनामेकत्र राशौ दृष्टे यदा कश्चिदेव वदति अहो ! महान् जीवराशिरयमिति तदा सा जीवमिश्रिता । प्रज्ञा० २५६ ।

जीवलोग-जीवलोक-ग्रह्याण्डम् । ज० प्र० २०६ । जीवलोक-जीवाधारः-क्षेत्रम् । प्रभ० ११५ ।

जीवविपजट-आत्मना विप्रमुक्तम् । ज्ञाता० ८५, १६८ ।

जीववेयारणिया-जीव विदारयति-स्फोटयतीति, अथवा जीवं-पुरुषं विदारयति-प्रतारयति वक्ष्यतीत्यर्थः । टाणा० ४३ ।

जीवसामंतोवणिचाइया-जीवसामन्तोपनिपातिकी-समन्नादनुपततीति सामन्तोपनिपातिकीक्रिया, तस्याः प्रथमो भेदः । आव० ६१३ ।

जीवसाहृरियया-यत् स्वहस्तगृहीतेन जीवेन जीव मारयति सा जीवसाहृस्तिकी । टाणा० ४२ ।

जीवा-जीवता इत्यर्थः । व्य० द्वि० १६२ अ । प्राणधारणम् । उपा० ४ । जीवा-जीवन्ति जीविष्यन्ति जीवितवन्त इति । अनु० ७५ । पञ्चेन्द्रियाः । ज्ञाता० ६१ ।

प्रज्ञा० १०७ । ठाणा० १३६ । ज० प्र० ५३६ । जीवन्ति जीविष्यन्ति अजीविपुरिति जीवा -नारकतियंनरामग सलगाश्रुतुं तिका । आचा० १७६ । प्रत्यक्षा-दवरि-कल्प्य । मूय० २१ २३३ । उक्त० ३११ । जीवा-ऋज्वा मर्वान्तिमप्रदेशपडित् । ज० प्र० ६८ ।
जीवाओ-ऋग्वेदीपलक्षणवृत्तक्षेत्रस्य वर्षणा वर्षधाराणां ऋज्वीमोमा जीवोच्यते । सम० ४३ ।
जीवाजीवमिस्सिया-मृतजीवतिजीवराशी एतावन्तोऽत्र जीवन् एतावन्तोऽत्र मृता इति नियमेनावधारयतो विन-यादे जीवाजीवमिधिता । प्रज्ञा० २५६ ।
जीवाजीवमोसए-जीवाजीवविषय मिश्रक जीवाजीव-मि कम् । ठाणा० ४६० ।
जीवाजीवविमत्ति-जीवाजीवविमत्ति उत्तराध्ययनेषु पद-त्रिषत्तममध्ययनम् । उक्त० ६ ।
जीवाजीवविमती-उत्तराध्ययनेषु पदत्रिषत्तममध्ययनम् । मम० ६४ ।
जीवाना-सयमजीवितेन जीवता जिजीविषूणा च । आचा० २५६ ।
जीवाभिगमे-जीः ज्ञयाना अवध्यादिनेवाभिगमो जीवाभिगम । ठाणा० १३३ ।
जीविआरिह-जीविताहं आजीविकायोग्यम् । ज० प्र० १८८ ।
जीविकसधिए-जीवितमुसूते-प्रसूति इति जीवितोत्सव स एव जीवितोत्सविक । जीवितविषये वा उत्सवो-मह स इव य स जीवितोत्सविक । भग० ४६८ ।
जीविए-प्रसयमजीवित । उक्त० २६६ । आचा० १०७, १२३ । यत्तस्य श्वकार्यं सायन प्रति समर्थ रूप तत्तस्य जीवितमिति ऋट् । उक्त० २२६ ।
जीवियतकरणो-जीवितान्तकरण प्राणवषस्य द्वाविगतित-तम पर्याय । प्रभ० ६ ।
जीविय-मस्यपमास्य । आचा० २५१ । जीवितम्-कर्मणो दोषा स्थिति । भग० २८६ । जीवितार्थं । उक्त० ४७८ ।
जीवियकारण-भोजित कारण-प्रत्ययमजीवितहेतु । दत्त० ६६ ।
जावियदिच्छ-ऋग्वेदीविना । मृ० मृ० २४२ अ ।

जीवियरसहे-साधारण वादर वनस्पतिकावविशेष । प्रज्ञा० ३४ ।
जीवियवधरोवण-जीवितव्यपरोपणम् । ओष० १५६ ।
जीवाया-जीवस्य-देहस्य सम्बन्धी अधिष्ठातृत्वादारमा जीवात्मा मुख्य, जीवात्मा तु सबभेदानुगामि जीवद्रव्य, जीवस्यैव स्वरूपम् । भग० ७२४ ।
जीवियाइओ-जावितवान् । वृ० २८ अ ।
जीवियारिह-आज-मनिर्वाहयोग्यम् । ज्ञाता० २४ ।
जीवियासस्यओगे-जीवित-प्राणधारण तत्राभिलाष-प्रयोग-यदि बहुकाल जीवेयमिति जीवितमासाप्रयोग । आर० ८२६ ।
जीवे-जीवेत्-अविकृत भास्ते । मूय० २७८ । जीविते । ठाणा ५२० ।
जीवेजीवे-जीवेजीवे-द्रव एवेन जीव दन्नेन जीव एव गृह्यत द्वितोयन च चेतन्यम् । भग० २८५ ।
जीवो-जीवन जीव -भावप्राणधारण, अमरणधर्मत्वमित्यर्थं । भौग० १५ ।
जीहा-जिह्वा-रसना । जीवा० २७३ ।
जुंगमच्छा-मत्स्यविशेष । प्रज्ञा० ४४ ।
जुगिओ-जात्यङ्गहोन । ठाणा० १६५ ।
जुगियंग-जुङ्गिताङ्ग-कतितहस्तपादाद्यवयव । पिण्ड० १३१ । व्यङ्गित । ठाणा० ३४२ ।
जुङ्क-नृणांविशेष । जीवा० २६ ।
जुजणाकरण-योजनाकरण भन प्रभृतीनां व्यापारकृति । भाव० ४६६ ।
जुजुति-युञ्जन्ति-परिमन्नापमिति । मूय० १७२ ।
जुजुक-नृणांविशेष । उक्त० ६६२ ।
जुजे-मुञ्ज्या-गहृष्टयेत् । उक्त० ५४ ।
जुअ- । नि० पू० प्र० १४८ अ ।
जुअपदे-जुगनद-जुगदिव नदो-वाग, मया जुग श्व-भस्वन्पमोरारोपित कर्त्त सद्गु योमोऽपि य प्रतिप्रानि ग मुगनद दामुच्यते । मूय० २३३ ।
जुअत-जुगल-गजातीयविशक्तिप्रियवर्षतयोऽङ्गम् । ज० प्र० २५ ।
जुआणा-जुवाणा । नि० पू० प्र० २५८ अ ।

जुड-युति, मेन । ज० प्र० १६२ ।
 जुर्द-युक्ति इष्टपरिवारादियोग । उपा० २६ । शरीरगता
 आभरणगता च । जीवा० २१७ । युति-इष्टार्थसंयोग
 । भग० १३२ । शरीराभरणाधिता । सूर्य० २५८ ।
 विवक्षितार्थयोग । औप० ५० । शरीराभरणविषया
 । सूर्य० २८६ । प्रज्ञा० ६०० । द्युति-आन्तर तेज ।
 शाता० १४० ।
 जुड्द-आभरणादिमन्वन्धिष्या युक्त्या वा उचितेषु वस्तु-
 घटना लक्षणया । विषा० ८६ । द्युति-शरीरगता आभ-
 रणगता च । ज० प्र० ६२ । द्युति-वीप्ति शरीरा
 भरणादिमन्वत् तस्या-युक्तिर्वा इष्टपरिवारादिसंयोगलक्षणा
 तस्या । ज० प्र० २०२ ।
 जुड-पृथक् । नि० चू० प्र० २४३ अ ।
 जुए-युग-पञ्चसवत्सरमानम् । भग० २११ ।
 जुगतर्-युगप्रमाणभूमाग युगान्तर । प्रभ० ११० ।
 जुग-वद्विज्ञानक्षये आरोविजयति । नि० चू० प्र० ११७
 अ । युग-युग । भग० १४० । प्रभ० ८१ । विषा०
 ३७ । सुपमदुष्पमादिकाल । जीवा० १२१ । युगम् ।
 आब० ३४५ । चन्द्रादिसवत्सरपञ्चात्मकम् । सूर्य० ६१ ।
 युग-काल । व्य० प्र० २५६ आ । शरीरम् । दश०
 चू० ७४ । चतुर्हस्तम् । अनु० १५४ । पञ्चसवत्स-
 रिकम् । ज० प्र० ६१, ४६५ । पञ्चसवत्सरम् । जीवा०
 ३४४ । सम० ६८ । भग० ८८८ । युग । ठाणा०
 ४५० । युगानि पञ्चसवत्सरानि कालविशेषा । लोक
 प्रसिद्धानि वा कृतयुगादीनि । पट्टपदतिपुरुषा । ज०
 प्र० १५५ ।
 जुगपहाण- । नि० चू० प्र० ६ आ ।
 जुगप्पहाण-युगप्रधान । आब० ३०२ । नि० चू० प्र०
 ३४० अ ।
 जुगबाहु-सुविधिनाशस्य पूर्वभवताम् । सम० १५१ ।
 जुगबाहु-युगबाहु-महाविदेहे तीर्थंकर । विषा० ६४ ।
 सत्यो । शोचो । वाहरणे वासुदेव । आब० ७०६ ।
 जुगमच्छो-युगमत्स्य, मत्स्यविशेष । जीवा० ३६ ।
 जुगमाया-युगमात्रा दृष्टि । भग० ७५४ ।
 जुगय-पृथक् । दश० ४७ ।

जुगलं-युगल-द्वन्द्वम् । जीवा० १६६ । सजनीयविजा-
 तीययोर्लतयोर्द्वन्द्वम् । जीवा० १८२ ।
 जुगलजीहो-युगमजिह्व-आत्मोत्कर्षपरामिभवजिह्वाद्रव्य-
 क्त । आब० ५६६ ।
 जुगवं-युग-कालविशेष तदप्रचस्तमस्यास्तीति युगवान् ।
 उपा० ४६ । युग-युपमादुष्पमादिकान् म स्वेन रूपेण
 यस्यास्ति न दोषदुष्ट स मुगवान् । राज० २२ । युग-
 सुपमदुष्पमादिकाल मोऽदुष्टो निरुपद्रवो विनिष्टवलहेतुर्न
 स्वास्त्यसो युगवान् । अनु० १७५ ।
 जुगसंबच्छरे-पञ्चसवत्सरामव युग तदेव भूदेगभूगो
 वक्ष्यमाणलक्षणभ्रन्दादिर्गुगमवत्सर । ठाणा० ३४४ ।
 युग पञ्चवर्षात्मक तत्पूर्वक मवत्सरो युगमवत्सर । सूर्य०
 १५३ ।
 जुगसन्निभ-युगसन्निभ-वृत्ततया आयततया च युपतुल्य
 । जीवा० २७१ ।
 जुगाति-युगानि-पञ्चसवत्सरानि । ठाणा ८६ ।
 जुगुष्ठितो-कोलिगजातिभेदो । नि० चू० द्वि० ४३ आ ।
 जुगुप्सना-परिस्थापना । उत० ४७८ ।
 जुगुप्समान-निन्दन्परिहरत् । आवा० ११४ ।
 जुगुप्से-निन्दामि । आब० ४५६ ।
 जुगुप्सितानि-चर्मकारकुलादीनि । जावा० ३२७ ।
 जुगेड-पणवतिरङ्गलानि युगम् । ज० प्र० ६४ ।
 जुग-युग-गोल्लविषयप्रसिद्ध द्विहस्तप्रमाण वेदिकोपशो-
 भिन जम्पानम् । औप० ४ । जीवा १८६ । गोल्लवि-
 षयप्रसिद्ध द्विहस्तप्रमाण चतुरस्रवेदिकोपशोभित जम्पानम् ।
 जीवा० २८१ । अनु० १५१ । पुरुषोत्तिष्ठताकासायानम् ।
 सूत्र० ३३० । वाहन, गोल्लदेशप्रसिद्धजम्पानविशेष ।
 प्रभ० ६१ । वाहनमात्र, गोल्लदेशप्रसिद्धो वा जम्पान-
 विशेष । प्रभ० १५२ । वाहन-गोल्लदेशप्रसिद्ध वा
 जम्पानम् । भग० ५४७ । प्रभ० १६१ । योग्य-
 सर्वोपाधिगुणम् । अनुरूपम् । आब० ४७० । समनु-
 रूपा । आब० ५२४ । युग-गोल्लविषय प्रसिद्ध जम्पान
 द्विहस्तप्रमाण वेदिकोपशोभितम् । भग० ६८७ ।
 गन्त्रिकादि । आवा० ६० । युग पुरुषोत्तिष्ठताकासा-
 यान जम्पानमित्यर्थ । ज० प्र० १२३ । युगानि-

गोहृविषयप्रसिद्धानि द्विहस्तप्रमाणानि चतुरश्रवेदिकायु-
तानि जम्पानानि । ज० प्र० ३० ।
जुगगच्छिह्-युगच्छिह्म् । आव० ३४५ ।
जुगायारिय-गुयस्य चर्या वहन गमनमित्यर्थ । गुया-
चाय । टाणा० २४० ।
जुल्लसि-युज्यसे-अहेंसि । शाता० १६७ ।
जुण्णतेपुर-पहसिय जोवणाओ अपरियुज्जमाणीओ अ-
च्छति एय जुण्णतेपुर । नि० ब्र० प्र० २७१ आ ।
जुण्णकुमारी-शरीरजरणाद् वृद्धा सेव जीर्णत्वापरिणत्वा
भ्या जीर्णकुमारी । शाता० २५० ।
जुण्णथेरी-जीणस्यविरा । आव० ३४२ ।
जुण्णा-जीर्णा-चिरकालप्रजिता । व्य० प्र० २४८ ।
जूर्णा-जीर्णा । ओष० ७१ । स्थविरा । बृ० द्वि०
२५४ आ । जीर्णा-शरीरजरणाद् वृद्धेत्यर्थ । शाता०
२५० ।
जुण्णो-जीण । आव० १०१ ।
जुत्त-धर्माविह्वलम् । नि० ब्र० प्र० ३२७ अ । युक्तम् ।
भग० ३२२ । ओष १४१ । परस्परसम्बन्ध । भग०
१६४ । धीव । नि० ब्र० प्र० २२० अ । युक्त-युक्तयुप
पन्न । ब्रू० ७ । दशकालोपपन्न । सूर्य० २६४ ।
सेवकगुणोपेततयोचित । परस्पर बद्धो न तु बृहदन्त
राल । जीवा० २६० । शाता० १८५ ।
जुत्तपती-मिदृगती न शीघ्र गच्छतीति । नि० ब्र० तृ०
३८ अ ।
जुनपालिद्या-युक्तपालिका-निरन्तरमण्डलीका । भग०
१६४ । युक्ता-मन्त्रकगुणोपेततयोचितता, परस्पर बद्धा
न तु बृहदन्तराता पालियेया ते युक्तपालिका । जीवा०
२६० ।
जुत्तफुसिएण-उचितविन्दुपातेन । सम० ६१ ।
जुत्ति-युत्ति-मीलनम् । ज० प्र० १०० ।
जुत्तिलेवो-युक्तिप । बृ० प्र० ८२ अ ।
जुत्तिलेण-एरयते अष्टम तीर्थकरनाम । सम० १५३ ।
जुत्ती-युत्ति-मीलनम् । युक्तिमुवर्णम् । दश० २६३ ।
जोवा० २६५ । योवन-समविपमविभागनीतिर्वा । उत०
३० । चतुष्वयस्य षष्ठमध्यपनम् । निरय० ३६ ।

जुत्तीया-युक्तया आकाशसंयोगेन । शाता० २७० ।
जुद्वग-युद्धाङ्गम् । उत० १४३ । यानावरणप्रहरणयुद्ध-
कुशलत्व नीतिदक्षत्वव्यवसायशरीरारोग्यरूपम् । उत०
१४३ ।
जुद्ध-युद्ध-बाह्ययुद्धादिक लावकादीना वा तत् । आव०
१२६ । अङ्घ्रिपचष्टद्विषादिकरणेहि जुद्ध । नि० ब्र० द्वि०
७१ अ । युद्ध कुकुंटातामिव । ज० प्र० १३६ । युद्ध-
आयुधयुद्धम् । शाता० २२० ।
जुद्धणिजुद्ध-पुष्व जुद्धण जुद्धिष्ठ पच्छा मधी विक्रतोहि-
ज्जति जस्य त जुद्धणिजुद्ध । नि० ब्र० द्वि० ७१ अ ।
जुद्धमहे- । नि० ब्र० प्र० ३४४ आ ।
जुद्धसङ्गा-युद्धसङ्गा युद्धप्रायुणा । शाता० ५६ ।
जुद्धासिजुद्ध-युद्धातियुद्ध-सङ्गादिप्रलेपपूर्वकं महायुद्ध यत्र
प्रसिद्धिद्विहस्ताना पुरुषाणा पात स्यात् । ज० प्र० १३६ ।
जुद्धिवकओ-युद्धीय । आव० ७१६ ।
जुद्धइत्तो-जीर्णवात् । आव० ४१८ ।
जुद्धा-जीर्णा इव जीर्णा । शाता० १७२ । जूणानि पुरा-
णानि । ओष० १३८ ।
जुम्मलपदानि- । बृ० प्र० ६६ ।
जुम्मपएसिए-समसङ्ख्यप्रदेशनिष्पन्नम् । भग० ८६१ ।
जुम्मपएसे-समसङ्ख्यप्रदेश । भग० ८६० ।
जुम्मा-सञ्ज्ञाशब्दस्वाप्ताशिविधेया । भग० ८७३ ।
गणितपरिभाषया समो-राशियुग्मम् । भग० ७४४ ।
जुम्मो-युग्म-सम । सूर्य० १५६ ।
जुयतकरभूमो-इह युगानि-कालमानविधेयास्तानि च
क्रमवर्तीनि तस्माद्युग्मयो क्रमवर्तीनो गुरुशिव्यप्रशिष्यादि-
रूपा पुरुषास्तेऽपि युगानि तै प्रतिताऽन्तरभूमि युगा-
न्तरभूमि । शाता० १५४ ।
जुय-यु-युगम् । प्रश्न० ८ ।
जुयग-पृथक् । आव० ७६६ ८१३ ।
जुयगो-मन्वसाप्रभाच- प्रमथोनिधत्तमिति भाव । टाणा०
४७६ ।
जुयय-पर नयां या सृणति । दश० ब्र० २३ ।
जुयल-युगल-चालवृद्धरूपम् । बृ० द्वि० १०० अ । युगल ।
आव० ३०५ । युगल-द्वयम् । शाता० २२१ ।

जुयरजं-जुयरायाणां नामिगिचि ताव तं । नि० पू०
 डि० ११ अ ।
 जुयराह-जुयराज । भाव० ७०२ ।
 जुयराए-अनभित्तुयुवराजपद रायम् । नामिगिचो
 राजा । घृ० डि० ८२ अ ।
 जुयराय-जुयराज-राज्यनिन्ताकारी राजप्रतिगरीरम् ।
 प्रभा० ३२७ । उरिपनाशनः । जीवा० २८० ।
 जुयराया-आस्पानिकामध्यगतः सन् भायाणि प्रेशो विग-
 यति स जुयराजः । भ्य० प्र० १६६ भा ।
 जुयसंतं-बालमुद्धा । नि० पू० प्र० १०१ भा ।
 जुयसगं-गुग्मम् । भाव० ४२३ ।
 जुयसय-गुगलम् । भाव० ३४१ । गुगलगया तत्तरूपां
 संजातरवेन गुगलिनम् । भग० ३७ । गुगलितवा स्थितः ।
 जीव० ७ ।
 जुयाणी-जुवा-धीवनस्य प्राप्तवया एव इत्येवं अणति-
 व्यपदिशति लोको यमसो निवृत्तित्वात् युवानः । अनु०
 १७७ ।
 जुसिए-प्रोते । ठाणा० ३४२ ।
 जुसिय-रूपित-शपितः । भग० १२७ ।
 जुहि-गुधि । भाव० ४०७ ।
 जुहियुष्फा-गुणविशेषः । नि० पू० डि० १४१ भा ।
 जुहिद्विसो-गुधिष्ठिरः । भाव० ३६५ ।
 जुहिद्विल्ल-गुधिष्ठिरः । ठाणा० २०८ ।
 जुहुणामि-जुहोमि-अन्वेष्यो वदामि । ठाणा० ३८१ ।
 जुहोमि-प्रोतेवाभ्यनुतिष्ठामि । ठाणा० ३८२ ।
 जुहगारो-दूतकार । उत० २१८ ।
 जुईकरा-दूतकरा । प्रभ० ४६ ।
 जुए-पुप-द्विपृच्छामुदेवनिदानकारणम् । भाव० १६३ ।
 भग० २७५ ।
 जुतं-दूतम् । भाव० ३४२ ।
 जुतिकरो-दूतकारः । भाव० ४२१ ।
 जुय-दूतम् । भाव० ५०२ । दूतम् । उत० १४७ ।
 पुपः-यजस्तम्भः । अ० प्र० १८३ । पुपः-पुणम् । प्रभ०
 ५६ ।
 जुयए-सन्ध्याप्रभा चन्द्रप्रभा च यद्युपद् भवतस्तद् ।

ठाणा० ७६ ।
 जुयन-वातावरणमविशेषः । ठाणा० ४८० ।
 जुयनस्यं- । विना० १७ ।
 जुयनसयाणि-दूतगारानि-दूतपरिद्वानि । भाग्य०
 ८१ ।
 जुयगो-पूरकः । जीवा० २८३ ।
 जुयपमंगी-दूतगङ्गा-दूतगण्य । भाग्य० ८१ ।
 जुयस्तयि- । भग० ८७ ।
 जुया-गातगात्रो । नि० पू० डि० ७१ अ । श्रीशिवकनु-
 पियेयः । प्रभा० ४२ । गुहा-अष्टनिगाप्रमाण । भग०
 २७५ ।
 जुयारो-दूतकारः । भाव० ४१७ ।
 जुयनं-यनोद्गानिकाम् । सूत्र० ३६८ ।
 जुयति-दूतगि-मूर्ति । सूत्र० ३२३ ।
 जुयह-कन्यवय । सूत्र० १७ ।
 जुयरायणा-नीकानिरेकाच्छरीरजीवना प्रायणा । भग०
 १८४ ।
 जुयए-वातावरणमविशेषः । ठाणा० २७६ ।
 जुयगो-पूरकः-गन्ध्याप्रभा चन्द्रप्रभा च येन गुगलज्वलन,
 अमोघो वा । भाव० ७३३ । सङ्घातमा चङ्गमा य
 जेण जुयह भवति तेण जुयगो । नि० पू० घृ० ७० अ ।
 जुयय-जुययं नाम चीड, पाणिपारिकिगत । नि० पू०
 घृ० १६ अ । घ्राणयश्चे प्रतिशदिदिनत्रयं यावच्छेः सन्ध्या-
 टेना आश्रयन्ते ते पूरकाः । भग० १६६ ।
 जुय-पूरो-मुद्गमुदुवजोरककुटुमाग्धादिरमः । ठाणा० ११८
 प्रभ० १६३ । जूय । जीव० ६७ । गुय-मुद्गमुदुव
 वीरककुटुमाग्धादिरमः । सूत्रं २६३ ।
 जुयणा-जोयणा-मेवा तस्मान्नायमं इत्यर्थः । ठाणा० ३७ ।
 जोयणा सेवानामशानो यो धर्मः । ठाणा० २३७ । सेना ।
 भग० १२७ । धारणा-मेवना । सूत्र० ४२१ ।
 जुसिते-मुष्ट-वेवित, शपितः । ठाणा० २३७ ।
 जुमिया-मेविता-तद्युक्ताः । ठाणा० ३७ ।
 जुह-पुपः-वातरादिगन्धि । भाग्य० ३६ ।
 जुहवई-मुपपतिः तस्त्वामी । भाग्य० ६७ ।
 जुहवतिर्त्तं-पुपवतिरवम् । भाव० ३४८ ।

जूहाहिवती-यूयस्य-गवा समूहस्याधिपति -स्वामी यूया-
धिपति । उक्त० ३४६ । यूयस्य-साध्वादितसमूहस्याधि
पति -आचार्यपद्वी गत यूयाधिपति । उक्त० ३४६ ।
जूह्रिआगुम्मा-यूयिकागुम्मा । ज० प्र० ६८ ।
जूह्रिया-गुरुमविशेष । प्रज्ञा० ३२ ।
जूह्रियापुडा- । ज्ञाता० २३२ ।
जे-इति निपातोऽन्कारार्थं । विशेष० २५१ । वायपाल-
कारार्थं । विशेष० १२१० । निपात । प्रश्न० १२४,
१२८, १४१ । पादपूर्त्ता । आव० ६१७ । निपात
सर्वत्र पूरणे । उक्त० ४५७ ।
जेठ-ज्येष्ठ इति प्रथम । सूर्य० ४ । परिचायजाइसुप
थेतत्त्वो, मुणेशान जो गहणधारणाजुतो समत्ते ववखाणे
जो भासतो, पडिभणतोत्यर्थं सो जेठो । नि० चू०
वृ० ८१ अ ।
जेठमहाजण-जेठार्यसमुदाय । वृ० प्र० २३८ अ ।
जेठा-पोडशो नक्षत्र । ठाणा० ७७ । ज्येष्ठा-स्वामि-
दुहिता । आव० २५५, ३१२ । शिक्षायोगदृष्टान्ते
हेतुकुलसम्भूतवैशालिकचेतकप्रश्नमी पुत्री । आव० ६७६ ।
जेठानवखस्ते-ज्येष्ठानक्षत्रम् । सूर्य० १३० ।
जेठामूल-जेष्ठा मूल वा नक्षत्र पीर्णमास्या यत्र स्यात्
स जेष्ठामूल जेष्ठ इति । औप० ६५ । जेष्ठ । ज्ञाता०
६७ ।
जेठामौली-ज्येष्ठामौली । सूर्य० ११६ ।
जेठोगहो-उवणा । वासावासासु चत्वारि मास तम्हा
उदुबद्धियाओ वासे उगहो जेठो भवति । नि० चू०
प्र० ३३६ अ ।
जेण-यथा । उक्त० १३४ ।
जेणव-वेनेति यस्मिन्परिचर्ये । सूर्य० ६ ।
जेमण-जेमनम् । औप० १६३ । जेमनानि वटकपूरणा-
दीनि । उपा० ५ ।
जेमणिगा-भोजनम् । नि० चू० द्वि० १०७ अ ।
जेमामणं- । मग० ५४४ ।
जेमेतो-जेमन् । आव० ३०३ ।
जेमेइ-समारचयति । उप० मा० गा ३५८ ।
जेया-जित । आव० १५७ ।

ज्येष्ठानुज्येष्ठ - । विशेष० ४४३ ।
जोइ-ज्योति -शरावायापारो ज्वलन्निम्न । नदी० ८४ ।
ज्योति -अग्नि । मग० १८ । भग० ३१३ । दश०
११७ । वन्हि । भग० ३०३ । देवविशेषोपाणामालय ।
आव० १८४ ।
जोइवर्क-ज्योतिष्क-ज्योतिष्त्रक्रम् । जीवा० १७५ ।
ज्योतिष्कदेवविमानरूपम् । सूर्य० २७४ ।
जोइवर्ख-ज्योति । आव० ६२१ । ज्योतिष्कम् । आव०
८४५ । ज्योतिष्कस्पर्शं । औप० २०८ ।
जोइवखे-दीप । छादित्य दीव मुणेशार्ह । व्य० द्वि०
२५४ अ ।
जोइजसा-ज्योतिर्गसा-आर्जबोदाहरणे वस्तुपालिका ।
आव० ७०४ ।
जोइर्य-दृष्टम् । आव० ५६१ । अवलोकितम् । दश०
६६ ।
जोइरसा-ज्योतिरस नाम रत्नम् । ज० प्र० २३ । ज्ञाता०
३४ ।
जोइस-ज्योतिप-ज्योतिष्त्रक्रम् । मग० २१ । प्रश्न० ६५ ।
जीवा० ३७७ । नक्षत्रचन्द्रयोगादिज्ञानोपायशास्त्रम् ।
प्रश्न० १०६ । ज्योतिपदेवविमानरूपम् । जीवा० ३३६ ।
ज्योस्तुन-शुक्ल । जीवा० ३३६ । ज्योति -चन्द्र ।
उक्त० १५० । ज्योतिष्कदान्देन तारका । प्रश्न०
१६ । नवमशतके ज्योतिष्कविययो द्वितीय उद्देश ।
मग० ४२५ । ज्योति -अग्नि । ज० प्र० ७४ ।
द्योतयन्तीति ज्योतीय विमानानि । उक्त० ७०१ ।
जोइसामयण-ज्योतिपामयन-ज्योति शास्त्रम् । औप० ६३ ।
जोइसि-ज्योतीयि-विमानानि । देवा सूर्यादय । प्रज्ञा०
७० । ज्योतीयि ज्योतिष्का देवास्त एव ज्योतिषिका ।
ज० प्र० १०२ ।
जोइसिअ-ज्योतिषिक-मूर्धं । ज० प्र० १०३ ।
जोइसिआ-ज्योतिष्का -द्योतयन्ति-प्रकाशयन्ति अगदिति
ज्योतीय विमानानि, तेषु भवा ज्योतिष्का । यदिव
द्योतयन्ति-शिरोमुकुटोपसूहिभि प्रभामण्डलकल्पं, सूर्या-
दिमण्डलं प्रकाशयन्तीति ज्योतिषो-देवा सूर्यादय ।
प्रज्ञा० ६६ । ज्योतिषिका नाम द्रुमगणा । ज० प्र० १०३ ।

जोइसियउहेसए— । भग० ५०५ ।
 जोइसिया—ज्योनिषिक—द्रुमविशेष । जीवा० २६७ ।
 जोई—योग—धमशुक्लध्यानलक्षण स येपा विद्यत इति
 योगिन साधव । आव० ५८२ । योगिन—अध्यात्मशा
 स्त्रानुष्ठायिन । ओप० ६१ ।
 जोईरस—ज्योतीरस—रसनविशेष । जीवा० १८० ।
 जोईसर—योगेश्वर—युज्यन्त इति योगा—मनोवाक्काय
 व्यापारलक्षणास्तीश्वर—प्रधान । आव० ५८२ । योगी
 श्वर—युज्यते वाऽनेन केवलज्ञानादिना आत्मेति योग—धर्म-
 शुक्लध्यानलक्षण स येपा विद्यत इति योगिन—साधव-
 स्तीश्वर । आव० ५८२ । योगिस्मर्य—योगिचिन्त्य
 योगिध्ययो वा । आव० ५८२ ।
 जोएइ—(देशी) । निरुपयति । द्य० प्र० २० आ ।
 जोएति—पश्यति । नि० चू० प्र० २०५ आ ।
 जोएमि—गवययामि । नि० चू० प्र० १७८ अ ।
 जोएह—पश्यत । आव० ६८ । पश्य । ओप० १६१ ।
 जोवकारो—जोत्कार । आव० ६० ।
 जोगधरायणो—योगन्धरायण, सिद्धायोगदृष्टान्ते प्रद्योत-
 राजो मन्त्री । आव० ६७४ ।
 जोग—योग—सम्बन्ध । उपायोपेयभावलक्षण । अवसर
 लक्षण । योग्य । ठाणा० १ । योगो—लब्धस्य परिपाल-
 नम् । ज्ञाता० १०३ । सम्बन्ध—अवसर । ज० प्र० ३ ।
 योगोऽत्र शरीरजीवव्यापार । विशे० २१० । योग—
 सामर्थ्यम् । दश० २३१ । वशीकरणादि । दश० २३६ ।
 सम्बन्ध । प्रशा० २५८ । ठाणा० ४८६ । व्यापार ।
 नि० चू० प्र० ६१ अ । जोग—ज्ञाकावागमनादिकलो द्रव्य-
 सङ्घात । पिण्ड० २१ । याग—अन्त करणादि । दश०
 १७ । वीजाशानोद्भेदपोषणकरणम् । जीवा० २५५ ।
 शीराश्रवातीलम्बिकसापगम्बन्ध । सूत्र० ७ । द्वियोग ।
 ज० प्र० ४६६ । मिय्यात्वादि । आव० ४७८ । द्रव्योप-
 चार । आव० ५६६ । मनोवाक्कायव्यापारलक्षण धर्म-
 शुक्लध्यानलक्षणी वा । आव० ५८२ । ओदारिकादि
 शरीरसयोगसमुद्य आत्मपरिणामविशेषव्यापार । भाव०
 ५८३ । ज्ञानादिभावनाव्यापार, सत्त्वसूत्रतप प्रभृतिर्वा ।
 आव० ५६३ । मन प्रभृति । आव० ६०७ । प्रत्युपेक्ष-

णादिरूपसयमयोग । पिण्ड० १६७ । भावाध्यननि-ग-
 नादिगुमव्यापार । उत० ८ । मनोवाक्कायव्यापार ।
 प्रशा० ३८२ । योजन योग—आत्मकर्मगम्बन्ध, आत्म-
 नञ्जलास्पन्दनादिक्रियया गम्बगाधान योजन योग
 सनर्मक आत्मव्यापार । त्रिशे० १३१८ । निरिया ।
 नि० चू० प्र० ७६ आ । दो घयपता मधुपल दृष्टियस्त
 य आढ्य मिरियवाया षट्गुलरभागामदमनूनि च,
 विद्वेगव्यसोकरणाणि वा । दश० चू० १२६ । श्रुता-
 ध्ययननिव धनतपोविशेष । वृ० प्र० ११८ अ ।
 जोगच्छेयपत्तिभागा—योग—मनोवाक्कायविवययीर्य तस्य
 केवनिप्रशाच्छेदेन प्रतिविदिष्टा निदिभागा भागा योग-
 च्छेदप्रतिभागा । अ३० ५४ ।
 जोगजुजणा—योगयोजना—वशीकरणादि योगा । प्रशा०
 ६५ ।
 जोगजुत्तया—योगयुक्तता—सयमयोगयुक्तता । पचाव्यति-
 तमोजनारगुण । आव० ६६० ।
 जोगधूयद्विओ—योगधूपधूपित । आव० ११६ ।
 जोगपरिवृद्धी—योगपरिवृद्धि—अभिपृष्टीतेतरतपमोर्बद्धि ।
 वृ० तृ० १५० अ ।
 जोगपरिर्वाह्य—योगपरिर्वाहिका—ममाधिप्रधानवृत्तिनी-
 विशेष । ज्ञाता० १५८ ।
 जोगभूमो—विरायणजोगभूमोए वि जे वति दिवसा सेसा
 जोगभूमयनी भण्णति । नि० चू० प्र० १६७ आ ।
 जोगवड्डी—जाव दिणे दिणे आहारेओ जोगवड्डीए इमा
 जोगवड्डी । नि० चू० प्र० ३४२ अ ।
 जोगवहण—योगवहनम् । दश० १०८ ।
 जोगवाही—योगवाही । आव० ८५४ ।
 जोगविही—योगविधि । ओप० १७८ ।
 जोगसंगह—युज्यन्त इति योगा—मनोवाक्कायव्यापारा,
 ते चाद्युमप्रतिक्रमणात्प्रवस्ता एष घृह्यन्ते, तेषां शिष्या-
 चार्यगतानामालोचनानिरपलापादिना प्रकारेण सङ्ग्रह-
 णानि योगसङ्ग्रहा । आव० ६६३ । योगाना प्रवस्त-
 व्यापाराणा सङ्ग्रहा योगसङ्ग्रहा । प्रश्न० १४६ । योग-
 सङ्ग्रह । दश० १०७ । योगसङ्ग्रह—मनोवाक्कायव्या-
 पारसङ्ग्रह । आव० ६६३ ।

जोगसंलीणया—योगसलीनता—अपसत्याण निरोहो जोगा-
णमुदीरण च कुसलाण । वज्रजमि य विहिगमण षोए
सलीणया भणिभा ॥१॥ दश० २६ । मनोयोगादीनाम-
कुशलाना निरोध—कुशलानामुदीरणमित्येवभूता योगस-
लीनता । दश० २६ ।

जोगसत्त्व—योगसत्य नाम छत्रयोगाच्छेत्रो षण्णयोगाद्दृष्टी-
त्येवमादि । दश० २०६ ।

जोगसत्त्वा—पर्याप्तिकसत्यभाषाया नवमो भेद । योग
सम्बन्ध तस्मात् सत्या योगसत्या । प्रज्ञा० २५६ ।

जोगहाणी—योगहानि—प्रत्युपेक्षणादिरूपसयमयोगभ्रम ।
पिण्ड० १६७ ।

जोगहोण—योगहीन—योगरहित—सम्पगकृतयोगोपचारम् ।
आव० ७३१ ।

जोगा—योगा—आवश्यकंयापारा । वृ० वृ० १४६ आ ।
दुग्मादिद्वन्वियरा विह्वेसणवसीकरणउच्छादण रोगाव-
णयणकरा व जोगा । नि० चू० द्वि० ४४ अ । योगा—
वसोकरणादिप्रयोजना । प्रश्न० ११६ ।

जोगाणुजोगे—वसीकरणादियोगाभिधापकानि हरमेखलादि-
शास्त्राणि । सम० ४६ ।

जोगाणुभावजणिय—योगाणुभावजनित—मनोयोगादिगुण-
प्रभवम् । आव० ५६८ ।

जोगिय—योगिक—यदेतेषामेव द्वयादिसयोगवत् । प्रश्न० ११७ ।
जोगी—वेजो । नि० चू० द्वि० १३६ अ ।

जोग्यं—युग्यं—गोष्ठदेशप्रसिद्धो द्विहस्तप्रमाणो वेदिकोपशो-
भितो जम्पानविशेष । प्रश्न० ८ ।

जोग्या—योग्या—मण्डलीकरणाभ्यास । ज० प्र० २३५ ।
योग्या । पिण्ड० ३३ । गुणनिष्ठा । औप० ६५ ।

जोगए—जोनक—स्तेच्छविशेष । ज० प्र० २२० ।
जोगणं—योनकम् । आव० १४७ ।

जोगणा— । आव० १४८ ।
जोगि—योनि—गर्भनिर्गमनद्वारम् । भग० २६८, ४६६ ।

जोगिपपमूह—योनिप्रमुख—योनिप्रवाहम् । जीवा० ३७२ ।
जोगिभ्भूए—योनिभूत—अविच्छ्वस्तयोनि, प्ररोहसमर्थम् ।
दश० १४० ।

जोगिबिहाण—योनिविधान—योनिस्राप्तम् । विदो० ७५० ।

जोगिसूल—योनिसूलम् । भग० १६७ ।

जोगी—योनि—प्रज्ञापनाया नवम पदम् । प्रज्ञा० ६ ।
युवन्ति तेजसकामंशरीरवन्त सन्त औदारिकादिशरीरप्रा-
योग्यपुद्गलस्कन्धसमुदायेन मिथीभवन्त्यस्यामिति योनि—
उत्पत्तिस्थानम् । प्रज्ञा० २२५ । उत्पत्तिद्वाराण । नि०
चू० प्र० ५६ आ । योनि—योति—मिश्रीभवति कामंण-
शरीरिण औदारिकादिशरीरैरस्या, जन्तवो जुपन्ते सेवन्त
इति वा । उक्त० १८३ ।

जोगीओ—योति—मिश्रीभवत्यौदारिकादिशरीरवगणापुद्ग
त्तरकुमान् यस्या ता योग्य—प्राणिनामुत्परिस्थानानि ।
आवा० २४ ।

जोगीपमुहं—योनिस्रमुख—योनिस्रवाहम् । जीवा० १३४ ।
जोगीपर्यं—योनिस्र—प्रज्ञापनाया नवम पदम् । भग०
४६६ ।

जोगीपोसगो—योनिसोषक । आव० ८३० ।

जोगीसंगहे—योनि—उत्पत्तिहेतुर्जीवित्य तया सङ्ग्रह—अने-
केषामेकशब्दाभिलाष्यत्व योनिसङ्ग्रह । भग० ३०३ ।
योग्या सङ्ग्रहण योनिसङ्ग्रहो योग्युपलक्षित ग्रहणम् ।
जीवा० १३३ ।

जोगीहा—ज्योत्स्ना—चन्द्रिका । ज्ञाता० १६१ ।

जोगीहृया—चिन्तातदेत्योत्पन्नस्तेच्छविशेष । भग० ४६० ।
जोगीहृ—ज्योत्स्ना—शुक्लपक्ष । सूर्य० १४६ । शुक्ल ।
सूर्य० १७६ ।

जोगीति—ज्योति—जनि । सोम्यप्रकाश । ठाणा० ५१७ ।
जोगीतरसे—ज्योतिरसबाण्ड—ज्योतरसाणा विशिष्टो भू
भाग । जीवा० ८६ ।

जोगीत्मतो—तैलविधानोपयोगे वनस्पतिविशेष । आव०
६१ ।

जोगीसामघणं—ज्योतिषामयन—ज्योति साक्षम् । भग०
११२ ।

जोगीतो—उद्दिप्त । नि० चू० प्र० ४८ अ ।

जोगीत्त—योग्यम् । सूत्र० ३१२ । योग्य—यूगे सूत्रभयमनम् ।
प्रश्न० १६४ । योग्य—कण्ठवन्धनरज्जू । उपा० ४४ ।

जोगीत्तयं—योग्यत्वम् । ज० प्र० ५२७ ।
जौनकनामकदेशजा—जौनिक्य । ज० प्र० १६१ ।

भाणतरिआ-ध्यानान्तरिका । आ० २२७ । आगम-
ध्यातव्य ममांतरपूर्वध्यानारम्भणम् । ज० प्र० १११ ।
अ-तरम्य, विच्छेदस्य करणमन्तरिका ध्यानध्यानान्तरिका
ध्यानान्तरिका-आरव्यध्यातव्य ममांतरिपूर्वधारणारम्भण-
मिश्रयं । मग० २०१ ।

भाणकोट्टोपगय- । आषा० ४:४ ।

भाणसताणो-ध्यानान्तरिका । उता० ३३० ।

भाणसताणो-ध्यानान्तरिका-ध्यानप्रकार । आ० १८४ ।

भाणसंघरजोगे-ध्यानमव गवरवोग ध्यानमववरवोग ।

द्वानिदशयोगमद्रूपहे-श्रावितानिमतयो योग । आ० ६६४ ।

भात्कारं-फलरीशब्द । नदी० १७१ ।

भापं-ध्याय-स्वाध्यायम् । वृ० द्वि० १४५ । आ ।

भास-ध्याम-दण्डध्यायम् । जीवा० ११४ । दण्डम् ।

आषा० ३२२ । ध्याम-अनुज्ज्वलव्याय । प्रभ० ४१ ।

भासलं-ध्यामलम् । आष० १४६ ।

भासयत्ना-ध्यामयत्ना-अनुज्ज्वलवर्णा । मग० ३०८ ।

भासिअं-ध्यामत्तम् । आष० ६१ ।

भासिता-दग्धा । आ० ३४५ ।

भासिया-दग्धा । नि० पू० द्वि० ११० अ । ध्याता-

दग्धा । उता० १५० ।

भासिह-ध्यापयत-स्वयणत्याज्रन वणान्तरमापादयत ।

अनिससृष्टानि युक्त । ज० प्र० १६२ ।

भाषण-ध्यापन-दाह-भस्ममात्करणमिग्नन । आषा०

६१ ।

भाषणया-प्रदीपनकम् । ओष० ११२ ।

भाषणा-ध्यापना-अनिससृकार । आष० १२६ ।

भिक्षिता-भिक्षिता-प्रमाप्य । आष० १४ ।

भिक्षिरा-श्रीन्द्रियजन्तुविशेष । प्रज्ञा० ४२ । जीवा० ३२ ।

भिक्षिरिडा-धनुरिन्द्रियजन्तुविशेष । जीवा० ३२ ।

भिक्षिए-धनुसात्तं । वृ० वृ० १५६ आ ।

भिक्षिजए-पित शीणशरीर । जीवा० १२२ ।

भिक्षिभरिपलव- । आषा० ३४८ ।

भिक्षिभरी-धलीपलाव । आषा० ३४८ ।

भिक्षिमयं-आकृता सर्वशरीरावयवानामवशित्वमिति ।

आषा० २३५ ।

भियाद्-ध्यायति-विद्यमानि । मग० १७४ ।

भियायति-ध्यायति इ पूर्वर्तियन् इति । टाणा० ६०१ ।

भियायमाण-ध्यायमान, ध्यायन् वा ध्यायान इ वयं ।

मग० १२२ ।

भिक्षिया-श्रीन्द्रियजन्तुविशेष । प्रज्ञा० ४२ । जीवा० ३२ ।

भिक्षिरो-मात्स्यवग्णतविशेष । विद्या० ८३ ।

भिक्षी-शिक्षिता-श्रावणविशेषणता । प्रज्ञा० ३७ ।

भुंक्षिय-धुमुक्षिण । प्रभ० ४० ।

भुगिर- । आषा० ३०३ ।

भुगिर-भुग शीणस्य दानात् क्षुद्रितम् । मग० ३७६ ।

गुगिरम् । आ० ६२५ । गुगिर-धुगिरणकर्मणम् ।

श्रीवा० ११४ । वादिनविशेष । ज० प्र० ४१० ।

गुगिर-अन्त गाररणिम् । दण० १७५ । पत्नानादिध्या-

प्रम् । ओष० १२३ । गुगिर वगादिष्म् । मग०

२१७ । गुगिर-अगारणाय । प्रभ० ४१ । गुगिर-

वगादिष्म् । ज० प्र० १०२ । गुगिर ३ ग० ।

भूमणं-जोपण-श्रीणम् । आष० ८४० ।

भूसणा-जोपणा-श्रीवणा । उता० १२ ।

भूसिए-धुष्ट-गणित । भूयिन-गणित । ज० प्र० २८० ।

भूसिया-भूसिना-श्रीवा वा । धुष्ट गणित । श्रीवा० १६१ ।

भोडा-शोड-पत्रादिघाटन, तद्यागासर्जि शोडा । आषा०

१७३ ।

भोय-इह तीर्थ पन्थानान्तर सारलान् पन्था मापाना-

मुपरि गन्तु सामान्यापत्तोऽप्यपी तेषां धान्ता अनारोण,

प्रथम धनु मनिजातिरिस्तथागम्यन्त व्राटनमिश्रयं ।

टाणा० ३२५ ।

भोविसा-अनपरिणत । आषा० ७७ । भोविसा-परिणत-

धपितदेहा । टाणा० १७ ।

भोसद्-शोषयति-शोषयति क्षय नयति । आषा० १६२ ।

भोसण-जोपणा-श्रीवणा वारणानि । मग० १२० ।

भोसमाणो-शोषयन्-शययन् । आषा० ७०४ ।

भोसिए-शोषित-गणित । आषा० २०६ ।

भोसिओ-शेवित । आषा० २०६ । धपित । आषा०

२२६ ।

भोसेय-शेवयत(शेती०) । वृ० द्वि० १६२ आ ।

विप्रवीणी शोषविशेषाद्भवति । अणत्पयवृष्णसावित् । भग० १०४ ।
 भ्रंभाए-व्यानुवितमनिभेदे व्याकुलता परित्यजेत् । आचा० १७० ।
 भ्रंभाकारित्वम्-गणस्य विलभेदकारित्व मनोदुःखकारिवचनभाषित्व वा । अष्टादशमममाधिस्थानम् । पञ्चमार्धमद्वारेष्टादशमममाधिस्थानम् । प्रश्न० १४४ ।
 भ्रंभाघाए-स्रञ्जावान-य सवृष्टिवो वात, अनुभविष्ठुरो वा । जीवा० २६ । स्रञ्जावात-सवृष्टिरनुभविष्ठुरो । प्रज्ञा० ३० ।
 भ्रंभावाया-स्रञ्जावाता-अनुभविष्ठुरा वाता । भग० १६६ ।
 भ्रंविस्ता-श्वयित्वा-अनिष्टवचनावराधा वृत्त्या सम० ५३ ।
 भ्रगिति-भटिति वृत्त्या । भग० १७५ ।
 भ्रटिजभति-विन्दयति । आव० २६२ ।
 भ्रडित्ति-भटिति । आव० ६६० ।
 भ्रटियंगा-शपिताङ्ग । मर० ।
 भ्रडुरविष्टुरं-बण्डलविष्टलादि । व्य० प्र० २४६ ।
 भ्रत्ति-भ्रटितोहृत्वा । भग० १७५ । भ्रटिति । उत० २२३ ।
 भ्रय-ध्वजा-सिंहगृहकारूपरोपलक्षिता वृहस्पृष्टरूपा । ज० प्र० १८८ । शाता० २० ।
 भ्रयमंठिओ-ध्वजसम्पित । जीवा० २७६ ।
 भ्रया-ध्वजा-गच्छादिध्वजा । प्रश्न० ४८ । विरा० ४६ ।
 भ्ररति-स्रञ्जावात कुर्वन्ति । वृ० टि० १७६ अ ।
 भ्ररए-भरति-परावर्तयति । ध्य० टि० १०८ आ ।
 भ्ररओ-स्रञ्जाव । आव० ३०७ ।
 भ्ररित-शरित-पतित । शोष० २२२ ।
 भ्ररिय-रिपनगर । व्य० प्र० २२३ । शाउ विभिन्नम् । मर० ।
 भ्ररजभला-उरुहयविनेय । शोष० १६७ ।
 भ्ररतरि-हन्तरी-चर्मवन्दा विस्तीर्ण वलयवाकरा । शत्रु० २४, ४६ । हन्तरी-वलयवाकरो वाटविनेय । भग० २१७ । हन्तरी-बभ्रुदनुतनाधि कट्टीमृगी वलयवाकरा । ज० प्र० १६२ । अलोभुवा मरामुला

चर्मवन्दा । भग० ४७६ ।
 भ्रल्लरी-वह्यवाकरा । शोष० ७३ । चर्मवन्दाविस्तीर्ण वलयवाकरा आतोद्यविशेषरूपा । प्रज्ञा० ५४२ । चर्मवन्दा विस्तीर्णवलयवाकरा । जीवा० १०५ । चर्मवन्दा विस्तीर्ण वलयरूपा । जीवा० २४५ । चर्मवन्दा विस्तीर्णवलयवाकरा आतोद्यविशेषरूपा । नदी० ८८ । चर्मवन्दा विस्तीर्णवलयवाकरा आतोद्यविशेष । आव० ४१ । उभयतो विस्तीर्णचर्मवन्दमुक्तौ मध्ये सर्वाणी कृत्वात्क्षणान्तोद्यविशेषो क्लृपरी । विशे० ३५३ ।
 भ्रल्लरीसंठिय-भ्रल्लरोपस्थित-आवलिवावास्तस्य विगतितम मस्थानम् । जीवा० १०४ ।
 भ्रवंति-विध्यापयन्ति । वृ० टि० १२ अ ।
 भ्रविया-शयिता-निर्मूलिता । उत० ४३८ ।
 भ्रस-शय-मत्स्य । शाता० १६८ । अरुणगिषेनाहृत्तोऽशनी मत्स्य । मर० । शय-मत्स्यविशेष । प्रश्न० ७ । जीवा० २७० ।
 भ्रसोदरो-शयो-मत्स्यस्तदुदरमिव तदाकारतोदर मस्या तो शयोदर । उत० ४६० ।
 भ्राह्-ध्यायति-प्रयत्नयति । वृ० वृ० २०१ अ ।
 भ्राएज्ज-प्रयत्नेत् । वृ० टि० ११३ आ ।
 भ्राटनं-द्रह तोषं वण्णान्त्वमेव तपस्तनं वण्णो मागानुपरियात् मागानावसोऽगम्यो तेषां क्षापण-अनोरोर्ण, प्रत्ये चतुर्गतिराश्रित्तिरिषाण्यभ्येय । टाणा० ३२९ ।
 भ्राटयन्-प्रस्योटन कारयत् । टाणा० ३२६ ।
 भ्राणं-प्रयत्नरतपभेद । भग० ६३२ । ध्यान-एकवृत्तदा करणम् । वृ० टि० १४७ आ । ध्यान-हृत्प्रत्ययान्, एकावृत्त विद्यानिरोधः । दश० पू० १४ । ध्यानिरवनिमिति मायनाथ । आय० ५०१ । वित्तनिरोधवक्ष्य धर्मध्यायिष्यम् । मूय० १०५ । वित्तनिरोधकम् । प्रश्न० १०७ । वित्तनिरोध । प्रश्न० १२८ । एकावृत्तकरणम् । आर्तरीड्यमनुवनाभिधाकरणम् । प्रश्न० १४३ ।
 भ्राणंतरिआ-अनारय-विशेषेभ्य करणमश्रयिषा, अथवा अन्तरमश्रयणं, ध्यानमश्रयिषा ध्यानान्तरिआ-अश्रय-ध्यानम श्रयणित्तरिआध्यानमश्रयणम् । ज० प्र० १२० ।

आगमवाचनादालु-बहुश्रुत-युगप्रधानसदृशदेवसूरतपागच्छसमाचारीसंरक्षण-
कटिवद्ध-श्रेष्ठिदेवचन्द्रलालभाईजैनपुस्तकोद्धारश्रीजैमानन्दपुस्तका-
लयाद्यनेकसंस्थासंस्थापक-अनेकग्रन्थप्रणेतृश्रीवर्धमानजैनागम-
मंदिर(सिद्धक्षेत्र)श्रीवर्धमानजैनताम्रपत्रा-
गममंदिर(सूर्यपुर)संस्थापक-आग-
मोद्धारक-ध्यानस्थ-
स्वर्गत-

आचार्यश्रीआनन्दसागरसूरिसङ्कलितः—

श्रीअल्पपरिचितसैद्धान्तिकशब्दकोषः

(कतो ज्ञपर्यन्तो द्वितीयो विभागः)

श्रेष्ठि-देवचन्द्रलालभाई-जैनपुस्तकोद्धारे ग्रन्थाङ्कः ११५ ॥

७३ श्री आत्मानन्द जैन सभा
७४ ,, ज्ञान ल डार

ओ

७५ ,, जैन विद्यालय संअह

क

७६ ,, जैन सधनी पेढी
७७ ,, भीहालाछ जैन उपाश्रय
७८ ,, अभयदेवसुरि ज्ञानमन्दिर
७९ ,, सुरेन्द्रसुरि ज्ञानभंडार
८० ,, जैन पुस्तक ल डार
८१ ,, उदयसुरि ज्ञान मन्दिर

८२ ,, ज्ञान ल डार

८३ ,, ज्ञान ल डार

८४ ,, जैन पुस्तकालय

८५ ,, जैन ज्ञान ल डार

८६ ,, ज्ञान ल डार

८७ ,, ज्ञानम उग वाचनालय

८८ ,, जैन ज्ञान ल डार

८९ ,, कानीतीर्थ ज्ञान ल डार

९० ,, आ रामचन्द्रसुरि

९१ ,, जैन तपगच्छ सध ल डार

९२ ,, पैशाली जैन विश्व विद्यालय

९३ ,, जितराज पुस्तक ल डार

९४ ,, शान्तिनाथ जैन लायब्रेरी

९५ ,, डो. मे. जैन उपाध्ये

श्री राजनराम कोलेज

अ

९६ ,, शान्तिनाथछ ताडपत्रीय ल डार

९७ ,, नितिनिकय ज्ञान ल डार

उदपुर

उमगा

ओशिया

कपडान

कपडान

कपडान

कुवाणा

कमाणा

कदमगिरि

डीडीयानगर

कानपुर

करमगीया

केशव

कडौर

कट्याण्ड

कुशलगढ

कान्पी

कलकत्ता

कलकत्ता

कलकत्ता

को हापुर

कोहडापुर

कोहडापुर

९८ श्री कमलनिकय ज्ञान ल डार

९९ ,, सुमोक्ष पुस्तकालय

१०० ,, पार्श्वयद्र गच्छ उपाश्रय

१०१ ,, विद्या ओसनाथ ज्ञान ल डार

१०२ ,, विज्ञानसुरि ज्ञान ल डार

१०३ ,, यशोभद्रनिकय ज्ञान ल डार

१०४ ,, यदोदयनिकय ज्ञान ल डार

१०५ ,, सुमति रत्न ज्ञान ल डार

१०६ ,, जैन ज्ञान ल डार

१०७ ,, ज्ञान ल डार

१०८ ,, जैन ज्ञान ल डार

ग

१०९ ,, जैन ज्ञान ल डार

११० ,, नवछान अथभाणा

१११ ,, ज्ञान ल डार

११२ ,, देवसागर ज्ञान ल डार

११३ ,, ज्ञान ल डार

११४ ,, ज्ञान ल डार

११५ ,, जैनतप गच्छ ज्ञान ल डार

११६ ,, जिन कुशणसुरि ज्ञान ल डार गढ शिनाणा

११७ ,, जैन ज्ञान ल डार गवाडा

११८ ,, ज्ञानोदय पुस्तकालय जोडाणा नडीय नगर

घ

११९ ,, हीरतसक डिभायनसुरि ज्ञान ल डार

१२० ,, जैन पाहशाणा धडकण्ड

१२१ ,, शेठ काणा भीहा ज्ञान ल डार योधा

च

१२२ ,, नीतिनिकय छपन ज्ञान ल डार

१२३ ,, महोदय सागर ल डार

૨૦	શ્રી નિતિસુરિ જ્ઞાનભંડાર ગાંધીરાંડ	અમદાવાદ	૪૯	શ્રી રામશાસ્ત્રી પંડીત	અમલનેર
૨૧	,, ગુજરાત વિદ્યાસભા	,,	૫૦	,, રીખખચંદ હાથીચંદ જ્ઞાન મંદિર	અમલનેર
	,, નેમસાગર ઉપાશ્રય ભંડાર	,,	૫૧	,, ગદીયા પાર્શ્વનાથ સંરથાન	અમલનેર
૨૨	,, આંબલી પોળ જૈન ઉપાશ્રય ભંડાર	,,		આ	
૨૩	,, નાગજી ભુદરની પોળનો ભંડાર	,,	૫૨	,, વિજય ધમ લક્ષ્મી જ્ઞાનભંડાર	આગ્રા
૨૪	,, વલ્લભવિજયજી શાસ્ત્ર સંગ્રહ	,,	૫૩	,, વીર વિજય પુસ્તકાલય	આગ્રા
૨૫	,, રૂપા સુરચંદની પોળનો ભંડાર	,,	૫૪	,, જ્ઞાનભંડાર	આમોદ
	,, આ. પુણ્યવિજયજી મહારાજનો ભંડાર	,,	૫૫	,, કેશર સુનિ જ્ઞાનભંડાર	આહોર
૨૬	,, ઉમંગસુરિજી મહારાજનો ભંડાર	,,	૫૬	,, જ્ઞાનભંડાર	આદરીયાણા
૨૭	,, પ્રાચ્ય વિદ્યા સંશોધન મંદિર	,,	૫૭	,, જ્ઞાન મંદિર	આગર
૨૮	,, આણંદજી કટયાણુજીનો ભંડાર	,,	૫૮	,, જ્ઞાનભંડાર	આધોલા
૨૯	,, પંડિત મહંતલાલ ઝવેરચંદ	,,	૫૯	,, જ્ઞાનભંડાર	આગનેલ
૩૦	,, પન્નાસજી શિયાનંદવિજયજી	,,	૬૦	,, જૈન જ્ઞાનભંડાર	આદરજ મોરી
૩૧	,, શા અબાલાલ પ્રેમચંદ પંડિત	,,	૬૧	,, આણુ દેલવાડા લાયબ્રેરી	આણુ રોડ
૩૨	,, ગુજરાત યુનીવર્સીટી	,,		ઈ	
૩૩	,, વી. એમ. શાહ પ્રોફેસર	,,			
	લાલભાઈ દલપતભાઈ કોલેજ		૬૨	,, પ્રગતિ સઘ પુસ્તકાલય	ઈડર
૩૪	,, શાહીબાગ જ્ઞાનભંડાર શાહીબાગ	,,	૬૩	,, જ્ઞાનભંડાર	ઈહોર
૩૫	,, ધર્મવિજય લાયબ્રેરી શાહપુર	,,	૬૪	,, જૈન પાઠશાળા ભંડાર	ઈલોલ
૩૬	,, નુતન જિનાલય ભંડાર, શાહીબાગ	,,		ઞ	
૩૭	,, વીર વિજયજી જ્ઞાનભંડાર, કેમ્પ	,,			
૩૮	,, આદિ જિન જ્ઞાનભંડાર	અગવરી			
૩૯	,, મનકવિજયજી જ્ઞાનભંડાર	અમરનગર	૬૫	,, જ્ઞાનભંડાર	રૂન
૪૦	,, ત્રિયોક્વિજયજી લાયબ્રેરી	અમલસાડ			
૪૧	,, ધી વર્ડ મિશન	અલીગંજ			
૪૨	,, આત્માનંદ જૈન સભા	અંબાલા	૬૬	,, તપગરજી ઉપાશ્રય ભંડાર	ઉનાવા
૪૩	,, આત્માનંદ જૈન સભા	અમૃતસર	૬૭	,, જૈન નિતિ પાઠશાળા	ઉઝા
૪૪	,, મહાવીર જ્ઞાનભંડાર	અમરાવતી	૬૮	,, આ યત્રસાગરસુરિજી જ્ઞાનભંડાર	ઉજ્જૈન
૪૫	,, જિનદત્તસુરિ જ્ઞાનભંડાર	અજમેર	૬૯	,, સી ધીયા ઓરિએન્ટલ ઇન્સ્ટીટ્યુટ	ઉજ્જૈન
૪૬	,, તપગરજી જૈન ભંડાર	અંબાર	૭૦	,, વર્ધમાન જ્ઞાન ભંડાર	ઉદપુર
૪૭	,, છત્તીર કનકસુરિ જ્ઞાનભંડાર	અંબર	૭૧	,, પ્રાચીન સાહિત્ય સંરથા	ઉદપુર
૪૮	,, જૈન ગુલાબ લાયબ્રેરી	અંબર	૭૨	,, જૈન આનંદ જ્ઞાન ભંડાર	ઉદપુર

६

१७०	„	ज्ञान ल अर
१७१	„	पञ्चमुनि ज्ञान ल अर
१७२	„	देवरीया मन्त्र जैन उपाध्य
१७३	„	तपगन्त्र ज्ञान ल अर
१७४	„	शा इवीय द भोतीय द ज्ञान ल अर
१७५	„	जैन श्वेताम्बर स ध
१७६	„	जैन ज्ञान ल अर
१७७	„	यद्रनिज्य ज्ञान ल अर
१७८	„	द सविज्य ज्ञान ल अर

न

१७९	„	रोहीतविज्य ज्ञान ल अर	नासिक
		C/o श्री जैन श्वेताम्बर भूर्ति पूजक स ध पेडी	
१८०	„	क्षमासागर ज्ञान ल अर	नवसारी
१८१	„	कुमुदय द्रविज्य यथ लायधेरी	नवसारी
१८२	„	जैन ल अर	नहरथार
१८३	„	जैन ज्ञान ल अर	नानी भाबर
१८४	„	ज्ञान ल अर	नाना जेभना
१८५	„	ज्ञान ल अर	नकादर (पलम)
१८६	„	जैन ज्ञान ल अर	नडीयाद
१८७	„	जैन ल अर	नोधजुनदर
१८८	„	ज्ञान ल अर	नना शहरे
१८९	„	जैन देवस्थान	नाडोन
१९०	„	अनितनाथ जैन देवसर	नागपुर
१९१	„	जैन पुस्तकानय	नरापुरा
१९२	„	शपविज्य ज्ञान ल अर	नाडनाथ

प

१९३	„	केशरभाई ज्ञान ल अर	पाटल्य
१९४	„	प धर्मविज्य ज्ञान ल अर	पाटल्य
१९५	„	सुननविज्य ज्ञान ल अर	पाटल्य

१९६	„	हेमय द्रायार्थ ज्ञान ल अर	पाटल्य
१९७	„	हेमय द्रायार्थ सभा ज्ञान ल अर	पाटल्य
१९८	„	अद कविज्य ज्ञान ल अर	पाटल्य
१९९	„	जैन तत्त्वज्ञान विद्यापीठ	पुना
२००	„	पुना होम लायधेरी	पुना
२०१	„	धी उक्तन कोनेज वायधेरी	पुना
२०२	„	आयार्थ विज्य प्रेमसरि ग्रथानय	पुना उम्प
२०३	„	ल अरकर कोरीमेन्टल चररीटयुट	पुना
२०४	„	यशरिज्य यथ शुकुन	पानीताल्य
२०५	„	सिद्धक्षेत्र जैन साहित्य ल अर	पानीताल्य
२०६	„	हेमय द्रायार्थ जैन पामशाणा ल अर	पानीताल्य
२०७	„	वीगाम पामशाणा ल अर	पानीताल्य
२०८	„	सिद्धक्षेत्र भोगी शेणा ल अर	पानीताल्य
२०९	„	सुशीनविज्य ज्ञान ल अर	पानीताल्य
२१०	„	ज्ञान ल अर	पानोत
२११	„	पाननपुर जैन विद्यालय	पाननपुर
२१२	„	वीर विद्योत्तेजक सभा	पाननपुर
२१३	„	सागरगन्त्र ज्ञान ल अर	पेथापुर
२१४	„	शुद्धिसागर ज्ञान ल अर	पाटन
२१५	„	आनंद विज्य जैन पुस्तकानय	पानेज
२१६	„	प्रेमसरि ज्ञान ल अर	पीडनाड
२१७	„	जैन पुस्तक ल अर	पारडी
२१८	„	अद्यतय मन्त्र शांतिनाथ ल अर	पाटी
२१९	„	ज्ञान ल अर	पेनवाड
२२०	„	ज्ञान ल अर	पोकरल्य
२२१	„	ज्ञान ल अर	पाटडी
२२२	„	पधमान सत्य नीति ल अर	प्रातीज
२२३	„	ज्ञान ल अर	प्रभातपाटल्य
२२४	„	जैन पामशाणा	पछेगाम

द

२२५

२२५	„	जैन वाचनावय	इत्तेनगर
-----	---	-------------	----------

१२४ श्री क्षुधिप्रकाश लायछेरी	यलाडीया	१५२ श्री उमेद क्षानि ज्ञान ल डार	जीजुंवाडा
४७२ ,, ज्ञान लं डार	मेणा		
१२५ ,, मुकित विजय ज्ञानम हिर	छापुी	२	
१२६ ,, दानसुरि ज्ञानम हिर	छापुी	१५३ ,, जैन ज्ञान ल डार	दुसा
१२७ ,, संधन मलजु नागेरी	छोटी सादडी	१५४ ,, प्रो ज्येय डीमुदा	दशगणे
१२८ ,, जैन ज्ञान ल डार	छोटा छेदपुर	१५५ ,, जैन ज्ञान ल डार	डीगोड

७

१२९ ,, पुण्यश्रीजु ज्ञान ल डार	जयपुर	१५६ ,, हस सायंजु ज्ञान ल डार	सीया
१३० ,, भगवानदास ज्योतिषी ल डार	जयपुर		
१३१ ,, राजस्थान पुरातत्व लं डार	जयपुर	६	
१३२ ,, प मायती लं डार	जयपुर	१५७ ,, आदिनाथ जैन श्रवे. वायनायक	दुम-पु-
१३३ ,, संध ल डार	जयपुर	१५८ ,, यशोविजयजु ज्ञान ल डार	ज्योष
१३४ ,, जैन रत्नाकर पुरातकालय	जोधपुर	१५९ ,, आर्ष जयूरवामि ज्ञान ल डार	ज्योष
१३५ ,, यशसुरि सत्रद	जोधपुर		
१३६ ,, डेशरीयाजु लं डार	जोधपुर	६	
१३७ ,, ल डारी विवेक्य द जैन	जोधपुर	१६० ,, जैन पाठशाळा	दुदेर
१३८ ,, ज्ञान ल डार	जयसुर		
१३९ ,, मोहनविजयजु पाठशाळा	नमनगर	७	
१४० ,, नेमिसुरि ज्ञान ल डार	नवावा	१६१ ,, जैन पुरातकालय	तेनीव ड
१४१ ,, जैनधर्म प्रचारक सभा	जरीया (बिहार)	८	
१४२ ,, आत्मान द जैन ज्ञान ल डार	ज डीयावायुड	९	
१४३ ,, आत्मान द जैन ज्ञान ल डार	जुदा	१६२ ,, जैन लायछेरी	थरा
१४४ ,, निजमदसुरि ल डार	ज्येसथमेर	१६३ ,, जैन भोडींग	थरा
१४५ ,, जैन ज्ञान ल डार	जुना डीसा		
१४६ ,, जैन ज्ञान लं डार	जयजु	६	
१४७ ,, ससुपुण्य ज्ञान ल डार	जयगाव	१६४ ,, जैन ज्ञान ल डार	देदगाभ
१४८ ,, आदुदीन कोनेज	जुनागद	१६५ ,, जैन पाठशाळा	देदगाभ
१४९ ,, डीशोर पुरातकालय	जुनागद	१६६ ,, जैन ज्ञान ल डार	दावड
१५० ,, कल्याण विजय शास्त्र सत्रद	नवीर	१६७ ,, शानिनथ देरासर लायछेरी	दाग
	७	१६८ ,, मदानीर जैन लायछेरी	दिल्ली
१५१ ,, जगदीया तीर्थ ज्ञान लं डार	जगदीया	१६९ ,, सुमेर ज्ञान ल डार	देसुरी

२२६ श्री पार्श्व विद्यालय

इलोही (मेरठा)

अ

२२७ ,, जनार्दन पुनिवरसीदी

जनार्दन

२२८ ,, जैन संस्कृति मंडल

जनार्दन

२२९ ,, अलप अथ संसदालय

जीकानेर

२३० ,, जेडीआर्ष ज्ञान भंडार

जीकानेर

२३१ ,, अक्षय भंडार गन्ध भंडार

जीकानेर

२३२ ,, शाकुल गन्धस्थान रीसर्च

जीकानेर

२३३ ,, कृपाचंद्रसुरि ज्ञान भंडार

जीकानेर

२३४ ,, विनयसागर ज्ञान भंडार

जीकानेर

२३५ ,, अग्ररथंद नाट्य भंडार

जीकानेर

२३६ ,, मद्रप्रलसागररथ ज्ञान भंडार

पारडोही

२३७ ,, राजेंद्र अरुकुण

आग्रर

२३८ ,, पद्मसुनि जैन ज्ञान भंडार

सुरी

२३९ ,, नक्षत्रान लायछेरी

आलापुर-परा

२४० ,, पद्मावती जैन पुरतकाव्य

आग्रमेर

२४१ ,, क्षमासागररथ शास्त्र संसद

पील्लीगोरा

२४२ ,, लावण्यसुरि ज्ञान भंडार

भोटाद

२४३ ,, जैन विद्यार्थी लवन

भोटाद

२४४ ,, गोटेडी परमार आश्रम

गोटेडी

२४५ ,, ज्ञान भंडार

अदनावर

२४६ ,, वदलभसुरि ज्ञान भंडार

जेरा

२४७ क्षमासागररथ ज्ञान भंडार

जेरा

अ

२४८ ,, अनुपमचंद्र मनुकचंद्र ज्ञान भंडार

अरथ

२४९ ,, स्वयंभेवक जैन लायछेरी

अरथ

२५० ,, जैन स्वैताग्रर भंडार

भोपाग

२५१ ,, जैन ज्ञान भंडार

अंडरीया

२५२ ,, जैन ज्ञान भंडार

अग्रान

२५३ ,, अश्वर तीर्थ ज्ञान भंडार

अश्वर तीर्थ

२५४ श्री बुद्धि तिष्ठक ज्ञान भंडार

आकर

२५५ ,, अक्षय गन्ध ज्ञान भंडार

सुगर

२५६ ,, तपस्वरथ ज्ञान भंडार

सुगर

२५७ ,, भरतल गन्ध ज्ञान भंडार

सुगर

२५८ ,, पार्श्वसिंतामणी वांशनालय

सुगर (३२७)

२५९ ,, आंगीया जैन लायछेरी

सुगर (३२७)

२६० ,, राजेशी जैन ज्ञान भंडार

सुगर (३२७)

२६१ ,, जैन धर्म प्रसारक मसा

आवनगर

२६२ ,, आत्मानंद सला

आवनगर

२६३ ,, आर्टन लायछेरी

आवनगर

२६४ ,, शामगदास डोलेर लायछेरी

आवनगर

अ

२६५ ,, जैन ज्ञान भंडार

भालुसा

२६६ ,, क्षानि इति ज्ञान भंडार

भदुधा

२६७ ,, सायदेव तीर्थ कमिरी

भतर

२६८ ,, ज्ञान भंडार

भदसौर

२६९ ,, कमलरीटा ङाळाभाई लायछेरी

भोटी सुटवाडा

२७० ,, जिन कुशलसुरि ज्ञान भंडार

भोकलसर

२७१ ,, जैन स्व. मुनि पूजक लायछेरी

भोटी रावल

२७२ ,, अनुपमचंद्रसुरि ज्ञान भंडार

भोटी आपर

२७३ ,, पद्मनाग जैन ज्ञान भंडार

भदुधा

२७४ ,, जैन ज्ञान भंडार

भानेगाव

२७५ ,, आत्मानंद जैन ज्ञान भंडार

भावेर कोटला

२७६ ,, ज्ञान भंडार

भदी

२७७ ,, जैन ज्ञान भंडार

भदुडी

२७८ ,, जैन ज्ञान भंडार

भोरणी

२७९ ,, समेतशी भररथ तीर्थ भंडार

भदुधन

२८० ,, सुयोग जैन ज्ञान भंडार

भुरीग

२८१ ,, ज्ञान भंडार

भोटी सगोडी

२८२ ,, प्रेमभगि ज्ञान भंडार

भडाभाड

२८३ ,, प्रेमसुरि ज्ञान भंडार

भाजेरपुर

२८४ श्री गान ल डार	गेट्रेस	३१४ श्री युनीवरसीटी लायब्रेरी	मुंअछ
२८५ ,, गान ल डार	भंडांग	३१५ ,, धीरज्जाव टोकरशी	मुंअछ
२८६ ,, देवेन्द्रसागरल गान लंडार	महेसाखा	(श्री साहित्य विकास मण्डल)	
C/o यशोविक्रमल नैन पाठशाळा		३१६ ,, बुद्धिसुनिष्ठगण्ठी	मुंअछ
२८७ ,, जैन श्रेयकर मंडल	महेसाखा	३१७ ,, प प्रविश्वविद्यालय	मुंअछ
२८८ ,, राजसुनि गान ल डार	महेन्द्रपुरी	३१८ ,, सुनिशी मदिभाविद्यालय	मुंअछ
२८९ ,, मुक्ति इमल मोदन पाठशाळा	भाखावदर	३१९ ,, साराभाष गान ल डार	मुंअछ श्री यश फंड
२९० ,, जैन मिशन पुरतकासय	मदास	३२० ,, दुमरा सेवा संघ	मुंअछ
२९१ ,, हेमसागरसुरि गान ल डार	मुंअछ	३२१ ,, विशा ज्ञानवाय श्रेयसाधक संघ	मुंअछ
२९२ ,, वाचकेश्वर जैन देरासर	मुंअछ	३२२ ,, कच्छी विशा ज्ञानवाय	मुंअछ
२९३ ,, सेनमल संस्कृत गोर्डा	मुंअछ	३२३ ,, पाटल जैन मंडल लायब्रेरी	मुंअछ
२९४ ,, विद्याधाय विनयसागरल	मुंअछ	३२४ ,, डेट जैन विद्याधाय लंडार	मुंअछ
२९५ ,, भारतीय विद्या भुवन	मुंअछ	३२५ ,, जिनदत्तसुरि गान लंडार	मुंअछ
२९६ ,, गुजराती शार्पस सला	मुंअछ	३२६ ,, प्रवचन पूरक सला	मुंअछ
२९७ ,, मोहनवाय जैन सेन्ट्रल लायब्रेरी	मुंअछ	३२७ ,, अमलताशयल जैन देरासर ल डार	मुंअछ
२९८ ,, गोडील जैन गान ल डार	मुंअछ	३२८ ,, मोहनवाय जैन लायब्रेरी	मुंअछ
२९९ ,, वैद्यक ज्योतीयाडीक सोसायटी	मुंअछ	३२९ ,, आत्मवत्सल लायब्रेरी	अधेरी-मुंअछ
३०० ,, प. डुर धरविद्यालय	मुंअछ	३३० ,, धेवाभाष कपुरयद	
३०१ ,, अलयासागरल	मुंअछ	जैन सेनेटरीयम वीवे रा.दे-मुंअछ	
३०२ ,, आ प्रेमसुरिल	मुंअछ	३३१ ,, प्रीयकर विद्यालय गान ल डार	भाडुगा-मुंअछ
३०३ ,, आ. हेमसागरसुरिल	मुंअछ	३३२ ,, अमरेंद्रसागर ल डार	शा-ताकुज-मुंअछ
३०४ ,, महावीर जैन विद्यालय	मुंअछ	३३३ ,, लक्ष्मिसुनि गान ल डार	नाड-मुंअछ
३०५ श्री भीषीन लुवलुयद जवेरी	मुंअछ	३३४ ,, सहस्रकला प्रार्थनाय ल डार	भाडु गा-मुंअछ
३०६ रोड लुवलुयद साडेरयद	मुंअछ	३३५ ,, महावीर जैन लायब्रेरी	मालीम-मुंअछ
३०७ प्रोईसर वेसनकर	मुंअछ	३३६ ,, वनिता गान ल डार	मुंअछ-मुंअछ
३०८ रोड मोतीयद मगनभाष	मुंअछ	३३७ ,, प्रेमल शाद ल डार	मुंअछ
३०९ ,, अमीयद जवेरयद	मुंअछ	४३३ ,, शुलकविद्यालय गान ल डार	मुंअछ
३१० ,, गायुभाष नेमयद	मुंअछ	३३८ ,, जैन संघ ल डार	मुंअछ
३११ ,, नेमयद गुवालयद	मुंअछ	३३९ ,, दस नविद्यालय त्रिपुरी	मेरद
३१२ ,, तनकयद मोतीयद	मुंअछ	४४० ,, गान ल डार	भांडल
३१३ ,, डेसरीयद लीलयद	मुंअछ	३४१ ,, गान ल डार	भीयागाम

३४२ श्री आत्मानंद जैन पाठशाळा
 ३४३ ,, हरीधाम जेतशी
 ३४४ ,, ज्ञान लंजार
 ३४५ ,, ज्ञानसागरलु लंजार
 ३४६ ,, जैवतसागरलु ज्ञान लंजार
 ३४७ ,, ज्योतीश्वरलु ध-सीटपुट
 ३४८ ,, सुभतिनाथ लायश्रेरी

भीयांगाभ
 मांडवी (कच्छ)
 मांडवी
 मंडेन्द्रपुर
 मंडेन्द्रपुर
 मायसोर
 मायसोर

३६६ श्री चंद्रप्रभु ज्ञान मंदिर
 ३७० ,, जैन पुरतकावय
 ३७१ ,, आत्मानंद जैन ज्ञान लंजार
 ३७२ ,, कुमुदसरि ज्ञान लंजार
 ३७३ ,, पुण्यविजयलु ज्ञान लंजार
 ३७४ ,, ज्ञान लंजार
 ३७५ ,, कनकसरि ज्ञान लंजार
 ३७६ ,, ज्ञान लंजार

शोकावट
 लांगुण
 लुधियालु
 लींय
 लींय
 लुधुवाडा
 लाकडीया
 लाकडीया

२

३४९ ,, सागर गच्छनी पेढी राधनपुर
 ३५० ,, वीरविजय ज्ञान लंजार राधनपुर
 ३५१ ,, विजयलक्ष्मि ज्ञान लंजार राधनपुर
 ३५२ ,, मोतीवाल मुणलु पाठशाळा लंजार राधनपुर
 ३५३ ,, विकासविजय ज्ञान लंजार राधनपुर
 ३५४ ,, यशोविजय ज्ञान लंजार राधनपुर
 ३५५ ,, हेमचंद्राचार्य ज्ञान लंजार राणी जेन्द्रपुर
 ३५६ ,, कपूरविजय जैन पाठशाळा लंजार राजपुर
 ३५७ ,, ज्ञान लंजार रामपुरा लोकोडा
 ३५८ ,, राजश्री जैन तीर्थ लंजार राजश्री
 ३५९ ,, श्वे. मूर्तिपूजक जैन संघ राधुपुर
 ३६० ,, ज्ञान लंजार रतलाम
 ३६१ ,, ज्ञान लंजार राजगढ
 ३६२ ,, हीरसागर लायश्रेरी रदिर
 ३६३ ,, भीतिसरि ज्ञान लंजार रदिर
 ३६४ ,, जैन तपगच्छ लंजार राजकोट

६

३६५ ,, नेशनल लायश्रेरी लंडन
 ३६६ ,, धन्डीया लायश्रेरी लंडन
 ३६७ ,, ज्ञान लंजार लींयडी
 ३६८ ,, हरिसागरसरि ज्ञान लंजार लोहावट

५

३७७ ,, कंचनविजयलु विजयपुर
 ३७८ ,, लुद्धिसागरसरि ज्ञान लंजार विजयपुर
 ३७९ ,, लक्ष्मिसरि ज्ञान लंजार वजली
 ३८० ,, धर्मविजयलु ज्ञान लंजार वीरभगाम
 ३८१ ,, सरिलक्ष्मि जयंत शास्त्र संश्लेष वापी
 ३८२ ,, जैन संघ लंजार वटवाणु
 ३८३ ,, जैन ज्ञान मंदिर वासह
 ३८४ ,, वृद्धिधर्म ज्ञान मंदिर वल्लभीपुर
 ३८५ ,, जैन लायश्रेरी वेड-या
 ३८६ ,, राजेन्द्र ज्ञान मंदिर ववाणुया
 ३८७ ,, जिनालय ज्ञान मंदिर ववाणुया
 ३८८ ,, जैन लायश्रेरी वाराही
 ३८९ ,, आत्मानंद शूरकुण परकाणु
 ३९० ,, ज्ञान लंजार वलसाडा
 ३९१ ,, जैन ज्ञान लंजार वड
 ३९२ ,, जैन ज्ञान लंजार वहेवार
 ३९३ ,, लायश्रेरी ओक्ष केशिस वोशींज्जन
 ३९४ ,, धी नेशनल लायश्रेरी वोशींज्जन
 ३९५ ,, तत्त्वज्ञान पुरतकावय विन्धीया
 ३९६ ,, वासापदर देरासर वासापदर
 ३९७ ,, ज्ञान लंजार वजोह

३६८ श्री जैन ज्ञान भंडार	वीसनगर	४२२ श्री पं. इनकविग्रयण ज्ञान भंडार	सावरकुंडला
३६९ ,, जैन ज्ञान भंडार	वराड	४२३ ,, धर्मनाथ जैन देवासर भंडार	सावरकुंडला
४०० ,, जैन ज्ञान भंडार	वराड	४२४ ,, जैन संध भंडार	सुरेन्द्रनगर
४०१ ,, जैन ज्ञान भंडार	वराड	४२५ ,, दर्शनविग्रय त्रिपुटी ज्ञान भंडार	सुरेन्द्रनगर
४०२ ,, चंद्रनसागरज्ज्ञान भंडार	वेङ्गलपुर	४२६ ,, सादरी संध ज्ञान भंडार	सादरी
४०३ ,, प्रो. भोगीदास सांडेसर	वडोदरा	४२७ ,, जैन आनंद पुस्तकालय	गोपीपुरा-सुरत
४०४ ,, आत्मभाराभज्ज्ञान भंडार	वडोदरा	४२८ ,, मोहनदासज्ज्ञान भंडार	,, सुरत
४०५ ,, तत्वज्ञान विद्यापीठ भंडार	वडोदरा	४२९ ,, गिनदत्तसुरि ज्ञान भंडार	,, सुरत
४०६ ,, सुकितकमल मोहन मंदिर	वडोदरा	४३० ,, द्वीरसागर शास्त्र सभेद	दरीपुरा-सुरत
४०७ ,, ओरियेन्टल प्रिन्टींग प्रेस (गायकवाड)	वडोदरा	४३१ ,, लक्ष्मिसुरि ज्ञान भंडार	गोपीपुरा-सुरत
४०८ ,, पं. दासचंद लगनानदास	वडोदरा	दा. लक्ष्मीतांग विग्रय	
	स	४३२ ,, दानसुरि मंत्रभाषा	,, सुरत
४०९ ,, सागर गन्ध कुमिठी भंडार	साधुद	४३३ ,, नेमचंद भेषापचंद उपाधय भंडार	,, सुरत
४१० ,, ज्ञान भंडार	सारंगपुर	४३४ ,, सुतरीया उपाधय ङापरीयाशेरी ङापरीया-सुरत	
४११ ,, धर्मलक्षित ज्ञान भंडार	सभी	४३५ ,, ङापरीया शेरी उपाधय	,, सुरत
४१२ ,, ज्ञान भंडार	सांतयपुर	४३६ ,, आलुलाड अमरचंद ज्ञान भंडार वडाचौडा-सुरत	
४१३ ,, केशवानंद ज्ञान मंदिर	सांगारीया	४३७ आ. श्री न् शुसुरिज्ज्ञान	सुरत
४१४ ,, साक्षरी जैन ज्ञान भंडार	साक्षरी	४३८ आ. श्री चंद्रसागरसुरिज्ज्ञान	सुरत
४१५ ,, सेवाडी जैन भंडार	सेवाडी	४३९ श्री न् शुसुरिज्ज्ञान	सुरत
४१६ ,, आत्मवद्वल उमंग भंडार	साथरभती	४४० ,, पं. लक्ष्मण विग्रयण	सुरत
४१७ ,, चंद्रोदयसागर ज्ञान भंडार	"	४४१ ,, प मानविग्रयण	सुरत
४१८ ,, जैन ज्ञान भंडार	सेवाधा	४४२ ,, प्रोडैसर मपाटा	सुरत
४१९ ,, आदिनाथ जैन वांगनाथय	सुपेडा	४४३ ,, महता प्रीनगीपाव	सुरत
४२० ,, जैन पांडशाळा	सेवापुर	४४४ ,, बीरदास रसीडेदास ङापडीया	सुरत
४२१ ,, इंग्लिश पुस्तकालय	सरोड	४४५ ,, आ. कस्तुरीसुरिज्ज्ञान	सुरत
४२२ ,, जैन ज्ञान भंडार	सरोड	४४६ ,, धीमानुसागर पुस्तकालय	सुरत
		४४७ ,, सगरामपुरा ज्ञान भंडार	सुरत

३४२ श्री आत्मानंद जैन पाठशाळा	भौयांगाम
३४३ ,, हरीधाम जेतरी	भांडवी (कच्छ)
३४४ ,, ज्ञान अंजार	भांडवी
३४५ ,, ज्ञानसागरज अंजार	महेन्द्रपुर
३४६ ,, रैवतसागरज ज्ञान अंजार	महेन्द्रपुर
३४७ ,, ओपरीजेन्टल छ-सीटयुट	भायसोर
३४८ ,, सुभतिनाथ लायझेरी	भायसोर

२

३४९ ,, सागर गच्छनी पेढी	राधनपुर
३५० ,, वीरविजय ज्ञान अंजार	राधनपुर
३५१ ,, विजयभद्रसरि ज्ञान अंजार	राधनपुर
३५२ ,, मोतीवाल मुण्ण पाठशाळा अंजार	राधनपुर
३५३ ,, विकासविजय ज्ञान अंजार	राधनपुर
३५४ ,, यशोविजय ज्ञान अंजार	राधनपुर
३५५ ,, हेमयद्राय्याय ज्ञान अंजार	राष्ठी जेन्पुर
३५६ ,, कपूरविजय जैन पाठशाळा अंजार	राजपुर
३५७ ,, ज्ञान अंजार	राजपुर अंजार
३५८ ,, राजश्री जैन तीर्थ अंजार	राजश्री
३५९ ,, श्वे. भूतिपूजक जैन संघ	राजपुर
३६० ,, ज्ञान अंजार	रतकाम
३६१ ,, ज्ञान अंजार	राजगढ
३६२ ,, हीरसागर लायझेरी	राहेर
३६३ ,, भीतिसुरि ज्ञान अंजार	राहेर
३६४ ,, जैन तपगच्छ अंजार	राजकोट

९

३६५ ,, नेशनल लायझेरी	अंजार
३६६ ,, छ-डीया लायझेरी	अंजार
३६७ ,, ज्ञान अंजार	सींजडी
३६८ ,, हरिसागरसरि ज्ञान अंजार	सोहायट

३६९ श्री चंद्रप्रभु ज्ञान मंदिर	सोहायट
३७० ,, जैन पुरतकावय	लांगशुज
३७१ ,, आत्मानंद जैन ज्ञान अंजार	सुधियाला
३७२ ,, कुमुदसरि ज्ञान अंजार	सींज
३७३ ,, पुण्यविजयज ज्ञान अंजार	सींज
३७४ ,, ज्ञान अंजार	सुधियाला
३७५ ,, कनकसरि ज्ञान अंजार	लाकडीया
३७६ ,, ज्ञान अंजार	लाकडीया

५

३७७ ,, कंचनविजयज	विजपुर
३७८ ,, शुद्धिसागरसरि ज्ञान अंजार	विजपुर
३७९ ,, लक्ष्मिसुरि ज्ञान अंजार	पशवी
३८० ,, धर्मविजयज ज्ञान अंजार	वीरभगाम
३८१ ,, सूरिलक्ष्मि जयंत शास्त्र संमेल	वापी
३८२ ,, जैन संघ अंजार	वढवाण
३८३ ,, जैन ज्ञान मंदिर	वासद
३८४ ,, वृद्धिम ज्ञान मंदिर	वल्लभीपुर
३८५ ,, जैन लायझेरी	वेड्या
३८६ ,, राजेंद्र ज्ञान मंदिर	ववाणीया
३८७ ,, जिनवासय ज्ञान मंदिर	ववाणीया
३८८ ,, जैन लायझेरी	वाराही
३८९ ,, आत्मानंद गुरुकुल	वरकाण
३९० ,, ज्ञान अंजार	वखसाड
३९१ ,, जैन ज्ञान अंजार	वडु
३९२ ,, जैन ज्ञान अंजार	वहेवार
३९३ ,, लायझेरी ओझ क्रिसिस	वोशींजन
३९४ ,, धी नेशनल लायझेरी	वोशींजन
३९५ ,, तपजान पुरतकावय	विंछीया
३९६ ,, वासापहर देरासर	वासापहर
३९७ ,, ज्ञान अंजार	वजोड

૩૯૮ શ્રી જ્ઞેન જ્ઞાન ભંડાર	વીસનગર	૪૨૨ શ્રી ૫. કનકવિજયજી જ્ઞાન ભંડાર	સાવરકુંડલા
૩૯૯ ,, જ્ઞેન જ્ઞાન ભંડાર	વરાડ	૪૨૩ ,, ધર્મનાથ જ્ઞેન દેરાસર ભંડાર	સાવરકુંડલા
૪૦૦ ,, જ્ઞેન જ્ઞાન ભંડાર	વડાવ	૪૨૪ ,, જ્ઞેન સઘ ભંડાર	સુરેન્દ્રનગર
૪૦૧ ,, જ્ઞેન જ્ઞાન ભંડાર	વડા	૪૨૫ ,, દર્શનવિજય ત્રિપુરી જ્ઞાન ભંડાર	સુરેન્દ્રનગર
૪૦૨ ,, ચંદનસાગરજી જ્ઞાન ભંડાર	વેળવપુર	૪૨૬ ,, સાદડી સઘ જ્ઞાન ભંડાર	સાદડી
૪૦૩ ,, પ્રો ભોગીલાલ સાહેસરા	વડોદરા	૪૨૭ ,, જ્ઞેન આનંદ પુસ્તકાલય	ગોપીપુરા-સુરત
૪૦૪ ,, આત્મારામજી જ્ઞાન ભંડાર	વડોદરા	૪૨૮ ,, મોહનનાથજી જ્ઞાન ભંડાર	,, સુગત
૪૦૫ ,, તત્વજ્ઞાન વિદ્યાપીઠ ભંડાર	વડોદરા	૪૨૯ ,, જિનદત્તસુરિ જ્ઞાન ભંડાર	,, સુરત
૪૦૬ ,, સુકિતકમન મોહન મંદિર	વડોદરા	૪૩૦ ,, હીરાસાગર શાસ્ત્ર સમ્રેદ	હરીપુરા-સુગત
૪૦૭ ,, ઓરિથેન્ટલ ઇન્સ્ટીટ્યુટ (ગાયકવાડ)	વડોદરા	૪૩૧ ,, લઘિસુરિ જ્ઞાન ભંડાર	ગોપીપુરા-સુગત
૪૦૮ ,, ૫. લાલચંદ ભગવાનદાસ	વડોદરા	હા લખીતાગ વિજય	
	સે	૪૩૨ ,, દાનસુરિ મથમાળા	,, સુરત
૪૦૯ ,, સાગર ગમ્જી કમિની ભંડાર	સાલુંદ	૪૩૩ ,, નેમચંદમેળાપચંદઉપાશ્રય ભંડાર	,, સુગત
૪૧૦ ,, જ્ઞાન ભંડાર	સારગપુર	૪૩૪ ,, સુતરીયા ઉપાશ્રય છાપરીયા શેરી છાપરીયા-સુરત	
૪૧૧ ,, ધર્મ ભક્તિ જ્ઞાન ભંડાર	સમી	૪૩૫ ,, છાપરીયા શેરી ઉપાશ્રય	,, સુગત
૪૧૨ ,, જ્ઞાન ભંડાર	સાતનપુર	૪૩૬ ,, બાનુભાઈ અમરજી દત્તાન ભંડાર વડાચૌટા-સુગત	
૪૧૩ ,, કેશવાનંદ જ્ઞાન મંદિર	સાગારીયા	૪૩૭ આ શ્રી જીજીસુરિજી	સુરત
૪૧૪ ,, સાલડી જ્ઞેન જ્ઞાન ભંડાર	સાલડી	૪૩૮ આ. શ્રી ચંદ્રસાગરસુરિજી	સુરત
૪૧૫ ,, સેવાડી જ્ઞેન ભંડાર	સેનાડી	૪૩૯ શ્રી જીજીવિજયજી	સુરત
૪૧૬ ,, આત્મવંદનભ ઉમગ ભંડાર	સાવરભતી	૪૪૦ ,, ૫ ભદ્ર કર વિજયજી	સુગત
૪૧૭ ,, ચંદ્રેશ્વરસાગર જ્ઞાન ભંડાર	,	૪૪૧ ,, ૫ માનવિજયજી	સુગત
૪૧૭ ,, જ્ઞેન જ્ઞાન ભંડાર	સેનાશુ	૪૪૨ ,, પ્રોદેસર મથાળા	સુરત
૪૧૮ ,, આત્મિનાથ જ્ઞેન વાચનાનય	સુખેશ	૪૪૩ ,, મહેતા પ્રીતમીયાન	સુગત
૪૧૯ ,, જ્ઞેન પાંશાળા	સેવાપુર	૪૪૪ ,, હીરાનાથ રસીકવાલ કાપડીયા	સુરત
૪૨૦ ,, કચન પુસ્તકાલય	સમોજી	૪૪૫ ,, આ કરતુરીસુરિજી	સુરત
૪૨૧ ,, જ્ઞેન જ્ઞાન ભંડાર	સમોજી	૪૪૬ ,, હીમાસુસાગર પુસ્તકાલય	સુગત
		૪૪૭ ,, સગરામપુરા જ્ઞાન ભંડાર	સુરત

४४८ श्री मुनिश्री. ललीतांग विजयछ

४४९ ,, धर्मनाथ पुस्तकालय

श

४५० ,, वीरताव प्रकाश भंडण

४५१ ,, अमरविजय गान भंडार

४५२ ,, जयविजय गान मंदिर

४५३ ,, गान भंडार

सुरत

सुरतगढ

शीवपुरी

शानेर

शीशेही

रामभीआल

६

४५४ श्री जैन भूतिभूजक संध लायब्रेरी हणवढ

४५५ ,, अत्रलुज तेजपाण गान मंदिर हुणवी

४५६ ,, जैन पाठशाळा हारीज

४५७ ,, आत्मानंद जैन गान भंडार होंशीयारपुर

४५८ ,, जैन गान भंडार हाथसथु

४५९ ,, आचार्य यशोद्विभूरि गान भंडार हींगनपाट

४६० ,, जैन पाठशाळा हरसौव

४६१ ,, हरसौव जैन भोडींग हीमतनगर



प्रसिद्ध यथेला ग्रन्थोनी यादी

अंशक	ग्रन्थु नाम	संशोधक	छपायुं ई. स. वर्ष	अर्थ रुपया
१	वीतराग रतोर	आ. श्री आनंदसागर सरिळ	१९११	५००
२	श्रमण्यु प्रतिकमण्यु सूत्र	आ. श्री विजय देशर सरिळ	"	१४००
३	स्यादाह लाषा	आ. श्री आनंदसागर सरिळ	"	
४	पाक्षिक सूत्र	"	"	३८०
५	अध्यात्म मत परीक्षा	"	"	३७५
६	भौतिक प्रकरण्यु	"	"	३८०
७	कल्पसूत्र, सुषोधिषा, वंदाश्रुति	"	"	७५०
८	श्राद्ध प्रतिकमण्यु	"	१९१२	५००
९	दान कल्पसूत्र	"	"	३७५
१०	योग द्विलोसोधी	{ श्री वीरयंद राधवलना लाषणो दा: लयुलाध द. कारलाडी	"	६२५
११	नृप कल्पलता	आ. श्री आनंदसागर सरिळ	"	१८०
१२	योगदष्टि समुच्चय	आ. श्री आनंदसागर सरिळ	" - १५	१८०
१३	कर्म द्विलोसोधी	{ श्री वीरयंद राधवलना लाषणो दा: लयुलाध द. कारलाडी	१९१३ - १४	६२५
१४	आनंद काव्य मंडोदधि भौतिक (१)	श्री लयुलयंद साडेरयंद	"	१२५०
१५	धर्म परीक्षा	आ. आनंदसागर सरिळ	"	३००
१६	शास्त्र वार्ता समुच्चय ला. १	पं. हरमोचिंदास	१९१८	२०००
१७	कर्मपथडी	आ. श्री आनंदसागर सरिळ	"	
१८	कल्पसूत्र पारसा	"	"	६५०
१९	प्रावचन्य पंच प्रतिकमण्युसूत्र	"	"	१०००
२०	आनंद काव्य मंडोदधि भौतिक (२)	श्री लयुलयंद साडेरयंद	"	५००
२१	उपदेश रत्नाकर	पं. अमृतलाव अमरयंद सलोत	"	१२५०
२२	आनंद काव्य मंडोदधि भौतिक (३)	श्री लयुलयंद साडेरयंद	"	१२५०
२३	अनुविंशति गिनानंद रतुति	आ. श्री विजयकुमुद सरिळ	" - १५	१२५०
२४	पदपुत्र्य सरिळ	आ. श्री आनंदसागर सरिळ	१९१५	१२५०
२५	स्थूलीमद्र सरिळ	"	"	२००
२६	धर्मसंग्रह पूर्वार्ध	"	"	१०००

अंथांक अंथुं नाम अंशोषुके अंथायुं अंथुं शिपिया

२७ सभदृष्टिसूत्र, दृष्टि	{ आ. श्री वल्लभसूरिसिष्य श्री ललितसूरिण	"	७५०
२८ उपदेश शतक, सम्भृत्त परीक्षा	आ. श्री आनंदसागरसूरिण	"	१२५
२९ शैलवदन, श्री ललितपिरतरा पञ्चिका	"	"	५००
३० आनंद काव्य भट्टोदधि भौतिक (४)	आ. श्री लुद्धिसागर सूरिण	"	१५००
३१ अनुयोगदार सूत्र १ लो भाग	आ. श्री आनंदसागर सूरिण	१६१५ - १८	६२५
३२ आनंद काव्य भट्टोदधि भौतिक (५)	श्री लवण्युयंद साकेरयंद	१६१६	१२५०
३३ उत्तराध्ययन	आ. श्री आनंदसागरण सूरिण	"	१३००
३४ भववासुंदरी चरित्र	"	"	४००
३५ सम्भृत्त सप्तति प्रकरण	{ आ. श्री वल्लभसूरिसिष्य श्री ललित सूरिण	"	१०००
३६ उत्तराध्ययन सूत्र गे भाग	आ. श्री आनंदसागर सूरिण	"	१७५०
३७ अनुयोगदार सूत्र गे भाग	"	"	१०००
३८ अनुग्रहानुसंगारोह	आ. श्री आनंदसागर सूरिण	१६१६	२००
३९ धर्मसंअलक्षी पूर्वार्ध ला. १	पं. श्री कल्याण विजयण	"	१५००
४० धर्मकल्पद्रुम	आ. श्री आनंदसागरसूरिण	१६१७	१०००
४१ उत्तराध्ययनसूत्र ला. उन्ने	"	"	१२५०
अध्ययन २४ यो उ६			
४२ धर्मसंअलक्षी ला. २ उन्ने	पं. श्री कल्याणविजयण	१६१८	१२५०
उत्तरार्ध संपूर्ण			
४३ आनंदकाव्य भट्टोदधि भौतिक (६)	श्री लवण्युयंद साकेरयंद अवेरी	"	१५००
४४ पिंडनिर्मुक्ति	आ. श्री आनंदसागरसूरिण	"	३०००
४५ धर्मसंअल ला. उन्ने	"	"	१२५०
४६ उपनिमित्तलत्रप्रपञ्चा कथा पूर्वार्ध ला. १ लो	"	"	१०००
४७ दशवैकल्यिक सूत्र	"	"	५०००
४८ ब्राह्मप्रतिक्रमण	"	१६१९	४०००
४९ उपनिमित्त लवण्युयं कथा	"	१६२०	२०००
५० लवण्युयं सूत्र	"	१६१९	३२५०
५१ सेनप्रश्न	"	"	२०००
५२ लवण्युयं प्रसंगित ला. १ लो	"	१६२०	८०००
५३ आवरणक टिप्पण्यु	आ. श्री कुमुदसूरिण	"	३०००
५४ लवण्युयं प्रसंगित ला. २ उन्ने	आ. श्री आनंदसागरसूरिण	"	४०००
५५ देवसाराङ्ग प्रतिक्रमण सूत्र (मूल)	"	१६२१	१७५५
५६ श्रीपाण चरित्र	आ. श्री आनंदसागरसूरिण	"	१७५०
५७ सूक्त मुक्तावली	"	१६२२	४०००

अंशः	अथनु नाम	संशोधकः	छपायुं ई. स. वर्ष	प. म. !
५८	प्रवचन सारोद्धार पूर्वार्ध	आ. श्री आनंदभास्करसूरीश्वर	"	६०००
५९	तन्त्रवैय्याखिक प्रकीर्णक	"	"	३०००
६०	विद्यारामृत सार संग्रह	आ. श्री आनंदसागरसूरीश्वर	१९२३	१५००
६१	कल्पसूत्र	"	"	४०००
६२	सुषोभा समाचारि	"	१९२४	१०००
६३	सिरिसिखिवाल कदा	"	१९२३	२५००
६४	प्रवचन सारोद्धार उत्तरार्ध	"	१९२६	८०००
६५	लोकप्रकाश द्रव्यलोक भा. १	"	"	४०००
६६	आनंदकान्य महोदधि भौतिक (७)	श्री संपतविजय	"	३०००
६७	तत्त्वार्थोपिगम सूत्र	श्री क्षीरालाल रसिकदास कापडिया	"	१५०००
६८	नवपद प्रकरण लघुवृत्ति	आ. श्री आनंदसागर सूरीश्वर	१९२६	२०००
६९	पंचमस्तुत अथ	"	१९२७	६०००
७०	आनंदकान्य महोदधि भौतिक (८)	"	"	
७१	आचार्य प्रदीप	आ. श्री आनंदसागर सूरीश्वर	"	३०००
७२	विचार रत्नाकर	आ. श्री दानसूरि	"	६०००
७३	नवपद प्रकरण	आ. श्री आनंदसागर सूरीश्वर	"	८०००
७४	लोकप्रकाश क्षेत्रलोक भाग २ उन्ने	"	१९२८	५०००
७५	महावीर चरित्र	"	१९२९	१००००
७६	तत्त्वार्थोपिगम सूत्र	श्री क्षीरालाल रसिकदास कापडिया	१९३०	१५०००
७७	वाराणसी आडुअथी	आ. श्री दानसूरि शिष्य वि. श्री धर्मविजय	१९३०	४०००
७८	लोकप्रकाश भाग उन्ने	आ. श्री आनंदसागर सूरीश्वर	"	४०००
७९	लक्ष्मीभर-कल्याण गंदिर- नमिष्ठेय स्तोत्रत्रय	श्री क्षीरालाल रसिकदास कापडिया	"	१२०००
८०	त्रिपुंजरी नृप कथा	"	"	४०००
८१	अनेकाथ रत्नमंजरी	"	१९३३	७५००
८२	कल्पसूत्र (वाराणसी) मू.	आ. श्री विजयमेध सूरीश्वर	"	४८०००
८३	नवपद पंचाशिका	श्री क्षीरालाल रसिकदास कापडिया	"	१००००
८४	नैनधर्मपर स्तोत्र	"	"	
८५	आनंदशुभक सूत्र भाग उन्ने	आ. श्री आनंदसागर सूरीश्वर	१९३६	५०००
८६	लोकप्रकाश भाग ४थो	"	"	००००
८७	वाराणसी आडुअथी	वि. श्री धर्मविजय	१९३७	४०००
८८	प्रशमरति प्रकरण	आ. श्री आनंदसागर सूरीश्वर	१९४०	१८०
८९	अध्यात्म कल्याण	"	"	५०००
९०	गीतगीय कान्य	पं. श्री कनकविजय	"	५०००

અર્થાંક	અર્થનું નામ	સંશોધકો	જાપાણી ઈ. સ. વર્ષ	અર્થ રૂપિયા
૯૧	વૈરાગ્યશતકાદિ અર્થપચ્ચક (સટીક)	મુનિ શ્રી બુદ્ધિસાગરજી	"	૧૫૦૦
૯૨	અભિધાન ચિંતામણિ	આ. શ્રી આનંદસાગર સૂરીશ્વરજી	૧૯૪૬	૧૦૦૦૦
૯૩	જૈન કુમારસંભવ મહાકાવ્ય	આ શ્રી ક્ષમાભદ્ર સૂરીશ્વરજી તથા પં. શ્રી વિક્રમ વિજયજી	૧૯૪૮	૭૫૦૦
૯૪	સિદ્ધહેમ શબ્દાનુશાસન	આ શ્રી ચન્દ્રસાગર સૂરીશ્વરજી	૧૯૪૮	૭૫૦૦
૯૫	વીતરાગ રતોત્ર	શ્રી ચન્દ્રપ્રભસાગરજી	૧૯૪૯	૩૦૦૦
૯૬	શ્રાદ્ધવિધિ	પં. શ્રી વિક્રમવિજયજી તથા શ્રી ભારકર વિજયજી	૧૯૫૨	૫૦૦૦
૯૭	દેવસિ સાર્થ પ્રતિક્રમણુ સુત્ર		૧૯૫૦	૫૦૦૦
૯૮	૫ અપ્રતિક્રમણુદિ સ્ત્રનાણિ (વિધિ સહિત)		૧૯૫૦	
૯૯	શ્રમણુ સત્તાદિ અવચૂરિ	મુનિશ્રી લલિતાગ વિજયજી		
૧૦૦	વન્દનપ્રતિક્રમણુવચૂરિ	આ શ્રી આનંદસાગર સૂરીશ્વરજી	૧૯૫૨	
૧૦૧	અર્ધ ધર્મચિત્ર ગૌદાનિતક શબ્દકોષ	"	૧૯૫૪	
૧૦૨	આલ (આવક ધર્મ) પંચાશક ચૂણિ	મુનિશ્રી કચ્ચનવિજયજી તથા મુનિ શ્રી ક્ષેમંકરસાગરજી	૧૯૫૨ ૧૯૫૪	
૧૦૩	દશવૈકાલિક	"		
૧૦૪	ઉનરાધ્યન અવચૂરિ			
૧૦૫	પિંડનિર્ધૂકિત અવચૂરિ			
૧૦૬	શ્રાદ્ધવિધિ			
૧૦૭	નદિ અવચૂરિ			

સંશોધક નામાવલી

નીચે જણાવેલા વ્યક્તિ વ્યક્તિ ત્રેવીસ વિદાનોએ લાભ આપ્યો છે.

૧ આચાર્ય શ્રી આનંદસાગર સૂરિજી	૯ આ શ્રી ચન્દ્રસાગર સૂરિજી
૨ આચાર્ય શ્રી વિજય કેશરસૂરિજી	૧૦ આ શ્રી ચન્દ્રસાગરસૂરિશિષ્ય શ્રી ચન્દ્રપ્રભ સાગરજી
૩ આચાર્ય શ્રી કુમુદસૂરિજી	૧૧ આ. શ્રી લક્ષ્મણસૂરિશિષ્ય શ્રી વિક્રમ વિજયજી
૪ આચાર્ય શ્રી બુદ્ધિસાગર સૂરિજી	તથા શ્રી ભારકર વિજયજી
૫ આચાર્ય શ્રી લલિત સૂરિજી	૧૨ શ્રી મોહનનાવજી શિષ્ય શ્રી બુદ્ધિમુનિજી
૬ આ. શ્રી મેઘસૂરિજી	૧૩ આ. શ્રી લક્ષ્મણસૂરિશિષ્ય શ્રી લલિતાગ વિજયજી
૭ આ. શ્રી દાનસૂરિજી	૧૪ આ. શ્રી આનંદસાગર સૂરીશ્વરજી અતેતરસી મુનિ
૮ આ. શ્રી ક્ષમાભદ્રસૂરિજી તથા શ્રી ૫ શ્રી વિક્રમ વિજયજી	શ્રી કચ્ચન વિજયજી તથા શ્રી ક્ષેમંકર સાગરજી

- ૧૫ પં. શ્રી કલ્યાણ વિજયજી
- ૧૬ પં. શ્રી સંપત વિજયજી
- ૧૭ ઉપાધ્યાયજી શ્રી ધર્મ વિજયજી
- ૧૮ પં. શ્રી કનક વિજયજી (શ્રી દાનસુરિશિષ્ય શ્રી રામસુરિ શિષ્ય)

- ૧૯ શ્રી જીવજીવંત સાહેબજી અવેરી
- ૨૦ શ્રી ભણુભાઈ ફતેહસાંદ કારભારી
- ૨૧ પંડિત દરજોદિદામ ત્રિ. ગેઃ વિક્રમદામ ગેઃ
- ૨૨ પં. અમૃતવાન અમરચંદ મલોત
- ૨૩ શ્રી. હીનાવાલ રમિકલાલ કાપડિયા

નીચેના સંશોધકો કાળધર્મ પાઠ્યા છે, જેઓની સેવા માટે સંસ્થા ઝાણી છે.

- | | | |
|---------------------------------|-------------------------------|--------------------------|
| ૧ આચાર્ય શ્રી આનંદમાગર સુરિજી | ૨ આચાર્ય શ્રી વિજય કેશરસુરિજી | ૩ આચાર્ય શ્રી દાનસુરિજી |
| ૪ " કમુદસુરિજી | ૫ " ભુદ્ધિનાગ સુરિજી | ૬ " મેવસુરિજી |
| ૭ " લલિતસુરિજી | ૮ " શ્યામભદ્રસુરિજી | ૯ પં. શ્રી સંપત વિજયજી |
| ૧૦ શ્રી ભણુભાઈ ફતેહસાંદ કારભારી | ૧૧ પંડિત દરજોદિદામ ત્રિ. ગેઃ | ૧૨ મુનિશ્રી શ્વેતકરમાગજી |

વિદ્યમાન સંશોધકો

- | | |
|---------------------------------|---------------------------------|
| ૧ આચાર્ય શ્રી ચંદ્રસાગર સુરિજી | ૪ ઉપાધ્યાય શ્રી ધર્મ વિજયજી |
| ૩ પં. શ્રી ભુદ્ધિ મુનિજી | ૫ પં. શ્રી કલ્યાણ વિજયજી |
| ૫ પં. શ્રી કનક વિજયજી | ૬ પં. શ્રી વિક્રમ વિજયજી |
| ૧૭ મુનિશ્રી ચંદ્રપભસાગરજી | ૮ શ્રી જીવજીવંત સાહેબજી |
| ૯ શ્રી. હીરાલાલ રમિકલાલ કાપડિયા | ૧૦ પંડિત અમૃતવાન અમરચંદ મલોત |
| ૧૨ મુનિશ્રી લલિતાગવિજયજી મહારાજ | ૧૨ મુનિશ્રી કલ્યાણવિજયજી મહારાજ |



અધિનંદનો સંદેશો

ધર્મલાલ સાથે જીવ્યાવવાનું કે તમારા તરફથી દે. લા. પુ. ફંડ નામક સંસ્થાને ૧૦ વર્ષ પૂર્ણ થતાં હોવાથી તે ઠી ઉજવણી નિમિત્તે 'દેવાનંદ સુવર્ણક' પ્રમિદ કરવા જીવજીવંત સાહેબ સાહેબો સાથેના આનંદ વિશેષમા સંસ્થા દેવચંદ લાવલાઈ પુ ફંડ નામક સંસ્થા દિન પ્રતિદિન પ્રગતિ સાધવાપૂર્વક ૫૦ વર્ષ કરી રહી છે તે અતીત આનંદનો વિષય છે આ સંસ્થાએ જેન જન સમક્ષ જીવજીવંત સાહેબ સાહેબો સાથેના આનંદને સમર્પણ કર્યું છે, તે સંસ્થાના સ્થાપક અને સંચાલકોનો અભેદ પુરુષાર્થ છે. આજ પ્રમાણે શ્રી જીવજીવંત સાહેબ સાહેબોના પ્રદાન કરવા વડે અરમીયોપતિ શ્રી મહાવીર પંચાતમાના શાસનની સેવાકારી આ સંસ્થા ઉત્તરોત્તર વિકાસને સાથે એજ અભિલાષા.

લિ. આ. વિ. રાગચુરિ (આણસા)

અમારાં પ્રકાશનો ગ્રંથાંક ૧૦૭

સુધીની હકીકત-સારાંશ

શ્રેષ્ઠિ શ્રી દેવચંદ લાલભાઈ જૈન પુસ્તકોદાર ડ્રંડ તરફથી આજ સુધીમાં મુદ્રિત થયના (છપાયેલા) ગ્રંથોનું સૂચિપત્ર (સારાંશ)

૧. શ્રી વીતરાગ સ્તોત્ર :

સંશોધક - આચાર્ય શ્રી આનંદસાગર સુરિણ

શ્રી વીતરાગ સ્તોત્રના કર્તા કલિકાલ સર્વેશ્વર શ્રી હેમચંદ્રસુરિણ છે. તેની ટીકા શ્રી પ્રમાન-દસરિ અને પંજિકા શ્રી વિશાવરાજ સોમનુદરસુરિણના સિધ્ધે કરી છે. આ ગ્રંથ આચાર્ય શ્રી આનંદસાગરસુરિણ સંશોધિત છે. પંજિકાના રચના કાળ સં ૧૫૧૨ જાણવામાં આવ્યો છે. મૂળની સ્લોક સંખ્યા ૨૦૦, ટીકા ૨૧૦૦ અને પંજિકા સ્લોક સંખ્યા ૬૨૫ છે. તેનો વિષય શ્રી વીતરાગદેવની સ્તુતિ છે. એ ગ્રંથ નિર્ણય સ્થગર ગ્રેસમાં છપાવવામાં આવ્યો છે. તેની પ્રત ૫૦૦ છપાવી છે. તેની કિંમત ૦-૮-૦ રાખવામાં આવી છે. કુલ કા. ૫૦૦)ના ખર્ચ કરેલ છે. આ ગ્રંથ પુનઃ પ્રકાશન કરવામાં આવ્યો છે. તેમાં અવચૂરિ તેમજ અનુવાદ આપવામાં આવેલ છે. ગુણો નં. ૬૫.

૨. અમણ પ્રતિકમણ સૂત્ર :

સંશોધક - આચાર્ય શ્રી વિજય કેશરસુરિણ

આ ગ્રંથનું પ્રતિકમણ સૂત્રના કર્તા શ્રી ગણુધર ભગવાન છે અને વૃત્તિ પૂર્વાચાર્ય કૃત છે. આ ગ્રંથના સંશોધક આ. શ્રી વિજય કેશરસુરિણ છે. તેનો વિષય સાધુવતોના અતિવાર પ્રતિકમણમાં બોલાવેલ છે તે બતાવેલ છે. તેનું મુદ્રણસ્થાન ગુજરાતી પ્રેસ, મુંબઈ છે. ઈ. સ. ૧૯૧૧ અને સં. ૧૯૬૭ માં સૂત્ર અને વૃત્તિ છપાયેલ છે. તેની કુલ ૫૦૦ નકલો છે. કિંમત રૂ. ૦-૧-૬ રાખવામાં આવી છે. પ્રાકૃત-સંસ્કૃત ભાષામાં છે. આ ગ્રંથના પ્રકાશક શ્રી નગીનભાઈ ઘેલાભાઈ ઝવેરી છે. કુલ ખર્ચ રૂ. ૧૪૦૦ થયેલ છે.

૩. સ્વાહાદ ભાષા (પ્રમાણનય તત્ત્વ પ્રકાશિકા) : સંશોધક - આચાર્ય શ્રી આનંદસાગર સુરિણ

આ ગ્રંથના કર્તા શ્રી શુભવિજયજી ગણિ છે. સંશોધક આ. શ્રી આનંદસાગર સુરિણ અને પ્રકાશક શ્રી નગીનભાઈ ઘેલાભાઈ ઝવેરી છે. રચનાકાલ સંવત ૧૬૬૭ છે. તેનો વિષય તત્ત્વ પ્રમાણ નય વિચાર સંબંધેલ છે. મુદ્રણસ્થાન ગુજરાતી પ્રેસ, મુંબઈ છે. મુદ્રણકાળ ઈ. સ. ૧૯૧૧ છે. ૫૪ ૧૪ છે અને કુલ ૫૦૦ નકલો છપાયેલ છે. શ્રી વિજયસેનસુરિ નિદેશાત શ્રી શુભવિજય ગણિ શ્રી હીરવિજયસુરિ શિષ્યે રચેલી છે.

૪. પાકિંક સૂત્ર :

સંશોધક - આચાર્ય શ્રી આનંદસાગર સુરિણ

આ ગ્રંથના કર્તા શ્રી ગણુધર ભગવાન છે અને વૃત્તિ યશોદેવસુરિ (શ્રી વીરગણિ શિષ્ય શ્રી ચેદ્રસુરિ શિષ્ય) ની છે. સંશોધક આચાર્ય શ્રી આનંદ સાગરસુરિણ અને પ્રકાશક ન. ઐ ઝવેરી છે. રચનાકાલ સંવત ૧૧૮૦ છે. મૂળ ક્રમોક સંખ્યા સૂત્ર ૩૦૦ અને વૃત્તિ ૨૭૦૦ની છે. તેનો વિષય સાધુમહાવતો અને આગમનુતતી યાદી છે. મુદ્રણસ્થાન નિર્ણય સાગર પ્રેસ, મુંબઈ, ઈ. સ. ૧૯૧૧ છે. ૫૫ ૭૮ અને નકલો ૫૦૦ છે. તેની કિંમત ૦-૧-૦ રાખવામાં આવી છે. ભાષા પ્રાકૃત-સંસ્કૃત છે. કુલ ખર્ચ રૂ. ૩૬૦ થયેલ છે.

૫. અધ્યાત્મ મત પરીક્ષા :

સ શોધક - આચાર્ય શ્રી આનંદમાગર સુરિષ્ઠ

આ પ્રથમા કર્તા (શ્રી વિજયસિદ્ધસુરિ કાને) શ્રી યશોવિજયજી મહોપાધ્યાય છે. દ્વિતી પત્નિ તેમની જ રંગેલી છે તેઓ શ્રી નવવિજયજીના શિષ્ય હતા. સ શોધક આચાર્ય શ્રી આનંદમાગર સુરિષ્ઠ અને પ્રકાશક શ્રી નગીનલાલ ઘેનાલાઈ ઝવેરી છે. શ્લોક સખ્યા ૧૮૪, જ્ઞાતિ ૪૦૦૦ અને મૂલ ૧૮૪ એ પ્રમાણે છે તેની કિંમત ૦-૬-૦ છે. કુદને ૫૦૦ નકનો છપાવેન છે. પૃષ્ઠ ૧૮૪ છે તેનો વિપવ દિગપર મતનુ ખડન છે. મુદ્રણસ્થાન નિર્ણય સાગર પ્રેસ મુબઈ સ ૧૯૬૭ ઇ સ ૧૯૧૨ ઠે ભાષા પ્રાકૃત સસ્કૃત છે. કુલ ખર્ચ ૩ ૩૭૫ થયા છે.

૬. પોઠશક પ્રકરણ

મ શોધક ગાયાર્ય શ્રી આનંદમાગર સુરિષ્ઠ

આ પ્રથમા કર્તા શ્રી હરિભદ્ર સુરિષ્ઠ મૂલ માન કરેન છે. સગીકા શ્રી વશોભદ્રમુનિ અને દીકા શ્રી યશોવિજય ઉપાધ્યાયજીએ કરી છે. સ શોધક આચાર્ય શ્રી આનંદમાગર સુરિષ્ઠ અને પ્રકાશક શ્રી નગીનલાઈ ઘેનાલાઈ ઝવેરી છે. શ્લોક સખ્યા મૂળ ૩૩૦ અને સદીકા ૧૫૦૦ની છે તેની કિંમત ૩ ૦-૦૦. ૧મરામા આવી છે. કુદને ૫૦૦ નકનો છે. પૃષ્ઠ ૧૦૬ છે. મુદ્રણ સ્થાન નિર્ણયસાગર પ્રેસ છે. ગદ્ય મુખન ઈ મ ૧૯૧૧ છે તેના વિષય ધર્મ પરીક્ષા વગેરે છે. ભાષા સસ્કૃત ૬ કુન ખર્ચ ૩ ૩૮૦ થયા છે.

૭. કલ્પસૂત્ર

સ શોધક - આચાર્ય શ્રી આનંદમાગર સુરિષ્ઠ

આ પ્રથમા કર્તા શ્રી ભદ્રાહુ રામાઈ છે. સુમેધિકાદ્વિતી શ્રી પિનવ વિજય ઉપાધ્યાયજીએ કરી છે. સ શોધક આચાર્ય શ્રી આનંદમાગરસુરિષ્ઠ અને પ્રકાશક શ્રી નગીનલાઈ ઘેનાલાઈ ઝવેરી છે. રચના કાન, સ. ૧૯૬૬ છે. શ્લોક ૧૦૨૬ અને સુમેધિકાદ્વિતી ૬૫૮૦ છે, તેની કિંમત ૩ ૦-૧૦-૦૦ છે. કુદને ૫૦૦ નકનો છે. મુદ્રણસ્થાન નૈન પ્રેસ, સુરત, ઈ સ ૧૯૧૧ છે. પૃષ્ઠ ૬૦૦ છે તેનો વિષય જિન ચરિત્ર-અચરિત્રની સામાચારી છે. ભાષા સસ્કૃત પ્રાકૃત છે. કુલ ખર્ચ ૩ ૭૫૦ થયા છે.

નં ૧ થી ૭ નુ પ્રકાશન વર્ષ ઈ સ ૧૯૧૧ છે.

૮. ધ્યાન પ્રતિક્રમણ સૂત્ર :

સ શોધક - આચાર્ય શ્રી આનંદમાગર સુરિષ્ઠ

આ પ્રથમા કર્તા શ્રી ગણપર મહારાજ છે તેને શ્રાવકાનુષ્ઠાન વિધિ કહેવાય છે તેના પ્રકાશક શ્રી ન. ઘે. ઝવેરી અને સ શોધક આચાર્ય શ્રી આનંદમાગરજી છે. મુદ્રણ કાન ઈ સ ૧૯૧૨ છે. નિર્ણય માગર પ્રેસ, મુબઈમા છપાવેન છે. શ્રાવકાનુષ્ઠાન વિધિનો મુદ્રણકાન સવત ૧૯૬૮ અને વદાઙ્ગ દ્વિતિનો વીર સ ૦૪૩૮ છે. વદાઙ્ગ દ્વિતિના કર્તા શ્રી દેવેન્દ્રસુરિ તપાગચ્છીય શ્રી જગદ્ગચ્છસુરિના શિષ્ય છે. શ્લોક સખ્યા ૦૭૦૦ છે તેની કિંમત ૩ ૦-૮-૦૦ છે. વિષય શાન ના જ આનંદવક વિવરણ પ્રાકૃત સસ્કૃત ભાષામા છે. કુલ ખર્ચ ૩ ૫ ૦ થયા છે.

૯. દાનકલ્પદ્રુમ (અથવા ધન્ય ચરિત્ર)

સ શોધક આચાર્ય શ્રી આનંદમાગર સુરિષ્ઠ

આ પ્રથમા કર્તા શ્રી જિનકોતિસુરિ (કી સોમસુદર સુરિના શિષ્ય) છે તેના સ શોધક અને પ્રકાશક અનુક્રમે આ શ્રી આનંદમાગર સુરિ તથા શ્રી ન. ઘે. ઝવેરી છે તેનો મુદ્રણકાન ઈ સ ૧૯૧૦ અને મુદ્રણસ્થાન નિર્ણય સાગર પ્રેસ, મુબઈ છે. પૃષ્ઠ સખ્યા ૬૫ની છે. કુદને ૫૦૦ નકનો છે તેની કિંમત ૩ ૦-૬-૦૦ છે. વિષય ધના જ્ઞાન વ્રતાત છે. કુલ ખર્ચ ૩ ૩૭૫ થયા છે.

૧૦. યોગ ક્ષિલોત્સાહી

સ શોધક - શ્રી ભગ્યભાઈ કૃતોદ્ધવદ કારભારી

આ પ્રથમા કર્તા શ્રી નીરવદ રાઘવજી ગાંધી છે તેમના ભાણેા આપેન છે. સ શોધક ત ની શ્રી ભગ્યભાઈ કૃતોદ્ધવદ કા ભાગી તથા પ્રકાશક શ્રી ન. ઘે. ઝવેરી છે. રચનાકાન સ ૧૯૬૩ અને મુદ્રણકાન ઈ સ ૧૯૧૨ નો છે.

મુદ્રણસ્થાન યોમ્સન એન્ડ કંપની, મદ્રાસ છે. ૫૪૬ સં. ૨૭૪ છે. તેની કિંમત. ૦-૫-૦ છે. કુલે ૧૦૦૦ નકલો છે. તેનો વિષય નૈન યોગપર વિવેચન છે અને તે અંગ્રેજી ભાષામાં કરેલ છે. કુલ ખર્ચ રૂ. ૬૨૫ થયો છે. વિકાગો અમેરિકામાં ઇ. સ. ૧૮૯૩માં શ્રી વીરચંદ રાઘવજી ગાંધીએ આપેલાં ભાષણો છે.

૧૧. જલપકંદંપ લતા :

સંશોધક - આચાર્ય શ્રી આનંદસાગર સુરિજી

આ ગ્રંથના કર્તા શ્રી રત્નમંડન ગણિ (શ્રી રત્નશેખર સુરિના શિષ્ય) છે. સંશોધક શ્રી આનંદસાગર સુરિજી તથા પ્રકાશક શ્રી ન. ધે. ઝવેરી છે. મુદ્રણ સ્થાન નિલ્દેશ સાગર પ્રેસ, મુંબઈ છે. ૫૪૬ સંખ્યા ૨૩ની છે. તેની કિંમત ૦-૩-૦ છે. કુલે ૫૦૦ નકલો છે. તેનો વિષય શ્રી દેવસુરિના શિષ્ય શ્રી. માકયસુરિ અને શ્રી ચંકરાચાર્યનો કત્તવાદિ વિષે વાદવિવાદ છે. ભાષા સંસ્કૃત છે. આઠ પત્ર આકૃતિ આપેલ છે. કુલ ખર્ચ રૂ. ૧૮૦ થયો છે.

૧૨. યોગદૃષ્ટિ સમુચ્ચય સટીક સ્વોપજ્ઞા : સંશોધક - આચાર્ય શ્રી આનંદસાગર સુરિજી

આ ગ્રંથના કર્તા શ્રી હનિલદસુરિ છે. અને સંશોધક આચાર્ય શ્રી આનંદસાગર સુરિજી તથા પ્રકાશક શ્રી. ન. ધે. ઝવેરી છે. મુદ્રણ સ્થાન અમદાવાદ સિટી પ્રેસ છે. મુદ્રણકાલ ઇ. સ. ૧૯૧૨ અને રચનાકાલ ટીકા ૨૨૬ છે. ૫૪૬ સંખ્યા ૯૦ની છે. તેની કિંમત ૦-૩-૦ રાખેલ છે. કુલે ૪૭૫ નકલો છે. તેનો વિષય મેની આદિ આઠ દૃષ્ટિ પર પ્રકાશ છે. ભાષા સંસ્કૃત છે. કુલ ખર્ચ રૂ. ૧૮૦ થયો છે

૧. ૮ થી ૧૨ પ્રકાશનો ઇ. સ. ૧૯૧૨ માં થયાં.

૧૩. કર્મ ફિલોસોફી :

સંશોધક - શ્રી ભગુભાઈ કૃતેહચંદ કારભારી

આ ગ્રંથના કર્તા શ્રી વીરચંદ રાઘવજી ગાંધી છે. એમાં તેમનાં ભાષણો છે સંશોધક તંત્રી શ્રી ભગુભાઈ કૃતેહચંદ કારભારી છે. મુદ્રણ સ્થાન બહારાદીન પ્રેસ, મદ્રાસ અને મુદ્રણકાલ ઇ. સ. ૧૯૧૩ તથા રચના કાલ સં. ૧૮૯૦ છે. ૫૪૬ સંખ્યા ૧૬૬ની છે તેની કિંમત ૦-૫-૦ છે. કુલે નકલો ૧૦૦૦ છે. તેનો વિષય નૈન તત્ત્વમાન પર વિવેચન છે. વિકાગો (અમેરિકા) માં સને ૧૮૯૩માં શ્રી વી. રા. ગાંધીએ આપેલાં ભાષણોનો સંગ્રહ અંગ્રેજી ભાષામાં છે. કુલ ખર્ચ રૂ. ૬૨૫ થયો છે.

૧૪. આનંદ કાવ્ય મહોદદિ મૌહિકક પહેલુ : સંશોધક - શ્રી જીવજીવંદ સાકેરચંદ ઝવેરી

આ ગ્રંથના સંશોધક શ્રી જીવજીવંદ સાકેરચંદ ઝવેરી છે. સંશોધક પત્ર તેઓ જ છે. પ્રકાશક શ્રી ન. ધે. ઝવેરી છે. મુદ્રણકાલ સંશોધન સને ૧૯૧૩, સંગ્રહ સંવત ૧૯૧૬, પ્રકાશન વીર સંવત ૨૪૩૯ છે. મુદ્રણસ્થાન નૈન પ્રેમ, મુંબઈ છે ૫૪૬ સંખ્યા એકઠે ૫૪૪ની છે. તેની કિંમત ૦-૧૦-૦ છે. કુલે નકલો ૧,૦૦૦ છે. પ્રાચીન નૈન કાવ્ય સંગ્રહમાં શાલિલદરાસ તેના કર્તા શ્રી મતિસાર (શ્રી જિનદંસ શિષ્ય) છે. તેનો રચનાકાલ સં. ૧૬૭૮ છે. વિષય દાન વિષેનો છે. (૨) શ્રી કુસુમશ્રી રાસ તેના કર્તા શ્રી ગંગવિજય (શ્રી નીતિ વિજયના શિષ્ય) છે. તેનો રચનાકાલ સં. ૧૭૩૦ છે. તેનો વિષય 'શીવ' છે. (૩) કુમારપાલ પ્રાસાદ કાવ્ય છે. બીજા અને ત્રીજીની -ચના ત્રી વિજય ક્ષમાચરિત્રકોને માતરમાં કરી છે. (૪) અશોકચંદ રોહિણી ગસ તેના કર્તા (શ્રી નવવિમન ગણિ શિષ્ય) ગાનવિમન સુરિ છે. તેનો રચનાકાલ સં. ૧૭૭૨ અને તેનો વિષય રોહિણી તપ છે. (૫) પ્રેમવલ્લભી રાસ તેના કર્તા શ્રી હર્ષનવિજય (મુનિ વિજયના શિષ્ય) છે. તેનો રચનાકાલ સં. ૧૬૮૭ છે. તેનો વિષય ચંદરાગનો રાસ છે અને તે બહારાપુરમાં લખ્યો છે. આ પ્રમાણે પ્રાચીન નૈન કાવ્ય સંગ્રહમાં છે. કુલ ખર્ચ રૂ. ૧૨૫૦ થયો છે.

૧૫. ધર્મ પરીક્ષા :

સંશોધક - આચાર્ય શ્રી આનંદસાગર સુરિજી

આ ગ્રંથના કર્તા શ્રી પદ્મસાગર ગણિ (શ્રી ધર્મસાગર પાનાવના શિષ્ય શ્રી વિઠ્ઠલસાગરના શિષ્ય) છે

સ ગોષ્ઠક આ. શ્રી આનંદસાગર સૂરિજી છે તેનો મુદ્રણકાન ઈ સ ૧૯૧૩ છે પ્રકાશક શ્રી ન થે ઝવેરી છે મુદ્રણ કાન સવત ૧૯૬૯ છે તેનું મુદ્રણસ્થાન નિર્ણય સાગર પ્રેસ, મુંબઈ છે પ્રલોક સંખ્યા ૧૪૮૪ છે. તેની કિંમત ૦-૫-૦ છે તેનો વિષય પુરાણો આદિની પરીક્ષા છે રચનાકાલ સ ૧૯૪૫ છે અને ભાષા સંસ્કૃત છે કુલ ખર્ચ રૂ ૩૦૦ થયો છે પ્રત સંખ્યા ૫૦૦ની છે

૧૬. શાસ્ત્રવાર્તા સમુચ્ચય :

સ શોષક - પં. હરજોગિંદલાસ ત્રિકમદાસ શેઠ

આ ગ્રંથના કર્તા શ્રી હરિભદ્ર સૂરિ છે અને તેની વૃત્તિ શ્રી યશોવિજયજી ઉપાધ્યાયે રચેન છે સમાહક પ હરજોગિંદલાસ ત્રિકમદાસ શેઠ અને પ્રકાશક શ્રી ન થે ઝવેરી છે વૃત્તિ રનાદાદ કલ્પતતા નામે છે મુદ્રણ કાન ઈ સ ૧૯૧૪ તથા વૃત્તિનો સવત ૧૯૭૦ છે મુદ્રણસ્થાન ધર્મોખ્યુદય પ્રેસ બનારસ છે પૃષ્ઠ સંખ્યા ૪૩૧ પ્રલોક સંખ્યા ૩૦૦ અને વૃત્તિ ૧૨૦૦૦ પ્રમાણ છે તેની કિંમત રૂ ૨-૦-૦ છે કુલને ૫૦૦ નક્કી છે તેનો વિષય નારિતકાદિ દર્શનોની પરીક્ષા છે ભાષા સંસ્કૃત છે કુલ ખર્ચ રૂ ૨૦૦૦ થયો છે

૧૭. કમ્બપયડી :

સ શોષક - આચાર્ય શ્રી આનંદસાગર સૂરિજી

આ ગ્રંથના કર્તા શ્રી શિવશર્માચાર્ય છે અને કર્મ પ્રકૃતિની ટીકાના રચયિતા શ્રી મનવગિરિસૂરિ છે તેનો મુદ્રણકાલ સવત ૧૯૬૯ છે અને કમ્બપયડીનો મુદ્રણકાન સવત ૧૯૧૩ છે તેના સ શોષક આચાર્ય શ્રી આનંદસાગર સૂરિજી અને પ્રકાશક શ્રી ન થે ઝવેરી છે મુદ્રણસ્થાન નિર્ણયસાગર પ્રેસ મુંબઈ છે તેની ૫૦ સંખ્યા ૨૦૦ની છે પ્રલોક સંખ્યા ૫૫૦ છે તેની કિંમત ૦-૧૪-૦ રાખેન છે કુલને ૪૫૫ નક્કી છે તેનો વિષય બુધન આદિ આદિ કરણ વિવેચન છે ભાવનગર જૈન ધર્મ પ્રયાગક મલાચી છપાવેની તેમની પામેથી લીધી છે ભાષા સંસ્કૃત પ્રાકૃત છે કુલ ખર્ચ રૂ ૯૫૦ થયો છે

ન ૧૩-૧૪-૫-૫ના પ્રગણનો સ ૧-૩મા થયા

૧૮. કલ્પસૂત્ર મૂલ (મારસા કાલિકાચાર્ય કથા) સ શોષક - આચાર્ય શ્રી આનંદસાગર સૂરિજી

આ ગ્રંથના કર્તા શ્રી લક્ષ્મણ ગામી અને તેના સ શોષક આચાર્ય શ્રી આનંદસાગર સૂરિજી છે પ્રકાશક શ્રી ન થે ઝવેરી અને મુદ્રણકાન સવત ૧૯૧૪ કિંમત સવત ૧૯૨૦ અને વીર સવત ૨૪૦૦ છે મુદ્રણસ્થાન નિર્ણયસાગર પ્રેસ મુંબઈ છે પૃષ્ઠ સંખ્યા ૩૬૬ની છે પ્રલોક સંખ્યા ૨૧૬ અને ૬૫ કાવ્ય છે તેની કિંમત રૂ ૨-૮-૦ રાખેન છે વિષય જિનચરિત સ્થપિરાવની સામાયારી અને કાલિકાચાર્ય મતાન છે તે પ્રાકૃત અને સંસ્કૃત ભાષામાં છે પ્રત સંખ્યા ૧૦૦૦ છે કુલ ખર્ચ રૂ ૧૦૦૦ થયા છે

૧૯. આવક પ્રતિક્રમણાદિ સૂત્ર મૂળ

સ શોષક - આચાર્ય શ્રી આનંદસાગર સૂરિજી

આ ગ્રંથના કર્તા શ્રી ગણધર ભગવત છે અને સ શોષક આચાર્ય શ્રી આનંદસાગર સૂરિજી છે તથા પ્રકાશક શ્રી ન થે ઝવેરી છે મુદ્રણસ્થાન નિર્ણયસાગર પ્રેસ મુંબઈ અને મુદ્રણકાન સવત ૧૯૧૪, વિક્રમ સવત ૧૯૭૦ અને વીર સવત ૨૪૮૦ છે પૃષ્ઠ સંખ્યા ૨૦ છે તેની કિંમત ૨-૪-૦ રાખેન છે કુલને ૧૦૦૦ નક્કી છે તેનો વિષય શ્રાવકના સામાયિક, દેવવન, ગુરુવદન પ્રતિક્રમણાદિ કૃત્યો છે અને ભાષા સંસ્કૃત, પ્રાકૃત-ગુજરાતી છે કુલ ખર્ચ રૂ ૫૦૦ થયા છે

૨૦. આનંદ કાવ્ય મહોદધિ ઔકિતક બીજી : સંગોધક - શ્રી જીવજીવ્યંદ સાકેરચંદ જવેરી

જેન ગુ. મા. ઉ. ગ્રંથાંક બીજો પ્રાચીન જેન કાવ્ય સંગ્રહે રામ યશોરસાયન રામ આ ગ્રંથના કર્તા વિજય પક્ષીય કેશરાજ (શ્રી ગુણસાગર શિષ્ય) છે. સંગોધક શ્રી જીવજીવ્યંદ સાકેરચંદ જવેરી અને પ્રકાશક શ્રી ન. ધે. જવેરી તથા શ્રી દરગોવતદાસ દારકાગમ કાઠાવાવા છે. મુદ્રણ સ્થાન સુરત જેન ગ્રેપ અને પૃષ્ઠ સંખ્યા ૪૩૧ છે. તેની કિંમત રૂ. ૦-૧૦-૦ છે. કુલે ૧૦૦૦ નકલો છે. તેનો વિષય રામચન્દ્રચરિત (જેન રામાયણ) છે. તે ગુજરાતી ભાષામાં છે કુલ ખર્ચ રૂ. ૧૨૫૦ થયો છે.

૨૧. ઉપદેશ રત્નાકર સટીકા :

સંગોધક - શ્રી અમૃતલાલ અમરચંદ સલોત

આ ગ્રંથના કર્તા સદવસાધાની અપ્રતિમ પ્રતિભાધુન્ધર શ્રી મુનિ સુદેસરિ છે સ્વોપગ ટીકા અને તેના સંગોધક શ્રી અમૃતલાલ અમરચંદ સલોત તથા પ્રકાશક શ્રી ન. ધે. જવેરી છે. મુદ્રણસ્થાન નિર્ણય માગર ગ્રેસ, મુમ્બઈ અને મુદ્રણકાલ સને ૧૯૧૪, સંવત ૧૯૭૦, વીર સંવત ૨૪૪૦ છે. તેની પૃષ્ઠ સંખ્યા ૨૩૨ની છે. તેની કિંમત રૂ. ૧-૦-૦ ગણે છે. ગ્રંથ શ્લોકની સંખ્યા ૭૭૫ છે. તેનો વિષય દેવ-ગુરુ-ધર્મ-પ્રાવકાદિત્વ સ્વરૂપ યોગ્યાયોગ્ય વિચાર છે. તેની ભાષા સંસ્કૃત-પાકૃત છે કુલ ખર્ચ રૂ. ૧૨૫૦ થયો છે. પ્રત સંખ્યા ૫૦૦ છે.

૨૨. આનંદકાવ્ય મહોદધિ ઔકિતક ત્રીજી : સંગોધક - શ્રી જીવજીવ્યંદ સાકેરચંદ જવેરી

જેન ગુ. મા. ઉ. ગ્રં. ત્રીજો. પ્રાચીન જેન કાવ્ય સંગ્રહે (૧) ભગત ચક્રવર્તી રાસ. તેના કર્તા શ્રી તપભદ્રાજ (માગણુપુત્ર) છે. (૨) જ્યાનંદ કેવલી ગસ તેના કર્તા બાણુ કવિ (શ્રી વિજ્યાનંદ સુરિ રાજ્યો) અને (૩) વચ્છ-ગજ દેવદાસ રામ. તેના કર્તા લાવણ્ય મમળ (શ્રી લક્ષ્મી સાગર રાજ્યો) રચનાકાલ પહેલાનો સં. ૧૬૭૮, બીજાનો સં. ૧૬૮૬ છે. પ્રકાશક શ્રી ન ધે. જવેરી છે. મુદ્રણકાલ સને ૧૯૧૪, સંવત ૧૯૭૧, વીર સંવત ૨૪૪૧ છે અને મુદ્રણસ્થાન કાયમંડ નયમિલી ગ્રેસ, અમદાવાદ છે. પૃષ્ઠ સંખ્યા ૪૮૦ની છે. તેની કિંમત રૂ. ૦-૧૦-૦ છે અને તે ગુજરાતી ભાષામાં છે, વિષય ઔપદેશિક સાહિત્ય છે. નંબર (૪)મા સુરસુદરી નમ છે. તેના કર્તા શ્રી નયમુદર ગણિ અને (૫) નય દમયન્તી રાસ. તેના કર્તા શ્રી મેઘરાજ (પાર્શ્વચન્દ્ર ગન્ડીવ) છે. (૬) હરિ-ખલ મન્થી રાસ. તેના કર્તા શ્રી જિનવર્ણ ગણિ (૩) જિનવદ્રસુરિ રાજ્યો છે તેનો રચનાકાલ સં. ૧૬૪૬-૧૬૬૪ ૧૬૬૬ અનુક્રમે છે. પુસ્તક સંખ્યા ૧૦૦૦ છે. ખર્ચ રૂ. ૧૦૫૦ થયો છે. પ્રત સંખ્યા શ્રી મુનિ સુદેસરિ કૃત ૮૦૦ મનો પ્રમાણ સગ્નિ ઉપરથી રચના કરી છે

૨૩. ચતુર્વિંશતિ જિનનાન્દ સ્તુતિ :

સંગોધક - આચાર્ય શ્રી કુમુદ સરિશ

આ ગ્રંથના કર્તા શ્રી વિજયસેન સુરિ રાજ્યો શ્રી આનંદવિજય સિંહ અને સંગોધક આચાર્ય શ્રી કુમુદ સરિશ (વન્યામણ શ્રી મણિવિભવજી શિષ્ય) છે તેનો મુદ્રણકાલ સને ૧૯૧૪, સંવત ૧૯૭૧, વીર સંવત ૨૪૪૧ છે. મુદ્રણસ્થાન નિર્મલ પ્રિન્ટિંગ પ્રેસ, અમદાવાદ છે. પૃષ્ઠ સંખ્યા ૨૦ની છે કુલે નકલો ૫૦૦ છે. શ્લોકની સંખ્યા ૧૧૬ છે. તેની કિંમત રૂ. ૦-૦-૦ ગણે છે તેનો વિષય ચોવીમ તીર્થ કરની ગુતિ છે. પ્રકાશક શ્રી ન, ધે. જવેરી છે. ભાષા સંસ્કૃત છે. કુલ ખર્ચ રૂ. ૧૦૫ થયો છે.

૨૪. પદ્મ પુસ્તક ચરિત :

સંગોધક - આચાર્ય શ્રી આનંદસાગર ચારણ

આ ગ્રંથના કર્તા શ્રી શ્રેમકર શ્રી દેવસુદર સુરિ સિંહ છે અને તેના સંગોધક આચાર્ય શ્રી આનંદસાગર

સરિશ્ચ છે. મુદ્રણકાલ સને ૧૯૧૫ સંવત ૧૯૭૧, વીર સં. ૨૪૭૧ છે. મુદ્રણસ્થાન લુધાણા પ્રેસ, વડોદરા છે. પૃષ્ઠ મંખ્યા ૪૫ની છે. તેની કિંમત રૂ. ૮-૨-૦ રાખેલ છે. કુલે પૈ ૫૦૦ નકલો છે. વિષય ઉત્તમોત્તમાદિ છ પુસ્તક ચરિત્ર છે. કુલ ખર્ચ રૂ. ૧૨૫ થયો છે.

નં. ૧૬ અને ૧૮ થી ૨૩ સં. ૧૯૧૪માં પ્રસિદ્ધ થયા.

૨૫. સ્મૃત્તીભદ્ર ચરિત્ર :

સંશોધક - આચાર્ય શ્રી આનંદસાગર સરિશ્ચ

આ ગ્રંથના કર્તા શ્રી જ્ઞાનદ સરિશ્ચ છે. સંશોધક આચાર્ય શ્રી આનંદસાગર સરિશ્ચ છે. તેના મુદ્રણકાલ સને ૧૯૧૫, મં. ૧૯૭૧ વીર સંવત ૨૪૪૧ છે. અને મુદ્રણસ્થાન લુધાણા પ્રેસ, વડોદરા છે. પૃષ્ઠ મંખ્યા ૪૪ની છે તથા શ્લોક સંખ્યા ૬૬૦ની છે. કુલે નકલો ૭૫૦ છે. તેની કિંમત રૂ. ૦-૨-૦ રાખેલ છે. તેના વિષય ધાર્મિક મહત્તા પર મુદ્રણભદ્ર ચરિત્ર છે અને તે મંદુક ભાષામાં છે. કુલ ખર્ચ રૂ. ૨-૦ થયો છે.

૨૬. ધર્મસંગ્રહ પૂર્વાર્ધ ભાગ ૧ સ્વોપગ સટીક : સંશોધક - આચાર્ય શ્રી આનંદસાગર સરિશ્ચ

આ બીજા અધિકાર સુધીનો છે. તેના કર્તા શ્રી વિજયોપાધ્યાય (શ્રી વિજયવાનંદ સરિ શિષ્ય શ્રી શાંતિ વિજય શિષ્ય) છે. મંતોવક આચાર્ય શ્રી આનંદસાગર સરિશ્ચ તથા પ્રકાશક શ્રી ન. ધે. જવેરી છે. મુદ્રણકાલ સને ૧૯૧૫, સંવત ૧૯૭૧, વીર સંવત ૨૪૪૧ છે. અને મુદ્રણસ્થાન નિજલ સાગર પ્રેસ, મુબમ્બઈ છે. પૃષ્ઠ મંખ્યા ૨૫૬ની છે અને શ્લોક સંખ્યા ૯૪૨૩ની છે તેની કિંમત રૂ. ૧-૦-૦ છે. કુલે પૈ ૫૦૦ નકલો છે. તેના વિષય સામાન્ય અને વિશેષ પ્રકારે ગુરુત્વ ધર્મનું વિવેચન છે. આ ગ્રંથ પ્રાકૃત અને સંસ્કૃત ભાષામાં છે. શ્રી યજ્ઞોવિજયજી ઉપાધ્યાયે સંશોધિત રી ટિપ્પણી કરી છે. ખર્ચ રૂ. ૧૦૦ થયો છે.

૨૭. યજ્ઞોવિજી સૂત્ર :

સંશોધક - આચાર્ય શ્રી લલિત સરિશ્ચ તે
આચાર્ય શ્રી વલ્લભ સરિશ્ચના શિષ્ય

આ ગ્રંથના કર્તા શ્રી ચંદ્રસૂરિ (શ્રી અંબેદેવ સૂરિ શિષ્ય) છે અને તેની જ્ઞાતિ મનપાર ગચ્છીય શ્રી દેવભદ્ર-સૂરિએ રચે છે. તેના સંશોધક આ. શ્રી તનિત સરિશ્ચ (શ્રી વલ્લભ સૂરિ શિષ્ય) તથા પ્રકાશક ન. ધે. જવેરી છે. મુદ્રણકાલ ઈ. સ. ૧૯૧૫, સં. ૧૯૭૧, વીર સં. ૨૪૪૧ છે. મુદ્રણસ્થાન નિજલ સાગર પ્રેસ, મુબમ્બઈ છે. પૃષ્ઠ મંખ્યા ૧૩૮ની છે અને શ્લોક સંખ્યા સૂત્ર ૨૭૩, જ્ઞાતિ ૩૫૦ અને સૂત્રમુદ્ર ૨૭૩ છે. તેની કિંમત રૂ. ૦-૧-૦ છે. કુલે પૈ ૫૦૦ નકલો છે. તેના વિષય દેવનારકીની સ્થિતિ, ભવ, અવગાહના વગેરે છે. ભાષા સંસ્કૃત-પ્રાકૃત છે. કુલ ખર્ચ રૂ. ૭૫૦ થયો છે.

૨૮. ઉપદેશ શતક-મગ્યકત્વ પરીક્ષા :

સંશોધક - આચાર્ય શ્રી આનંદસાગર સરિશ્ચ

આ ગ્રંથના કર્તા (શ્રી જ્ઞાનવિમલ સૂરિ શિષ્ય, શ્રી તદ્ધિવિમલ શિષ્ય) શ્રી વિશ્વજિત વિમલ સૂરિ છે. મંતોવક આચાર્ય શ્રી આનંદસાગર સરિશ્ચ તથા પ્રકાશક શ્રી ન. ધે. જવેરી છે. મુદ્રણકાલ ઈ. સ. ૧૯૧૬ મં. ૧૯૭૩ અને વીર સં. ૨૪૪૩ છે. મુદ્રણસ્થાન મનોરંજન પ્રેસ, મુબમ્બઈ છે. ઉપદેશ શતકની પૃષ્ઠ મંખ્યા ૨૦, શ્લોક સંખ્યા ૧૮ અને કુલે પૈ ૫૦૦ નકલો છે. મગ્યકત્વ પરીક્ષા પૃષ્ઠ મંખ્યા ૧૪ અને ૫૦૬ નકલો છે. કિંમત રૂ. ૨-૦ છે. પ્રથમમાં ૧૦ ભાવન નું સ્વરૂપ અને બીજામાં મગ્યકત્વની પરીક્ષા એ વિષય દર્શાવેલ છે. મંદુક ભાષામાં રચે છે. કુલ ખર્ચ રૂ. ૧૨૫ થયો છે.

૨૬. નૈત્યદાન સૂત્ર :

મશોધક - આચાર્ય શ્રી આનંદસાગર સૂરિજી

આ પ્રથમા કર્તા શ્રી ગણધર ભગવત છે તેની લલિત વિસ્તરા વૃત્તિ કી હરિભદ્ર સૂરિએ અને પત્રિકા શ્રી મુનિચંદ્ર સૂરિએ રચેત છે સશોધક આચાર્ય શ્રી આનંદસાગર સૂરિજી તથા પ્રકાશક શ્રી ન રે ઝવેરી છે મુદ્રણકાન ધ સ ૧૯૧૫ સ ૧૯૭૧, વીર સ ૨૪૪૨ અને મુદ્રણસ્થાન નિર્ણયસાગર પ્રેસ મુ મધ છે ૫૪૪ મ ખ્યા ૧૦૦ છે કુલને ૫૦૦ નકનો છે પ્રલોક સખ્યા ૩૭૦૦ની છે કિંમત ડા ૦-૮-૦૦ રાખેત છે તેનો વિષય નમુલ્યુજી, ચૈત્યવદન ઉપર વૃત્તિ, જિનેશ્વર નમસ્કાર છે ભાષા સમૃત પ્રાકૃત છે વૃત્તિના કર્તા શ્રી હરિભદ્ર-સૂરિ છે અને પત્રિકા શ્રી મુનિચંદ્રજીએ રચેત છે કુલ ખર્ચ ડા ૫૦૦ થયો છે

૩૦ આનંદ કાવ્ય મહોદધિ-મૌકિતક ચોથું . સશોધક - આચાર્ય શ્રી બુદ્ધિસાગર સૂરિજી

જૈન ગુજર સાહિત્યોદ્ધાર ટ્ર ૪ પ્રાચીન જૈન ક ય મગહે શ્રી શત્રુજય ગણ તેના કર્તા શ્રી જિનચંદ્ર સૂરિ શિષ્ય શ્રી સોમ ગણિ શિષ્ય શ્રી શાન્તિ હર્ષ ગણિ શિ ય શ્રી જિન હર્ષ ગણિ છે રચનાકાન સ ૧૭૫૫ છ મશોધક શાસ્ત્ર વિશારદ યોગિનિ આચાર્ય શ્રી બુદ્ધિસાગર સૂરિ છે પ્રકાશક શ્રી જીમણ્યુ. સાકેરચંદ્ર ઝવેરી ડ તેનો મુદ્રણ કાલ સને ૧૯૧૫ સ ૧૯૭૧ વીર સવત ૨૪૪૨ છે મુદ્રણસ્થાન જૈન પ્રિન્ટિંગ પ્રેસ સુરત છે ૫૦ સ ખ્યા ૭૫૦ ડ તેની કિંમત ડા ૦-૧૨-૦૦ છે અને તે ગુજરાતી ભાષામા ડે પુસ્તક સખ્યા ૧૦૦૦ છે કુલ ખર્ચ ડા ૫૦૦ થયો છે

૩૧. વ્યવયોગ કાવ્ય સૂત્ર પૂર્વાર્ધ

મશોધક આચાર્ય શ્રી આનંદસાગર સૂરિજી

આ પ્રથમા કર્તા શુભધર્મ ગણધર વાચનગુણ) અને વૃત્તિના કર્તા મનપા ગચીન શ્રી હેમચંદ્ર સૂરિ (શ્રી અભવદેન સૂરિ શિષ્ય) છે સશોધક આચાર્ય શ્રી આનંદસાગર સૂરિજી છે પ્રકાશક શ્રી ન રે ઝવેરી છે મુદ્રણ કાન સને ૧૯૧૫ સવત ૧૯૭૦ વીર સવત ૨૪૪૦ છે મુદ્રણસ્થાન નિર્ણય સાગર પ્રેસ મુ મધ છે ૫૪૪ મ ખ્યા ૬૭ છે તેની કિંમત ડા ૦-૧૦-૦૦ છે કુલ ૫૦૦ નકનો છે પ્રલોક સખ્યા ૫૦૦ની છે વિષય ઉપક્રમ નિલેખા દાને છે, ભાષા સમૃત-પ્રાકૃત છે કુલ ખર્ચ ડા ૬૦૫ થયો છે

ન ૨૪ થ ૩૨ મે ૧૯૧૫ મા પ્રસિદ્ધ થવા

૩૨. આનંદ કાવ્ય મહોદધિ મૌકિતક પાચમું . મશોધક - શ્રી જીમણ્યુ સાકેરચંદ્ર ઝવેરી

જૈન ગુજર સાહિત્યોદ્ધાર ટ્ર ૫ પ્રાચીન જૈન કાવ્ય મગહે શ્રી હીર સૂરિ રાસ આના કર્તા શ્રી વિજયાન સૂરિ રાજ્યે સાગણ પુત્ર શ્રી નયભવાસ કવિ છે રચનાકાન સ ૧૬૮૫ છે સશોધક શ્રી જી મા ઝવેરી તથા ૫ ભેચરજી સાકેરચંદ્ર છે મુદ્રણ કાન સને ૧૯૧૨; સ ૧૯૭૦ વીર સવત ૨૪૪૨ છે મુદ્રણસ્થાન સિદ્ધિ પ્રેસ અમરાવાટ છે ૫૪૪ મ ખ્યા ૪૬૦ ની છે તેની કિંમત ડા ૦-૧૦-૦૦ છે કુલને ૧૦૦૦ નકનો છે તેનો વિષય માદશાહ અકબર માથેની મુનાકાત શાહી કબ્રમાન અદિ જીવન ચરિત્ર શ્રી હીર સૂરિનું સ પૂર્ણ છે ભાષા ગુજરાતી છે કુલ ખર્ચ ડા ૧૦૫ થયો છે

૩૩ ઉત્તરગદ્યદાન સૂત્ર ભા. ૧.

સશોધક - આચાર્ય શ્રી આનંદસાગર સૂરિજી

આ પ્રથમા કર્તા જિનેશ્વર-નત્યક બદ્ધ નવિ-શ્રી ગણધરગદિ તથા ટીકાકાર વાદીવેતાન શ્રી શાંતિસૂરિ

તથા નિયુક્તિકાર શ્રી ભદ્રાકૃ સ્વામી છે. ભાગ ૧માં ચાર અધ્યયન પર્વોંત છે. મંશોધક આચાર્ય શ્રી આનંદ-
સાગર સુરિ તથા પ્રકાશક શ્રી ન. ધે. જવેરી છે. મુદ્દજીકાવ ઇ. સ. ૧૯૧૬, મં. ૧૯૭૨, વીર મં. ૨૪૪૨ છે
તથા મુદ્દજીકાવ નિર્ણયમાગર પ્રેમ, મુંગઈ છે. પૃષ્ઠ સંખ્યા ૨૨૮, શ્લોક સંખ્યા ૨૦૭, નિયુક્તિ ૧૨૭ છે
અને કુલે ૫૦૦ નકસો છે. તેની કિંમત રૂ. ૧-૫૦ રાખેલ છે. તેનો વિષય વિનય પરિવ્રજનવાદિ છે અને ભાષા
પ્રાકૃત, મંરૂત છે. કુલ પર્ચાં રૂ. ૧૩૦૦ થયો છે.

૩૪. મલયાસુંદરી ચરિત્ર :

મંશોધક - આચાર્ય શ્રી આનંદસાગર સુરિ

આ મથના કર્તા આગમ ગચ્છીય શ્રી જ્ઞાતિયક સુરિ અને મંશોધક આચાર્ય શ્રી આનંદસાગર સુરિ
મદરાજ છે. મુદ્દજીકાવ સને ૧૯૧૬, મં. ૧૯૭૨, વીર સં. ૨૪૪૨ તથા મુદ્દજીકાવ મુંગઈ પ્રેમ, મુંગઈ છે.
પૃષ્ઠ સંખ્યા ૬૭, શ્લોક સંખ્યા ૨૪૨૪ છે. તેની કિંમત રૂ. ૧-૫૦ રાખેલ છે. કુલે ૫૦૦ નકસો છે. તેનો
વિષય મદાગમ મલયાસુંદરી ચરિત્ર છે. ભાષા મંરૂત છે. પ્રકાશક શ્રી ન. ધે. જવેરી છે. કુલ પર્ચાં
રૂ. ૪૦૦ થયો છે.

૩૫. રામ્યકલ્પ રાખતિ પ્રકરણ :

મંશોધક - આચાર્ય શ્રી સલિત સુરિ

આ મથના કર્તા શ્રી હરિભદ્ર સુરિ છે. ગતિ કંપરવીય ગચ્છીય મંથલિયકાચાર્યની છે. ગ્વનાકાન મંથન
૧૪૨૨ અને મુદ્દજીકાવ નિર્ણયમાગર પ્રેમ, મુંગઈ છે. તેના મંશોધક આચાર્ય શ્રી સલિત સુરિ (આચાર્ય
શ્રી વલ્લભ સુરિ (શિષ્ય) અને પ્રકાશક શ્રી ન. ધે. જવેરી છે. પૃષ્ઠ સંખ્યા ૨૪૪ અને શ્લોક સંખ્યા ૧૭૫૧
છે. તેની કિંમત રૂ. ૧-૦૦ રાખેલ છે. વિષય શ્રદ્ધાદિ અષ્ટકલ્પના ગુણોં મક્ષ્યા વિવેચન કરેલ છે. ભાષા
સંરૂત, પ્રાકૃત છે. પ્રત ૫૦૦ છે કુલ પર્ચાં રૂ. ૧૦૦૦ થયો છે. (શ્રી અખવદેવસુતિ જિનવલ્લભ જિનસિખ્ય
પદ્મચંદ્ર વિનયચંદ્ર અખવદેવ દેવભદ્ર-પ્રભાનંદ-શ્રીચંદ્ર (વિમલચંદ્ર ગુણોંખર શિષ્ય) મથનિયક શ્રી સોમલિલકાચાર્ય
અનુજ દેવચંદ્ર વચનાત જિનપ્રભમદિસ્યા મદમદશાદ મોમકલસપસાંધ્યયો)

૩૬. ઉત્તરાધ્યયન સૂત્ર ભાગ બીજો :

મંશોધક - આચાર્ય શ્રી આનંદસાગર સુરિ

પાચમાથી ત્રેતીસમા અધ્યયન સુધીનો ભાગ બીજો. તેના કર્તા શ્રી જિન ગજુધર પ્રત્યેક ભુદ, નિયુક્તિકાર શ્રી
ભદ્રાકૃસ્વામી, નિર્ણયકાર વાદીવેનાત શ્રી સતિસુરિ, શિષ્ય દિન વૃજિ પાગ પ્રીય ગચ્છીયની છે. મંશોધક આચાર્ય
શ્રી આનંદસાગર સુરિ પ્રકાશક શ્રી ન. ધે. જવેરી અને મુદ્દજીકાવ અને ૧૯૭૬, સં. ૧૯૭૨, વીર સં. ૨૪૪૨
છે. મુદ્દજીકાવ નિર્ણયમાગર પ્રેમ, મુંગઈ છે. પૃષ્ઠ સંખ્યા ૨૨૬ થી ૫૧૨ છે. તેની કિંમત રૂ. ૧-૧૨-૦ છે.
આનો વિષય આકામ-મકામ મરણાદિ અધ્યયન છે. ભાષા મંરૂત, પ્રાકૃત છે. કુલ પર્ચાં રૂ. ૧૭૫૦ થયો છે.

૩૭. અનુયોગદ્વાર સૂત્ર ઉત્તરાધ્ ભા. ૨ : મંશોધક - આચાર્ય શ્રી આનંદસાગર સુરિ

આ મથના કર્તા ગજુધર પ્રવર શ્રી ગૌતમ સ્વામી વાચન-ગુગન, ગતિ મનધાર ગચ્છીય આચાર્ય શ્રી
હેમચન્દ્રાચાર્યની છે. પ્રકાશક શ્રી ન. ધે. જવેરી તથા મંશોધક આચાર્ય શ્રી આનંદસાગર સુરિ છે. મુદ્દજીકાવ
સને ૧૯૧૬, મં. ૧૯૭૨, વીર સં. ૨૪૪૨ છે. મુદ્દજીકાવ નિર્ણયમાગર પ્રેમ, મુંગઈ છે. પૃષ્ઠ સંખ્યા ૧૦૩ થી
૨૭૧ છે. શ્લોક સંખ્યા ૫૬૦૦ની છે. તેની કિંમત રૂ. ૧-૦૦૦ રાખેલ છે. કુલે ૫૦૦ નકસો છે. વિષય ક્ષિપકમ

નિષ્ણે ગાદિનો છે. ભાષા પ્રાકૃત, સંસ્કૃત છે. 'કુલ ખર્ચ' ડા. ૧૦૦૦ થયો છે :

૩૮. ગુણસ્થાન ક્રમશઃ :

સંશોધક - આચાર્ય શ્રી આનંદસાગર સુરિણ

આના કરતાં બૃહત્ ગૃહીય શ્રી રત્નગૃપ્યર સુરિણ અને રંગોપવૃત્તિ શ્રી વજ્રસેન સુરિણ શિષ્ય શ્રી હેમતિલક સુરિણ પૃષ્ઠ પ્રતિષ્ઠિત શિષ્યની છે સંશોધક આચાર્ય શ્રી આનંદસાગર સુરિણ અને પ્રકાશક શ્રી ન. ધે. ઝવેરી છે. મુદ્રણકાલ સને ૧૯૧૬, સં. ૧૯૭૨, વીર મં. ૨૪૪૨ મુદ્રણસ્થાન શ્રી લુહાણા મિત્ર પ્રેસ, વડોદરા છે. પૃષ્ઠ સંખ્યા ૭૦ ની છે. પ્રયોગ મૂળ ૧૩૫ છે. તેની કિંમત ડા. ૦-૨-૦ રાખેલ છે. કુલે ૭૫૦ નકલો છે. તેનો વિષય ચૌદ ગુણસ્થાનકેતુ સ્વરૂપ છે. તે સંસ્કૃત ભાષામાં છે. કુલ ખર્ચ ડા. ૨૦૦ થયો છે.

૩૯. ધર્મસમહણી પૂર્વાર્ધ ભા. ૧ : સંશોધક - મનિહામ સંશોધક પં. શ્રી કલ્યાણવિજયણ (સિદ્ધિસુરિણ)

આ ગ્રંથના કરતાં શ્રી હરિભદ્ર સુરિ, દીકાના કરતાં શ્રી મલયાગિરિણ છે સંશોધક વિદ્વદ્ધ પં. શ્રી કલ્યાણવિજયણ અને પ્રકાશક શ્રી ન. ધે. ઝવેરી છે. મુદ્રણકાલ સને ૧૯૧૬, મં ૧૯૭૩, વીર સં. ૨૪૪૩ છે મુદ્રણસ્થાન નિર્ણયસાગર પ્રેસ, મુલખ છે પૃષ્ઠ સંખ્યા ૨૧૦ની છે તેની કિંમત ડા. ૧-૮-૦ રાખેલ છે. કુલે ૫૦૦ નકલો છે. વિષય જ્ઞાન-સ્ફૂર્તિ-ચારિત્ર નિરૂપણ છે. ભાષા સંસ્કૃત, પ્રાકૃત છે. 'કુલ ખર્ચ' ડા. ૧૫૦૦ થયો છે. ન. ૩૭ થી ૩૯ સં. ૧૯૧૬મા પ્રસિધ્ધ થયા છે.

૪૦. ધર્મકલ્પદ્રુમ પદ્યબદ્ધ :

સંશોધક - આચાર્ય શ્રી આનંદસાગર સુરિણ

આ ગ્રંથના કરતાં શ્રી હૃદય ધર્મગણિ આગમ ગૃહીય (શ્રી મુનિસિદ્ધ સુરિણ શિષ્ય શીનરત્ન શિષ્ય આનંદ પ્રભ, આનંદ રત્નકાન, મુનિમાગ શિષ્ય) અને સંશોધક આચાર્ય શ્રી આનંદસાગર સુરિણ તથા પ્રકાશક ન. ધે. ઝવેરી છે. મુદ્રણકાલ સને ૧૯૧૭, સં. ૧૯૭૩, વીર સં. ૨૪૪૩ તથા મુદ્રણસ્થાન ગુજરાતી પ્રેસ, મુલખ રે. પૃષ્ઠ સંખ્યા ૨૧૭ છે. તેની કિંમત ડા. ૧-૦-૦ છે. કુલે ૫૦૦ નકલો છે. વિષય જ્ઞાન, શીન, તપ, ભાવનાતુ. ૨૨૨ છે અને ભાષા સંસ્કૃત છે કુલ ખર્ચ ડા. ૧૦૦૦ થયો છે.

૪૧. ઉત્તરાધ્યન સૂત્રનો રજ થી ૩૬ અધ્યયનનો ભાગ ૩ ભે :

સંશોધક - આચાર્ય શ્રી આનંદસાગર સુરિણ

આ ગ્રંથના રચયિતા શ્રી જિન ગણધર પ્રત્યેક બુદ્ધ તથા નિર્ણુકિતના થી બદ્ધમાહુ સ્વામી અને દીકાકાર ધારાપ્રવીણ ગૃહીય તે શિષ્યવિદિતા સંપૂર્ણ વાદીવેતાવ ત્રી શાતિસુરિણ છે. સંશોધક આચાર્ય શ્રી આનંદસાગર સુરિણ અને પ્રકાશક શ્રી ન. ધે. ઝવેરી છે. મુદ્રણકાલ સને ૧૯૧૭, સં. ૧૯૭૩, (૧) ન. ૨૪૪૩ અને મુદ્રણસ્થાન નિર્ણુકિત પ્રેસ, મુલખ છે. પૃષ્ઠ સંખ્યા ૫૧૩ થી ૭૧૪ છે. ૨યોગ સંખ્યા મૂળ ૯૨૧ થી ૧૦૫૦, સૂત્ર ૮૮, નિર્ણુકિત ૧૫૮ થી ૫૬૨ છે. તેની કિંમત ડા. ૧-૧૫-૦ છે. કુલે ૫૦૦ નકલો છે તેનો વિષય અલ્પ પ્રવચન માતા, યજ્ઞ મામાચાર્યા વિગેરે છે. તે પ્રાકૃત, સંસ્કૃત ભાષામાં છે કુલ ખર્ચ ડા. ૧૨૫૦ થયો છે.

૪૨. ધર્મ સમહણી ઉત્તરાધ્યનના સંપૂર્ણ ભાગ ૨ભે સંશોધક - પન્થાસણ શ્રી કલ્યાણવિજયણ

આ ગ્રંથના કરતાં શ્રી હરિભદ્રસુરિ તથા દીકાકાર શ્રી મલયાગિરિણ, સંશોધક પન્થાસણ મુનિવર્ચ શ્રી કલ્યાણવિજયણ અને પ્રકાશક શ્રી ન. ધે. ઝવેરી છે. મુદ્રણકાલ સને ૧૯૧૮, સં. ૧૯૧૪, વીર સંવત ૨૪૪૪

અને મુદ્રણસ્થાન નિર્ણયસાગર પ્રેસ, મુંબઈ છે. પૃષ્ઠ સંખ્યા ૨૧૨ થી ૪૫૦ છે. ભાષા ૧૩૯૭ છે. કુલ ૫૦૦ નકલો છે. તેની કિંમત રૂ. ૧-૪-૦ રાખેલ છે. તેનો વિષય ગાન દર્શન આરિત પદ્યનું નિષ્પન્ન છે. ભાષા સંસ્કૃત, પ્રાકૃત, ગુજરાતી છે. કુલ ખર્ચ રૂ. ૧૨૫૦ થયો છે.

૪૩. આનંદકાવ્ય મહોદધિ મૌકિતિક છઠું : મશોધક - શ્રી જયજીવંદ સાકેશ્યંદ ઝવેરી

જૈન સાહિત્યોપધાર ગ્રંથ ૬. પ્રાચીન જૈન કાવ્ય સંગ્રહ—(૧) ૩૫૨૬ કુવં ગમ - તેના રચયિતા શ્રી ભાવગેઠ શિષ્ય છે તથા (૨) નવ દમચંતી રામ તેના રચયિતા શ્રી નવકુવંદ છે. રચનાકાલ સવત ૧૬૩૭ છે (૩) યજ્ઞ-જ્યોત્સ્ના રાસ - તેના સંપાદક શ્રી જી. સા. ઝવેરી છે મુદ્રણકાલ અને ૧૯૧૮, મ. ૧૯૭૬, વીર મ. ૨૪૪૪ છે. મુદ્રણસ્થાન ડાયમંડ બ્લુમિલી પ્રેસ છે, અમદાવાદ છે. પૃષ્ઠ સંખ્યા ૫૭૭ છે. તેની કિંમત રૂ. ૦-૧-૦ છે અને ૧૦૦૦ નકલો છે. તેનો વિષય યૈનગણદિની પદ્યવર્તી છે. તેની ભાષા ગુજરાતી છે. ખર્ચ રૂ. ૧૫૦૦ થયો છે. પ્રકાશક વગેરે શ્રી ડાબાભઈ પીતાયરનાસ દેરાસરી તથા કવિરાગ મોદનનાથ ટવીચર મેમ્બર્સ છે.

૪૪. પિંડ નિર્ણુકિત :

મશોધક - આચાર્ય શ્રી આનંદમાગર સુરિશ

પિંડ નિર્ણુકિત અને ભાષ્યના કર્તા શ્રી ભદ્રમાહુ આમી અને વિગતિકાગ શ્રી મનવગિરિશ છે. મશોધક આચાર્ય શ્રી આનંદમાગર સુરિશ તથા પ્રકાશક શ્રી ન. યે. ઝવેરી છે. મુદ્રણકાલ સને ૧૯૧૮, મ. ૧૯૭૪ વીર મવન ૨૪૪૪ તથા મુદ્રણસ્થાન ગુજરાતી પ્રેસ, મુંબઈ છે. પૃષ્ઠ સંખ્યા ૧૮૦ તથા શ્લોક ૬૭૦ ભા. ૧૬, ટીકા ૭૦૦૦ છે. તેની કિંમત રૂ. ૧-૮-૦ છે. કુલ ૧૦૦૦ નકલો છે. વિષય ઉદ્દગમ આધારકર્તા આદિ સાધુના આદાલ વાચના દાયવું નિરૂપણ છે. ભાષા સંસ્કૃત, પ્રાકૃત છે. કુલ ખર્ચ રૂ. ૩૦૦૦ થયો છે

૪૫. ધર્મ સંગ્રહ ઉત્તર ભાગ ત્રીજો અને તે ચોથા અધિકારે સંપૂર્ણ. મશોધક - આચાર્ય શ્રી આનંદમાગર સુરિશ

આ ગ્રંથના કર્તા શ્રીમાન વિજયોપાધ્યાય (શ્રી વિજયાનંદ સુરિ શિષ્ય શ્રી શાન્તિ વિજય શિષ્ય) છે. તેની ટીકા પદ્ય રચેથી કે ટિપ્પણી અને તેમના દત્તાક્ષરના પદ ૬૮ અને ૩૫ની પ્રતિકૃતિ આપેલી છે. સંસ્કૃત શ્રી વશોવિજય મહોપાધ્યાયજીએ ગ્યેન છે સમીક્ષક આચાર્ય શ્રી આનંદમાગર સુરિશ તથા પ્રકાશક શ્રી ન. યે. ઝવેરી છે. મુદ્રણકાલ સને ૧૯૧૮ સવત ૧૯૭૪, વીર મવત ૨૪૪૪ અને મુદ્રણસ્થાન નિર્ણયસાગર પ્રેસ, મુંબઈ છે. પૃષ્ઠ સંખ્યા ૧૬૦, શ્લોક સંખ્યા મૂળ ૧૫૦ છે કુલ ૫૦૦ નકલો છે. તેનો વિષય મ્તવિરકપ અને જિનદેવ અધિકાર છે તેની કિંમત રૂ. ૧-૪-૦ છે ભાષા સંસ્કૃત, પ્રાકૃત છે કુલ ખર્ચ રૂ. ૧૨૫૦ થયો છે

૪૬. ઉપમિતિ ભવ પ્રપંચ કથા : ચતુર્થ પ્રસ્તાવ પ્રચલિતનો ભા. ૧ ભા. : મશોધક - આચાર્ય શ્રી આનંદમાગર સુરિશ

જૈન અષ્ટ મહાકાવ્ય કર્તા દેનામહત્ત શિષ્ય ગર્ગપિં શિષ્ય શ્રી મિદ્ધિ છે. મશોધક - આચાર્ય શ્રી આનંદમાગર સુરિશ તથા પ્રકાશક શ્રી ન. યે. ઝવેરી છે મુદ્રણકાલ સને ૧૯૧૮, મ. ૧૯૭૬, વીર મ. ૨૪૪૪ તથા મુદ્રણસ્થાન નિર્ણય સાગર પ્રેસ, મુંબઈ છે. પૃષ્ઠ સંખ્યા ૪૬૮ છે મત્સ્ય રૂ. ૦-૦-૦ છે કુલ ૫૦૦ નકલો છે વિષય આશ્રવકથાવ વિષાકાન્તિનો છે ભાષા સંસ્કૃત છે રચના કાન મવન ૬-૦-૦ કુલ ખર્ચ રૂ. ૧૦૦૦ થયો છે.

૪૭. દર્શનૈકાનિક સત્ર :

મશોધક - આચાર્ય શ્રી આનંદમાગર સુરિશ

આ ગ્રંથના કર્તા શ્રી શયભવ સુરિ, નિર્ણુકિતકાગ શ્રી ભદ્રમાહુ આમી તથા શિષ્યોપાધવી ટીકા ગ્યનાગ

શ્રી હરિભદ્ર સુરિ છે તેના સશોધક આચાર્ય શ્રી આનન્દસાગર સુરિજી તથા પ્રકાશક શ્રી ન થે ઝવેરી છે તેના મુદ્રણકાલ સને ૧૯૧૮, સ ૧૯૭૪, વીર સ ૨૪૪૪ અને પૃષ્ઠ સંખ્યા ૨૮૬ની છે મુદ્રણસ્થાન નિર્ણય આગર પ્રેસ, મુબઇ છે શ્લોક સંખ્યા ૬૩૬ તથા નિર્ણયિત ૩૭૩ની છે તેની કિંમત ડા ૨-૮૦ રાખેલ છે કુલને નકલો ૧૦૦૦ છે તેનો વિષય, આહાર શુદ્ધિ સાધુ આચાર છે તે પ્રાકૃત, સંસ્કૃત ભાષામાં રચાયેલ છે રચનાકાલ મ ૯૬૦ છે કુલ ખર્ચ ૧૦૦૦ થયો છે

ન ૪૦ થી ૪૭ સુધીના છ ગ્રંથો સ ૧૯૧૮માં પ્રમિષ્ઠ થયા છે

૪૮. શ્રાદ્ધ પ્રતિક્રમણ સૂત્ર

સશોધક - આચાર્યશ્રી આનન્દસાગર સુરિજી

આ ગ્રંથના કર્તા શ્રી ગણુધર ભગવત તેની અર્થ દીપિકા નામાવૃત્તિના રચયિતા શ્રી સામન્સુદર સુરિ, શ્રી લુનન્સુદર સુરિ શિષ્ય, શ્રી રત્નશેખર સુરિ છે મુળ ટીકાનો રચનાકાલ સ ૯૨૬ છે તેના મશોધક આ શ્રી આનન્દસાગર સુરિજી અને પ્રકાશક શ્રી ન થે ઝવેરી છે મુદ્રણકાલ મને ૧૯૨૯, સ ૧૯૭૫ વીર સ ૨૪૪૫ અને મુદ્રણસ્થાન નિર્ણયઆગર પ્રેસ મુમઈ છે ૪૯ મપ્યા ૨૦૪ની છે ક્રોક સંખ્યા ૬૬૪૪ છે તેની કિંમત ૨ = ૦ રાખેલ છે કુલને ૧૦૦૦ નકલો છે તેનો વિષય શાય અધિકારે શ્રાનકોના યાર વગેરેનો અધિકાર છે મશૂત, પ્રાકૃત ભાષામાં છે કુલ ખર્ચ ડા ૧૦૦ થયો છે

૪૯. ઉપમિતિ ભવપ્રપચ્યા કથા ભાગ રઝે : સશોધક - આચાર્યશ્રી આનન્દસાગર સુરિજી

આ ગ્રંથના કર્તા શ્રી સિદ્ધિવિ (દેલામહાતર શિષ્ય ગર્ગીપિ શિષ્ય) છે સશોધક આચાર્ય શ્રી આનન્દસાગર સુરિજી અને પ્રકાશક શ્રી ન થે ઝવેરી છે રચનાકાલ સ ૯૬૦ છે મુદ્રણકાલ સને ૯૨૦ સ ૯૭૬ વીર સ ૨૪૪૬ અને મુદ્રણસ્થાન નિર્ણયઆગર પ્રેસ મુમઈ છે પૃષ્ઠ સંખ્યા ૪૬૮ થી ૭૭૬ છે શ્લોક સંખ્યા ૧૬૦૦૦ છે તેની કિંમત ડા ૦ રાખેલ છે કુલને ૫૦૦ નકલો છે તેનો વિષય ઇન્દ્રિય કષાય આદિ છે તે સમૂહ ભાષામાં રચાયેલ છે કુલ ખર્ચ ડા ૨૦૦૦ થયો છે

૫૦. જ્ઞાણરાત્રિગમ સૂત્ર ઉપાગ

સશોધક આચાર્યશ્રી આનન્દસાગર સુરિજી

આ ગ્રંથના કર્તા રચયિતે વિવરણકાર આ મનયગિરિ આચાર્ય છે પ્રકાશક ન થે ઝવેરી અને સશોધક આચાર્ય શ્રી આનન્દસાગર સુરિજી છે મુદ્રણકાલ સને ૧૯૧૯ સ ૧ ૫૫ વીર સ ૨૪૪૫ તથા મુદ્રણસ્થાન નિર્ણય આગર પ્રેસ મુમઈ છે પૃષ્ઠ સંખ્યા ૪૬૭ અને શ્લોક સંખ્યા ૧૪૦૦૦ પ્રમાણુ છે તેની કિંમત ડા ૩૪૦ રાખેલ છે તેનો વિષય જ્ઞાણ વગેરેનું સ્વરૂપ છે નીલુ ના આનામ ઉપાગનુ છે પ્રાકૃત સંસ્કૃતમાં રચાયેલ છે કુલ ખર્ચ ડા ૩૨૫૦ થયો છે

૫૧. સેનપ્રક્રી અપરનામ પ્રક્રી રત્નાકર . સશોધક - આચાર્યશ્રી આનન્દસાગર સુરિજી

આ ગ્રંથના રચયિતા શ્રી શુભવિજયજી (શ્રી ધીરવિજય સુરિ શિષ્ય શ્રી ગિર્યસેન સુરિ રાઝ્યે) છે તેના સશોધક આચાર્ય શ્રી આનન્દસાગર સુરિજી તથા પ્રકાશક શ્રી ન થે ઝવેરી છે મુદ્રણકાલ સને ૧૯૯૯, સ ૧૯૭૫ વીર સ ૨૪૪૫ છે મુદ્રણસ્થાન ગૌલન પ્રેસ મુમઈ છે પૃષ્ઠ સંખ્યા ૧૦૪ની છે કુલને ૧૦૦૦ નકલો છે તેની કિંમત ડા ૧૦૦ રાખેલ છે વિષય સાધુ વગેરેએ પૂઠલા પ્રશ્નોના ઉત્તરો શાસ્ત્રોક્ત પાઠ સાથે છે ભાષા સંસ્કૃત પ્રાકૃત છે કુલ ખર્ચ ડા ૦૦૦ થયો છે

૫૨. જમ્બુકીપ પ્રણિત સૂત્ર :

મંગોધક - આચાર્ય શ્રી આનંદમાગર સુરિજી

આમાં ચાર વસ્તુકાર સુધીનો ભાગ ૧ પૂર્વો છે તેના કર્તા પૂર્વધર મધવિગે છે પ્રમેયરત્ન મંગળા નામની દીકા સમેત છે. તેના સ્વયંવિતા (શ્રી નિઝવકાન સુરિ શિષ્ય શ્રી વિઝવકાન સુરિ રાજ્યે) શ્રી મહાનયદ ઉપાધ્યાય શિષ્ય શ્રી શાલિયન, ઉપાધ્યાય કૃતવતિ મનધાર ગરુડીય શ્રી હેમચંદ્ર સુરિ (શ્રી અભયદેવ સુરિ શિષ્ય) છે પ્રકાશક શ્રી ન. ધે. અવેરી છે. રચના કાલ મં. ૧૬૬૦ છે મુદ્રણકાલ મને ૧૯૨૦, મં. ૧૯૭૩, વીર સં. ૨૪૪૬ છે સંગોધક આચાર્ય શ્રી આનંદમાગર સુરિજી છે. મુદ્રણસ્થાન નિર્ણયમાગર પ્રેમ, મુદ્રક ડ. પુષ્પ સંખ્યા ૩૮૦ છે. તેની કિંમત રૂા ૧-૦૦ રાખેન છે. કુલ્યે ૧૦૦૦ નકચે છે. વિવચ જમ્બુકીપ અને ન્યોતિપનો અધિકાર છે. ભાષા સંસ્કૃત, પ્રાકૃત છે. કુલ ખર્ચ રૂા ૮૦૦ થયો છે.

૫૩. આનંદચક દિષ્ટિબુક :

મંગોધક - આચાર્ય શ્રી કૃમુદ સુરિજી

આ મથના કર્તા મનધાર ગરુડીય શ્રી હેમચંદ્ર સુરિ (શ્રી અભયદેવ સુરિ શિષ્ય) તથા મંગોધક પન્થામ શ્રી અણિ નિઝવજી શિષ્ય શ્રી કૃમુ સુરિજી તથા પ્રકાશક શ્રી ન. ધે. અવેરી છે. મુદ્રણકાન મને ૧૯૨૦, મં. ૧૯૭૬ વીર સં ૨૪૪૬ છે મુદ્રણસ્થાન નિર્ણય સાગર પ્રેમ, મુદ્રક છે પુષ્પ સંખ્યા ૧૦૮ અને શ્લોક સંખ્યા ૪૦૦ છે. તેની કિંમત રૂા ૧-૮-૦ છે કુલ્યે ૧૦૦૦ નકચે છે. વિવચ શ્રી હરિભદ્ર સુરિ કૃત આનંદચક ગતિ ઉપા કરુના ખુનાયા છે. પ્રાકૃત સંસ્કૃત ભાષામાં છે કુલ ખર્ચ રૂા ૩૦૦૦ થયો છે.

૫૪ જમ્બુકીપ પ્રણિત સૂત્ર :

સંગોધક - આચાર્ય શ્રી આનંદમાગર સુરિજી

આમાં પાચમથી સાતમા સુધીનો મ પૂર્વો ઉનગર્ધ ભા ૨ છે તેમજ તેના કર્તા પૂર્વધર મધવિગે છે. પ્રમેયરત્ન મંગળા નામની દીકા સમેતની રચના શ્રી શાલિયદ ઉપાધ્યાય (શ્રી સકનયદ ઉપાધ્યાય શિષ્ય શ્રી દીગ વિઝવ સુરિ રાજ્યે કરી સંગોધક આચાર્ય શ્રી આનંદમાગર સુરિજી તથા પ્રકાશક શ્રી ન. ધે. અવેરી છે. મુદ્રણકાન મને ૧૯૨૦, મં. ૧૯૭૩, વીર મ ૨૪૪૬ છે મુદ્રણસ્થાન નિર્ણય માગર પ્રેમ, મુદ્રક છે પુષ્પ સંખ્યા, ૩૮૩ થી ૫૪૧ છે. તેની કિંમત રૂા ૨-૦-૦ છે. કુલ્યે ૧૦૦૦ નકચે છે વિવચ જમ્બુકીપ અને ન્યોતિપનો અધિકાર છે ભાષા સંસ્કૃત છે. ચિત્ર ત્રિશિષ્યાદ સાથે છે અતે તપાગરજ પદાવથી વિઝવરથી આપી છે આ દીકા રાજધન્યપુરે (ગાધનપુરમાં) રચાયેની છે કુલ ખર્ચ રૂા ૪૦૦૦ થયો છે

નં. ૪૯-૫૦-૫૩-૫૪ મ. ૧૯૦૦માં પ્રમિદ થયા

૫૫. દેવસીરાર્થ પ્રતિક્રમણ સૂત્ર મૂળ

આના પ્રકાશક શ્રી નગીનચંદ્ર પેનાભાર્જિ અવેરી છે મુદ્રણકાન મને ૧૯૨૦, મં ૧૯૭૩ અને મુદ્રણસ્થાન જૈન વિઝવ પ્રેમ, મુદ્રક છે કિંમત રૂા ૦-૨-૦ રાખેન છે. કુલ્યે ૧૦૦૦ નકચે છે વિવચ દ્વારકની દિશ મગિની આનંદચક કિતા છે પ્રાકૃત, મગૃત, યુજરાતી ભાષામાં છે કુલ ખર્ચ રૂા ૩૭૫ થયો છે

સ્વર્ગવાસની નોંધ :—ગેઝ નગીનભાર્જિ પેનાભાર્જિ અવેરી કાગધર્મ પામનાથી તેમના ગ્યાને ગેઝ જીવનુચદ સાકેચ્ય દને નીમનામાં આપ્યા હતા નં. ૫૧ સુધીના મથોતુ'કારી ગરુડામીના વગ્નક થયુ હતુ.

૫૬. શ્રીપાલ ચરિત્ર : : : સંશોધક - આચાર્ય શ્રી આનંદસાગર સૂરિ

આ ગ્રંથના કર્તા શ્રી તાન વિમલ સૂરિ અપરનામ શ્રી નયવિમલ (શ્રી ધીર વિમલ શિષ્ય) છે. સંશોધક આચાર્ય શ્રી આનંદસાગર સૂરિ છે. મુદ્રણકાલ સને ૧૯૨૧, સં. ૧૯૧૭ છે. મુદ્રણસ્થાન વૈભવ પ્રેસ, મુંબઈ છે. પૃષ્ઠ સંખ્યા ૪૪ છે. શ્લોક સંખ્યા ૧૮૦૦ છે. તેની કિંમત રૂ. ૮-૧૪-૦ છે. કુલે ૧૦૦૦ નકલો છે વિષય નયપદ (સિદ્ધચક્ર) આગધનાના ફલ રૂપ ચરિત્ર છે. શ્રી વિજય પ્રભવિજય પ્રભસૂરિ રાજ્યે રચના થઈ. પ્રકાશક શ્રી જીવજીવ્યંદ સાહેબજી અવેરી છે. ભાષા મગ્ધ છે કુલ ખર્ચ રૂ. ૧૫ થયો છે.

નં. ૫૫, ૫૬ સં. ૧૯૧૩મા પ્રસિદ્ધ થયા.

૫૭. સુકત સુકતાવલી : (પ્રાચીન)

આ ગ્રંથના કર્તા પૂર્વાચાર્ય છે અને મંકલિતકાર શ્રી જીવજીવ્યંદ સાહેબજી અવેરી છે. મુદ્રણકાલ સને ૧૯૭૮, મવત ૧૯૨૨, વીગ મવત ૨૪૮૮ છે. મુદ્રણ આન નિર્ણય સાગર પ્રેસ, મુંબઈ છે. પૃષ્ઠ સંખ્યા ૧૨૬ છે. તેની કિંમત રૂ. ૨-૦-૦ રાખેલ છે. કુલે ૧૦૦૦ નકલો છે. વિષય ધર્મોપદેશ વગેરે ૧૨૭ વિષયો ઉપર શ્લોકબદ્ધ ગ્યના છે. કુલ ખર્ચ રૂ. ૪૦૦૦ થયો છે

૫૮. પ્રવચન સારોહાર પૂર્વાર્ધ :

સંશોધક - આચાર્ય શ્રી આનંદસાગર સૂરિ

આ ગ્રંથના કર્તા શ્રી નેમિચંદ્ર સૂરિ છે તત્વગાની શ્રી મિહસેન સૂરિએ (શ્રી આમદેવ સૂરિ રાખે શ્રી દેવભદ્ર સૂરિ શિષ્ય) વિકાસિની ટીકા રચી છે સંશોધક આચાર્ય શ્રી આનંદસાગર સૂરિ અને પ્રકાશક શ્રી જીવજીવ્યંદ સાહેબજી અવેરી છે. મુદ્રણકાલ સને ૧૯૨૨, મ. ૧૯૧૮, વીગ મવત ૪૪૮ છે. મુદ્રણસ્થાન નિર્ણય સાગર પ્રેસ, મુંબઈ છે. પૃષ્ઠ સંખ્યા ૨૦૪, શ્લોક સંખ્યા ૮૦૦૦ છે. તેની કિંમત રૂ. ૩-૦-૦ રાખેલ છે. કુલે ૧૦૦૦ નકલો છે. ચૈત્યવદન, યુગવદન, પ્રત્યાખ્યાન આદિ ૨૦૪ વિષયોનું સુંદર વર્ણન છે. મન નેમિચંદ્ર સૂરિએ કર્ય છે. કુલ ખર્ચ રૂ. ૬૦૦૦ થયો છે.

૫૯. તંદુલ વૈયાલિક તથા પ્રકીર્ણક :

સંશોધક - આચાર્ય શ્રી આનંદસાગર સૂરિ

આ ગ્રંથના કર્તા અવચૂરિ સમેત વીરહરતદીક્ષિત શ્રી વિજય વિમલગણિ શ્રી આનંદ વિમલ શિષ્ય છે અને અતુલશરણ પ્રકીર્ણક (અભિમરણ પવનો) શ્રી વીગલદે રચેલ છે. પ્રકાશક શ્રી જીવજીવ્યંદ સાહેબજી અવેરી છે. મુદ્રણકાલ સને ૧૯૨૨, સં. ૧૯૧૮, વીર સં. ૪૪૮ છે. મુદ્રણસ્થાન નિર્ણય સાગર પ્રેસ, મુંબઈ છે. પૃષ્ઠ સંખ્યા ૮૫૧, ૫૮૫થી ૧૭૮. શ્લોક સંખ્યા ૧૯૫થી ૧૩૯, ગાથા ૬૩ છે. તેની કિંમત રૂ. ૧-૮-૦ છે કુલે ૧૦૦૦ નકલો છે. વિષય દશદશા વગેરે છે. ભાષા સંસ્કૃત, પાકૃત છે. પ્રકીર્ણકનો વિષય અનિહંત સિદ્ધ આદિનું વર્ણન છે. કુલ ખર્ચ રૂ. ૩૦૦૦ થયો છે. શ્રી સુચર્ય ખેતાજી તરકથી મળેલી સહાયર્થે ૬૩૦ તરકથી મુદ્રિત કરેલ છે.

નં. ૫૭, ૫૮, ૫૯ અને ૧૯૨૨મા પ્રસિદ્ધ થયા.

૬૦. વિચારામૃત સાર મંત્રણ (વિ શાંતિ સ્થાન ચરિત્ર) : સંશોધક - આચાર્ય શ્રી આનંદસાગર સૂરિ

આ ગ્રંથના રચયિતા શ્રી સૂરિ અખંડ યુગ પ્રધાન શ્રી જયચંદ્ર સૂરિ શિષ્ય શ્રી જિનદર્શ ગણિ છે. પ્રકાશક

શ્રી જીવજીવંદ સાહેબજીંદ જવેરી અને સંશોધક આચાર્ય શ્રી આનંદસાગર સુરિ છે. મુદ્રણકાલ મને ૧૯૩૩ મં, ૧૯૭૬, વીર સં ૨૪૪૯ છે. મુદ્રણસ્થાન બદાઈગમિદ પ્રેસ, પાનીલાણા છે. પૃષ્ઠ સંખ્યા ૯૫, શ્લોક સંખ્યા ૨૮૦૦ છે. તેની કિંમત રૂ. ૧૦૦-૦ રાખેલ છે. કુલે ૭૫૦ નકલો છે. વિષય અરિદંતાદિ વીથ મ્યાનક તપ તથા આરાધન કરવાવળાની કથાઓ છે. વીરમપુરીમાં રચેલ છે. પ્રાકૃત, સંસ્કૃત ભાષામાં છે. કુલ ખર્ચ ૩૧, ૧૫૦૦ થયો છે.

૬૧ કલ્પસૂત્ર :

સંશોધક - આચાર્ય શ્રી આનંદસાગર સુરિછ

આ પ્રથના કર્તા શ્રી ભદ્રનાથુ રવામી અને ટીકાકાર શ્રી વિનય વિજયવેવાયાય છે. તેના મંશોધક આચાર્ય શ્રી આનંદસાગર સુરિ તથા પ્રકાશક શ્રી જીવજીવંદ સાહેબજીંદ જવેરી છે. રચનાકાલ સં. ૧૬૬૬ છે. મુદ્રણ કાન સને ૧૯૨૩, સં ૧૯૭૬, વીર મં. ૨૪૪૯ તથા મુદ્રણસ્થાન નિર્ણયમાગર પ્રેસ, મુખર્ષ છે. પૃષ્ઠ મંખ્યા ૧૬૬ છે. શ્લોક સંખ્યા ૧૨૧૬ તથા સુમેધિકા ટીકાના શ્લોક ૬૫૮૦ છે. તેની કિંમત રૂ. ૨-૦-૦ છે. કુલે ૧૦૦૦ નકલો છે. તેનો વિષય જિન-સ્થવિર ચરિત્ર સામાચારી છે. ભાષા પ્રાકૃત, સંસ્કૃત છે. કુલ ખર્ચ ૩૧, ૪૦૦૦ થયો છે. સામાચારીની બીજી આટ્ટિ છે.

૬૨. સુધોધા સમાચારી :

સંશોધક - આચાર્ય શ્રી આનંદસાગર સુરિછ

આ પ્રથના કર્તા શ્રી શીવભદ્ર સુરિ સિષ્ય શ્રી ધનેશ્વર સુરિ સિષ્ય શ્રી શકરાચાર્ય છે તેના સંશોધક આચાર્ય શ્રી આનંદસાગર સુરિ તથા પ્રકાશક શ્રી જીવજીવંદ સાહેબજીંદ જવેરી છે. તેનો મુદ્રણકાન સને ૧૯૨૫, સ. ૧૯૮૦, વીર સવત ૨૪૫૦ તથા મુદ્રણસ્થાન વેલવ પ્રેસ, મુખર્ષ છે. પૃષ્ઠ સંખ્યા ૫૦ની છે, શ્લોક સંખ્યા ૧૩૮૬ છે. તેની કિંમત રૂ. ૦-૮-૦ રાખેલ છે. કુલે ૧૦૦૦ નકલો છે. તેનો વિષય સમ્યક્તવ વન આરોપણ આદિ ૨૬ વિષયો પ્રાકૃત, સંસ્કૃત, ભાષામાં છે. કુલ ખર્ચ ૩૧, ૧૦૦૦ થયો છે.

નં. ૬૨ મ ૧૯૨૪મા પ્રમિદ થયા.

૬૩. સિરિસિરિચાલ ક્રહા (શ્રી શ્રીપાલ કથા) : સંશોધક - આચાર્ય શ્રી આનંદસાગર સુરિછ

આ પ્રથના કર્તા શ્રી રત્નશેખર સુરિ (શ્રી વજ્રસેન સુરિ સિષ્ય શ્રી હેમતિનક સુરિ સિષ્ય) છે. તેનો અવચૂર્ણી પુદ્ત ગચ્છીય છે. રચનાકાન સં. ૧૪૨૮ છે. સંશોધક આચાર્ય શ્રી આનંદસાગર સુરિછ તથા પ્રકાશક શ્રી જી સા. જવેરી છે. મુદ્રણકાલ મને ૧૯૨૩, સં. ૧૯૮૦, વીર સવત ૨૪૫૦ તથા મુદ્રણસ્થાન આનંદ પ્રેસ, ભાવનગર છે. પૃષ્ઠ સંખ્યા ૧૫૨. શ્લોક સંખ્યા ૧૩૪૨ છે. તેની કિંમત રૂ. ૧-૪-૦ છે. કુલે ૧૦૦૦ નકલો છે. વિષય - રિદંતાદિ નવપદ આગધના ૫૨ કથા છે. ભાષા પ્રાકૃત, સંસ્કૃત છે. કુલ ખર્ચ ૩૧, ૫૦૦૦ થયો છે.

નં ૬૦, ૬૧, ૬૩ મ. ૧૯૦૩મા પ્રસિદ કરવામા આચ્યા છે.

૬૪. પ્રવચન સારોદ્ધાર ઉત્તરાઈ ભા. ૨ જો. સંશોધક - આચાર્ય શ્રી આનંદસાગર સુરિછ

આ પ્રથના કર્તા શ્રી નેમિચન્દ્ર સુરિ છે. મુદ્રણકાલ ઈ. સ. ૧૯૨૬ છે. તેની ગતિ શ્રી સિદ્ધસેન સુરિએ રચી છે. મુદ્રણકાલ વિ. સ. ૧૯૮૦ છે. પ્રવચન સારોદ્ધાર મૂળ વિવિધાનુક્રમ સમેળના કર્તા શ્રી નેમિચન્દ્ર સુરિ ઈ. વીર સવત ૨૪૫૨ નો મુદ્રણકાલ છે તેનો રચનાકાલ મં. ૧-૪૮ છે. મુદ્રણસ્થાન નિર્ણય માગર પ્રેસ મુખર્ષ છે.

૫૬ સખ્યા ૧ થી ૪૪૬, ૪૫૦ થી ૪૬૧ વિ અ. ૫૨૦ છે શ્લોક સખ્યા ૧૫૬૬, વૃત્તિ ૧૮૦૦૦ પ્રમાણુ છે કિંમત ૩૧ ૪-૦-૦ રાખે છે કુલને ૧૦૦૦ નકનો છે. ચૈત્યવદન, ગુરુવદન, પચ્ચખખાણુ વગેરે ૧૦૮ થી ૨૧૧ વિષયો છે ભાષા પ્રાકૃત, સસ્કૃત છે કુલ ખર્ચ ૩૧ ૮૦૦૦ થયો છે

૬૫. લોકપ્રકાશ - દ્રવ્યલોક ભા ૧ લો : સ શોધક - આચાર્ય શ્રી આનંદસાગર સુરિજી

આ ગ્રંથના કર્તા શ્રી વિનય વિજય ઉપાધ્યાયજી છે મ શોધક આચાર્ય શ્રી આનંદસાગર સુરિજી અને પ્રકાશક શ્રી જી મા અવેરી છે. રચના કાન સ ૧૭૦૮નો છે મુદ્રણકાન સને ૯૨૧, સ ૯૮૨, વીર સ ૨૪૫૨ અને મદ્રણસ્થાન નિર્ણય માગર પ્રેમ મુંબઈ છે ૫૬ સખ્યા ૧૩ અને કિંમત ૩ ૦-૦-૦ છે કુલને ૧૦૦૦ નકનો છે વિષય ૧થી ૧૧ અર્ગમા કાવ્ય સંપૂર્ણ મહત્વ રજીવુ પશ્યોપમ જાણી નિરુપણુ છે ભાષા સસ્કૃત છે કુલ ખર્ચ ૩૧ ૪૦૦૦ થયો છે

૬૬. આનંદ કાવ્ય મહોદધિ મૌકિતિક સાતમું મ શોધક - મુનિક્ષી સંપત વિજયજી

જૈન સાહિત્યોદ્ધાર ગ્રંથ. પ્રાચીન જૈન ગુજ્જર કાવ્ય સંગ્રહે () દેવા મારવણી ચોપાઈ રામ (૨) માધવાનલ ધવન રામ, કામકુદવા ગ્લંભન પા વનાથ મત્તન શકુન ચોપાઈ તેના કર્તા શ્રી કુશનાલ તથા સ્તવન-નક્ષન વ્યાધ્યાય ચાગ પ્રત્યેક શુદ્ધ ચોપાઈ મમ સુદર ચોપાઈ સાથે ૮ મ શોધક મુનિક્ષી શ્રી મ પત વિજયજી છે કવિવર શ્રી સમયસુદરજી રચિત છે તથા ઉપોદ્યાન શ્રી કૃષ્ણલાલ મોહનનાન એર્ગીએ તથા હંગોવિ દામ કાટાનાનાએ લખ્યો છે તેનો મુદ્રણકાન સને ૧૮૨૬, સ ૧૯૯૦ વી. સં ૨૪૫૨ તથા મુદ્રણસ્થાન જસરાંતસિંહ પ્રેમ નીંમડી છે ૫૬ સખ્યા ૫૫૨ છે તેની કિંમત ૩ ૧-૮-૦ રાખે છે કુલને ૧૦૦૦ નકનો છે વિષય અનેક વિષયન રાસો, ગુજરાતી કાવ્ય વગેરે છે સદગત શ્રી ચીમનનાન વ્નાનુ જીવ ચરિત્ર તથા પ્રાસંગિક નિવે ન છે મને વિગેષમા તે શ્રી મો દ દેશાઈએ લખ્યુ છે પ્રકાશક શ્રી જાણુચક સાકેરય અવેરી છે ગુજરાતી ભાષા મા વખેન છે કુલ ખર્ચ ૩૧ ૩૦૦૦ થયો છે

૬૭. તત્ત્વાર્થાધિગમ સૂત્ર :

મ શોધક પ્રો. હીરાલાલ રસિકલાલ કાપડિયા

સ્વોપન સંન ધ કારિકાના કર્તા શ્રી ઉમાગાતિ વાચકર છે ભાષ્ય મમેત એધ્યાય ૧ થી ૫ પર્થ તેનો પૂર્વાર્થ ભાગ ૧ લો તથા વૃત્તિ સે કા ૧૧ગુપ્તાચાર્ય રચિત છે મ શોધક શ્રી હીગાનાન ગમિકાના કાપડિયા તથા પ્રકાશક શ્રી જાણુચક સાકેરય અવેરી છે મુદ્રણકાન સને ૧૯૦૬, મ ૧૯૮૨, વીર મ ૨૪૫૨ તથા મુજ સ્થાન કણુટક પ્રેસ, મુંબઈ છે ૫૬ સખ્યા ૫૪૬ની છે કુલને ૧૦૫૦ નકનો છે તેની કિંમત ૩ ૦-૦-૦ રાખે છે વિષય જૈન તત્ત્વનામનો અપૂર્વ ગ્રંથ જાણી તત્ત્વના ૭ ચોટી આકારે મત ભાષામા સચિત્ર રાખે છે કુલ ખર્ચ ૩૧ ૧૫૦૦ થયો છે

૬૮. નવપદ પ્રકરણ લઘુવૃત્તિ :

મ શોધક - આચાર્ય શ્રી આનંદસાગર સુરિજી

આ ગ્રંથના કર્તા શ્રી દેવગુપ્ત સુરિ ઉપકેશ ગ્લંબીય છે મ શોધક આચાર્ય શ્રી આનંદસાગર સુરિજી તથા પ્રકાશક શ્રી જાણુચક સાકેરય અવેરી છે મુદ્રણકાન સને ૧૯૨૬, મ ૧૯૮૨, વીર સવત ૨૪૫૨ છે મુદ્રણસ્થાન વીરશામ્ભ પ્રેસ, અમદાવાદ છે ૫૬ સખ્યા ૬૨, ગાથા ૧૪૦ અને લઘુવૃત્તિ ૨૫૧૬ પ્રમાણુ છે તેની

સંશોધક આચાર્ય શ્રી આનંદસાગર સૂરીશ્વરજી તથા પ્રકાશક શ્રી જીવજીવ્યંદ માહેરચંદ જવેરી છે. મુદ્રણકાલ સને ૧૯૨૭, સં. ૧૯૮૩, વીર સં. ૨૪૫૩ તથા મુદ્રણસ્થાન વૈભવ પ્રેસ, મુંબઈ છે. તેની કિંમત રૂા. ૪-૦-૦ રાખેલ છે. કુલે ૧૦૦૦ નકલો છે. ભાષા પ્રાકૃત, સંસ્કૃત છે. કુલ ખર્ચ રૂા. ૮-૦-૦ થયો છે.

નં. ૧૬ થી ૭૬ મં. ૧૯૧૭માં પ્રસિદ્ધ કરવામાં આવ્યા છે.

૭૪. લોકપ્રકાશ ક્ષેત્રલોક ભાગ રજ્જે : સંશોધક - આચાર્ય શ્રી આનંદસાગર સૂરિજી

આ ગ્રંથના કર્તા મહોપાધ્યાય શ્રી કીર્તિવિજય શિષ્ય શ્રી વિનયવિજય ગણિ છે. સંશોધક આચાર્ય શ્રી આનંદસાગર સૂરિ તથા પ્રકાશક શ્રી જીવજીવ્યંદ માહેરચંદ જવેરી છે. ગ્થનાકાલ સને ૧૯૦૮ તથા મુદ્રણકાલ સને ૧૯૨૮, સં. ૧૯૮૦, વીર સં. ૨૪૮૪ અને મુદ્રણસ્થાન નિર્ણયસાગર પ્રેસ, મુંબઈ છે. પુસ્તક સંખ્યા ૧૩૧થી ૩૬૮ છે. તેની કિંમત રૂા. ૨-૮-૦ રાખેલ છે. કુલે ૧૦૦૦ નકલો છે. વિષય સર્ગ ૧૨ થી ૨૭માં ક્ષેત્ર જંબુદીપાદીનુ વ્યવહાર છે. ભાષા સંસ્કૃત છે કુલ ખર્ચ રૂા. ૫૦૦૦ થયો છે.

નં. ૭૮ મં. ૧૯૨૮માં પ્રસિદ્ધ થયો.

૭૫. મહાવીર ચરિત્ર (ચરિત્ર) પાકૃત : સંશોધક - આચાર્ય શ્રી આનંદસાગર સૂરિજી

આ ગ્રંથના કર્તા (ચાન્દકુવીન શ્રીમદ્ અભવદેવ સૂરિ શિષ્ય શ્રી પ્રસન્નચન્દ્રચંદ ગંકત્યા શ્રી સુનાતવચક શિષ્ય) શ્રી જીવજીવ્યંદ ગણિ છે. સંશોધક આચાર્ય શ્રી આનંદસાગર સૂરીશ્વરજી તથા પ્રકાશક શ્રી જીવજીવ્યંદ માહેરચંદ જવેરી છે. મુદ્રણકાલ સને ૧૯૨૯ મં ૧૯૮૫, વીર સં. ૨૪૫૫ છે. મુદ્રણસ્થાન નિર્ણયસાગર પ્રેસ, મુંબઈ છે. પુસ્તક સંખ્યા ૩૪૧, શ્લોક સંખ્યા ૧૦૦૨૫ છે. તેની કિંમત રૂા. ૪-૦-૦ રાખેલ છે. કુલે ૧૨૫૦ ગ્રંથો છે. વિષય મહાવીર ગ્થામી ચરિત્ર અંતરગત કથાઓ છે. તે પ્રાકૃત ભાષામાં છે. કુલ ખર્ચ રૂા. ૧૦૦૦૦ થયો છે.

નં. ૭૬ મં. ૧૯૨૯માં પ્રસિદ્ધ થયો.

અમદાવાદ જૈન વિદ્યાશાળાના કાર્યવાહકોએ આગમ આરાધનોત્તમગત ડ્યમના ઊપજથી નકલો ભેટ આપી.

૭૬. તત્ત્વાર્થપિંગમ સૂત્ર : સંશોધક - પ્રો. હીરાલાલ રમિકલાલ કાપડિયા

ગ્થોપજ ભાષ્ય ગ્થમેત વ્યખ્યાય ૬ થી ૧૦ સંપૂર્ણ ભાગ ૨ જ્જે આ ગ્રંથના કર્તા વાચકવર શ્રી ઉમાસ્વામિ છે. તેની ટીકા શ્રી સિદ્ધસેન ગણિએ ગ્થેલ છે. પ્રકાશક શ્રી જીવજીવ્યંદ માહેરચંદ જવેરી છે. મુદ્રણકાલ સને ૧૯૩૦, સં. ૧૯૮૬, વીર સં. ૨૪૫૬ તથા મુદ્રણસ્થાન નિર્ણય સાગર પ્રેસ, મુંબઈ છે. પુસ્તક સંખ્યા, ૪૬૪, શ્લોક સંખ્યા ૨૨૫ ભા. ૨૧૪૦ ની છે. તેની કિંમત રૂા. ૨-૦-૦ રાખેલ છે. કુલે ૧૨૫૦ નકલો છે. વિષય તત્ત્વજ્ઞાનનો છે. ટીકાના શ્લોક ૧૮૫૦૦ પ્રમાણ છે. કુલ ખર્ચ રૂા. ૧૫૦૦૦ થયો છે.

નં. ૧૬ મં ૧૯૩૦ મા પ્રસિદ્ધ થયો.

૭૭. ભરતેશ્વર બાહુબલી સ્વાધ્યાય ભાગ ૧ : સંશોધક - આચાર્ય શ્રી વિજયદાનસૂરિ શિષ્ય ઉપાધ્યાયજી શ્રી ધર્મવિજયજી

તેની વૃત્તિ શક્તિશાળ ગણિ (મુનિ સૂત્ર સૂત્રિ શિષ્ય) એ રચી છે. ગ્થનાકાલ સંવત ૧૫૯૦ છે. પ્રકાશક શ્રી જીવજીવ્યંદ માહેરચંદ જવેરી છે. સંશોધક આચાર્ય શ્રી વિજયદાન સૂરિ પ્રસિધ્ધ ઉપાધ્યાયજી શ્રી ધર્મવિજયજી

૧૧. અમનેકાર્થ રત્નમંજુષા

સંશોધક - ડૉ. હીરાલાલ રસિકલાલ કાપડિયા

અષ્ટ નિશાધી આદિ રત્નાનિ અર્થ રત્નાનની જ્ઞાતિ તથા ગાયત્રી વિનયજી વીતરાગ સ્વત્ર, શ્રી ઋષ્યભ જિન ગત્ર એકાક્ષરાદિ નામમાના નમસ્કાર ઉવસગ્ગદરાદિ સગત રમરજી મટીકા પરિશિષ્ટાદિ સમેત છે તેના કર્તા શ્રી સમય સુદરોધાધ્યાય છે ત્યજાકાવ સવત ૧૬૪૮ છ સંશોધક ડૉ. હીરાલાલ રસિકલાલ કાપડિયા તથા પ્રકાશક શ્રી જીવજીવ્યદ સાકેર્યદ ઝવેરી છે મુદ્દજીકાન સને ૧૯૩૩, સ ૧૯૯૯ વીર સવત ૨૪૫૦ તથા મુનિજીવ્યાન નિજીય સાગર ગ્રેસ મુખર્ધ છે ૫૫ અખ્યા ૧૭૪ તથા ટ્રોક અખ્યા ૧૦૪૫ છે તેની કિંમત રા ૩-૦-૦ છે કુલે ૧૨૫૦ નકલો છે ભાષા સસ્કૃત છે કુલ ખર્ચ રા ૭૫૦૦ થયો છે

૧૨. કલ્પસુત્ર (બારસા) મૂલ (શ્રી સિદ્ધિ સુરિના ચિખ્ય)

સંશોધક - આચાર્ય શ્રી વિજયમેઘ સુરિછ

દશાશુત મ્કધ સુત્રાતગર્ભ અષ્ટગ્રાધ્યવન રા પર્ણવજ્યા કલ્પ આ પ્રથના કર્તા શ્રી ભદ્રનાહ સ્વ મી (ચતુર્થ પૂર્વધ્વ સુત કેવલી) છે (૧) કાનિકાચાર્ય કથા તથા ર્જીવ વૃશ્વગાપ મા નખારેની ડ () કાનિકાચાર્ય કથા (આ બારસાની પ્રતમા પ્રાચીન ચિત્રો અને નવીન ચિત્રાલેના તેમજ વ્યકિતઓ ની પ્રતિકૃતિ ઉપરથી તૈવાર કરાયેના ચિત્રો રજૂ કરી અપૂર્વ પ્રકાશન થયુ છે સંશોધક આચાર્ય શ્રી વિજયમેઘ સુરિછ તથા પ્રકાશક શ્રી જીવજીવ્યદ સાકેર્યદ ઝવેરી છે મુદ્દજીકાન સને ૧૯૩૩, સ ૧-૯૦ વીર મવત ૨૪૫૦ તથા મુદ્દજીવ્યાન નિજીય સાગર ગ્રેસ મુખર્ધ છે ૫૦ અખ્યા ૮૦-૮૪થી ૯૯ અને ૯૦ થી ૯ છે ટ્રોક સખ્યા ૪ ૧૦૧ રનેક ૫ તથા ૯૫ છે તેની કિંમત રા ૧૦૦ નખેન છે નિષય જિનચરિત્ર સ્થપિત ની સામાચારી અને સુપ્રધાન કાલિનચાર્યનો જ્ઞાતા છે આમા કુન ૯૫ ચિત્રો છે મૂલ પ્રકૃતમા તથા ક્ય ૬૫ સસ્કૃતમા છે કુન ખચ ગ. ૪૮૦૦૫ થયો છે

૧૩ ઋષ્યભ પચાશિકા.

સંશોધક - ડૉ. હીરાલાલ રસિકલાલ કાપડિયા

આ પ્રથના કર્તા કમીષર શ્રી ધનધાન પડિત છે તેના સંશોધક ડૉ. હીરાલાલ રસિકલાલ કાપડિયા તથા નનાશન શ્રી જીવજીવ્યદ સાકેર્યદ ઝવેરી છે મુદ્દજીકાન સને ૧૯૩૩, સ ૧૯૯૯ વી સવત ૨૪૫૦ તથા મુનિજીવ્યાન નિજીય સાગર ગ્રેસ મુખર્ધ છે ૫૦ અખ્યા ૪૪૫ નોક પઘ ૫ છે તેની કિંમત રા ૪-૦-૦ છે કુલે ૧૨૫૦ નકલો છે નિષય શ્રી ઋષ્યભેર મુતિ છે આમા ઠાકુનના ૫ પઘો છે તેના પર સસ્કૃત ભાષા ૭ વિવેચન ગુજગની ભાષામા છ ઋષ્યભ પચાશિકા લખિને કિન જ્ઞાતિ કર્તા પ્રલાલન ચાર્ય, વિવરજી શ્રી હેમચંદ મણિએ, શ દાષ ઠવાઈ ડૉ. હી ૦ કાપડિયા અને હાવા સ્પષ્ટીકગ્જી ડૉ. હી ૨ કાપડિયાએ કરેન છે (૧) સસ્કૃત પ્રકૃત અંચ્યુરિ (ગાઠાવમોધ) મહોપાધ્યાય શ્રી ધર્મશેખરજીએ કયેલ છે લોક ૩૩૬ છ (૨) ઋષ્યભ પચાશિકાવચ્યુરિ નમિમન્દ મુનિનરે તેની અચ્યુરિ ચિરતન મુનિ રત્ન પૂર્વમુનિનય તથા ની સ્મૃતિ (વિરોધાન કાઠ) હાયા મમેત મડિતા) ધનધાન કમીષર તથા અચ્યુરિ પૂર્વ મુનિનરે રચી છે વીર મુતિ ૧૧ પઘ સસ્કૃત પ્રકૃત પઘ શબ્દસચિ. કુપ અર્થ રા ૧૦૦૦ થયા છે

ન ૮૧ ૮૦ ૮૩ મ ૧૯૩૩મા પ્રસિદ્ધ થયા

૧૪ જૈન ધર્મવન સ્તાવ

સંશોધક ડૉ. હીરાલાલ રસિકલાલ કાપડિયા

(૧) જૈન ધર્મવન ગ્નોન (-) ગાધીનિકાચ (ગહુ નિકા પર્થોય) (૩) સભા ચમત્કારના કર્તા શ્રી ભાવપ્રભ

ચરિત્ર છે. (૪) ચતારિ ઝમ્કદમ્ક. વિવરણ શ્રી દેવેન્દ્ર સુરિ કૃત છે. (૧) ઝીન ધર્મવર રોત્ર (અપરનામ અમિતવ કલ્યાણ મંદિર) તેના કર્તા શ્રી ભાવપ્રબ સુરિ (પૂર્ણિમા ગરુડીય કી મદિમાપ્રભ સુરિશિષ્ય) છે. સટીક છે. પેરિપાટી ચતુર્થશક સહયાના નામ શમ્કોદિ સુચિપત્રનો કર્તા શ્રી વિનય વિજયોપાધ્યાય છે. તેના રચનાકાલ સં. ૧૭૬૨ છે. સંશોધક પ્રો. હોરાલાલ રસિકલાલ કાપડિયા અને પ્રકાશક શ્રી જીવજીવંદ સાહેબજી અવેરી છે. મુદ્રણકાલ વિ. સ. ૧૯૮૮, વીર સવત ૨૪૫૬ તથા મુદ્રણકાલ નિજીવસાગર પ્રેસ; મુંબઈ છે. પૃષ્ઠ સંખ્યા ૧૭૬ની છે. કુલે ૧૨૫૦ નકલો છે. શ્લોક સંખ્યા કાવ્ય ૪૫, ય. કા. ૩૨, પ્રા. કા. ૨૭ છે. વિષય શ્રી જિનેશ્વર દેવની સ્તુતિ, શંતવનો છે. ભાષા સંસ્કૃત, પ્રાકૃત. ગુજરાતી છે.

૮૫. આવર્યકં સુત્ર લાગે નીતિઃ : સંશોધક - આચાર્ય શ્રી આનંદસાગર સુરિજી

આ ગ્રંથ શ્રી ગણધર ભગવંત કૃત છે. સટીકા (આવર્યક સુત્ર ભા. ૧-૨ આગમોદ્ય સમિતિ તરફથી પ્રસિદ્ધ થયો હતો) શ્રી મલ્લચગિરિ આચાર્ય રચેની છે. તેના સંશોધક આચાર્ય શ્રી આનંદસાગર સુરિજી તથા પ્રકાશક શ્રી જીવજીવંદ સાહેબજી અવેરી છે. મુદ્રણકાલ નિજીવસાગર પ્રેસ, મુંબઈ તથા મુદ્રણકાલ વિ. સં. ૧૯૬૨, ઈ. સં. ૧૯૩૬, વીર સવત ૨૪૬૧ છે. શ્લોક ટીકા ૧૮૦૦૦ પ્રમાણ છે. કિંમત રૂ. ૨-૮-૦ રાખેલ છે. કુલે ૧૦૦૦ નકલો છે. વિષય ષડાવર્યકનો છે. ભાષા સંસ્કૃત, પ્રાકૃત છે. કુલ ખર્ચ રૂ. ૫૦૦ થયો છે.

૮૬. લોકપ્રકાશ ભાગ ચાથો. ભાવલોક સર્ગ ૩૪થી ૩૭ : સંશોધક - આચાર્ય શ્રી આનંદસાગર સુરિજી

આ ગ્રંથના કર્તા મહોપાધ્યાય શ્રી કીર્તિવિજય ગણિ શિષ્ય મહોપાધ્યાય શ્રી વિનયવિજયજી છે. ન્યા. ૧ પ્રથમલોક દ્રવ્ય સર્ગ ૧ થી ૧૧, ભાગ ૨ દ્વિતીયલોક ક્ષેત્ર સર્ગ ૧૨થી ૨૭, ભાગ ૩ તૃતીયલોક કાવ્ય સર્ગ ૨૮થી ૩૩, ભા. ૪ ચતુર્થલોક ભાવ સર્ગ ૩૪થી ૩૭ આ પ્રમાણે છે. સંપૂર્ણ ચારે ભાગનું સંશોધન આચાર્ય શ્રી આનંદસાગર સુરિજીએ કરેલ છે. પ્રકાશક શ્રી જીવજીવંદ સાહેબજી અવેરી છે. રચનાકાલ સવત ૧૭૦૮ છે. મુદ્રણકાલ નિજીવસાગર પ્રેસ, મુંબઈ છે. પૃષ્ઠ સંખ્યા ૫૪૨થી ૫૮૯ છે. ભાગ ૧ થી ભા. ભાગ ૧ માં ૧થી ૧૩, ભાગ ૨ માં ૧૩૧થી ૩૬૮, ભાગ ૩ માં ૩૬૯થી ૫૪૧ છે. શ્લોક સંખ્યા સંપૂર્ણ ૨૦૬૨ની છે. તેની કિંમત રૂ. ૧-૦-૦ રાખેલ છે. કુલે ૧૦૦૦ નકલો છે. વિષય સંપૂર્ણ ગ્રંથ દ્રવ્ય, ક્ષેત્ર, કાવ્ય. ભાવનું વિસ્તારપૂર્વક સ્વરૂપ દર્શાવતો આકાર ગ્રંથ છે. ભાષા સંસ્કૃત છે. સં. ૧૭૦૮ માં જીવજીવંદપુરે (૧૮નાગદ) માં રચના કરાયેલ છે. કુલ ખર્ચ રૂ. ૨૦૦૦ થયો છે.

૮૭. ભરતેશ્વર બાહુબલી સ્વાધ્યાય : સંશોધક - આચાર્ય શ્રી વિજય દાનસુરિજી તથા ઉપાધ્યાય શ્રી ધર્મવિજયજી

(શ્રી મુનિસુંદર સુરિશ્વર શિષ્ય) શ્રી શુભશીવ ગણિએ રૂઠિ સાથે રચેલ છે. સંશોધક આચાર્ય શ્રી વિજયદાન સુરિ અને તેમના પ્રશિષ્ય ઉપાધ્યાય કી ધર્મવિજયજી તથા પ્રકાશક શ્રી જીવજીવંદ સાહેબજી અવેરી છે. મુદ્રણકાલ સં. ૧૯૦૭, સ. ૧૯૯૩, વીર સં. ૨૪૧૩ છે. મુદ્રણકાલ નિજીવસાગર પ્રેસ, મુંબઈ છે. પૃષ્ઠ સંખ્યા ૧૮૭થી ૩૬૮ છે તેની કિંમત ૨-૦-૦ છે. કુલ નકલો ૧૦૦૦ છે. વિષય ભાગ બીજા મહાસતીએનાં ચરિત્ર છે. ભાષા પ્રાકૃત, સંસ્કૃત છે. કુલ ખર્ચ રૂ. ૪૦૦૦ થયો છે. નં. ૮૭ સં. ૧૯૧૬ માં પ્રસિદ્ધ થયો.

૮૮. પ્રશમરતિ પ્રકરણ :

સંશોધક - આચાર્ય શ્રી આનંદસાગર સુરિણ :

અવચ્યુક્તિ સાથે તેના કર્તા વાચકવર શ્રી ઉમાસ્વાતિણ છે તથા વિવરણ, મુદ્રણગ્રંથીય શ્રી હરિભદ્ર સુરિણે કરેલ છે. રચનાકાલ સં. ૧૧૮૫ છે. સંશોધક આચાર્ય શ્રી આનંદસાગર સુરિશ્વરણ તથા પ્રકાશક શ્રી જીવજીવ્યંદ સાકરચંદ્ર જવેરી છે. મુદ્રણકાલ સને ૧૯૪૦, સં. ૧૯૯૧, વીર સં. ૨૪૬૬ તથા મુદ્રણસ્થાન નિયુવંસાગર પ્રેસ, મુંબઈ છે. પૃષ્ઠ સંખ્યા ૭૬ અને શ્લોક ૧૮૦૦ પ્રમાણ છે. કુલ્યે ૭૫૦ નકસો છે. તેની કિંમત રૂ. ૧-૪-૦ રાખેલ છે. વિષય શાંતરસ પર્યંત ઔપદેશિક છે. સંસ્કૃત ભાષામાં છે. કુલ ખર્ચ રૂ. ૧૮૦૦ થયો છે.

શેઠ દેવચંદ્ર લાલભાઈ જવેરીની વંશવેલ યુજરાતીમાં શ્રી નિમલ જીવજીવ્યંદ કૃત છે.

૮૯. અધ્યાત્મ કલ્પદ્રુમ :

સંશોધક - આચાર્ય શ્રી આનંદસાગર સુરિણ

આ ગ્રંથના કર્તા તપગુણ નાયક ભટ્ટારક શ્રી મુનિસુંદર સુરિશ્વરણ, અધિરાહિણી શ્રીકાકાર શ્રી ધર્મ-વિજય ગણિ, અધ્યાત્મ કલ્પવતા વૃત્તિ રચનાર શ્રી રતનચંદ્ર ગણિ તથા બે કૃતિઓ અધ્યાત્મ રાસ, (ચોપાલ) અને રંગવિલાસ શ્રી ધર્મવિજયણ (શ્રી જનચંદ્ર સુરિ શિષ્ય) ની છે. શેઠ દેવચંદ્ર લાલભાઈ જવેરીના કુટુંબની વંશવેલ શ્રી વિમન જીવજીવ્યંદ જવેરી કૃત છે. તેના સંશોધક આચાર્ય શ્રી આનંદસાગર સુરિણ છે. પ્રકાશક શ્રી જીવજીવ્યંદ સાકરચંદ્ર જવેરી છે. રચનાકાલ સં. ૧૬૭૪ તથા મુદ્રણકાલ સને ૧૯૪૦ સં. ૧૯૮૬, વીર સંવત ૨૪૬૬ અને મુદ્રણસ્થાન નિયુવંસાગર પ્રેસ, મુંબઈ છે. પૃષ્ઠ સંખ્યા ૨૩૭ની છે. શ્લોક સંખ્યા ૪૨૦, અધ્યાત્મ કલ્પદ્રુમના તથા વૃત્તિના ૨૪૫૬ છે. તેની કિંમત રૂ. ૩-૮-૦ રાખેલ છે. વિષય ઔપદેશિક છે. કુલ નકસો ૭૫૦ છે. ભાષા સંસ્કૃત છે. કુલ ખર્ચ રૂ. ૫૦૦૦ થયો છે.

૯૦. ગૌતમીય કાવ્ય :

સંશોધક - પંચાસણ શ્રી કનકવિજયણ
(આચાર્ય શ્રી વિજય રામચંદ્ર સુરિરાહર)

આ ગ્રંથના કર્તા વાચનાના શ્રી દર્શસિદ્ધ ગણિ, શિષ્ય પાંકડ શ્રી રત્નચંદ્ર ગણિ તેની છે. પ્રકાશક સાથે શ્લોક અકારાદિ તેના કર્તા શ્રીમદ્ વાચનાચાર્ય શ્રી અમૃત ધર્મ ગણિ શિષ્ય ઉપાધ્યાય શ્રી હામાકલ્યાણ ગણિ છે. રચનાકાલ સં. ૧૮૦૭ ન્દેવપુત્ર અગમિત નામે, સં. ૧૮૫૦ ન્દેવનમેદ મવમિત નામે છે. તેના સંશોધક આચાર્ય શ્રી વિજય રામચંદ્ર સુરિ, શિષ્ય પંચાસણ શ્રી કનકવિજયણ છે. પ્રચનાના પદિત નારાયણ નામ આચાર્ય કાવ્યનાર્થ લખી છે. મુદ્રણસ્થાન નિયુવંસાગર પ્રેસ, મુંબઈ છે. પ્રકાશક શ્રી જી. સા. જવેરી છે. મુદ્રણકાલ સને ૧૯૪૦, સં. ૧૯૯૬, વીર સંવત ૨૪૬૬ છે. પૃષ્ઠ સંખ્યા ૩૩૨ છે. તેની કિંમત રૂ. ૧-૮-૦ રાખેલ છે. કુલ ૭૫૦ નકસો, ભાષા સંસ્કૃત છે. કુલ ખર્ચ રૂ. ૨૨૦૦ થયો છે.

૯૧ વૈરાગ્ય શાનકાદિ ગ્રંથ પંચક રાટીક :

સંશોધક - શ્રી મુદ્રિસાગર મુનિણ

આ ગ્રંથના પ્રકાશક શ્રી જીવજીવ્યંદ ગાંધીચંદ્ર જવેરી છે. મુદ્રણકાલ સને ૧૯૪૦, સં. ૧૯૬૬, વીર સં. ૨૪૬૬ તથા મુદ્રણસ્થાન નિયુવંસાગર પ્રેસ, મુંબઈ છે. કુલ્યે ૭૨૦ નકસો છે. તેની કિંમત રૂ. ૧-૦-૦ રાખેલ છે. ભાષા સંસ્કૃત, પ્રાકૃત છે. કુલ ખર્ચ રૂ. ૨૫૦૦ થયો છે. (શ્રી જીવજીવ્યંદ ગાંધીચંદ્ર જવેરી પ્રકાશક નામ મળ્યું છે).

૯૨. અભિધાન ચિંતામણિ કોશ :

મગોધક - આચાર્ય શ્રી આનન્દમાગર સારંગ

આ ગ્રંથના કર્તા કલિકાવ મરૂત આચાર્ય શ્રી હેમચન્દ્ર સૂરીશરણ છે. (૨) કોશનામ માના (૩) વિંગાનુ-
 શાસન (૪) નિષ્કંટુ મેષ (૫) એકાક્ષર નામમાના (૬) નામમાના શિવોચ અભિધાન ચિંતામણિની વ્યકારાદિ
 અનુક્રમણિકાનો સમાવેશ થાય છે. એકાક્ષર નામમાના સુધા કૃષ્ણ ગણિ કૃત તથા નામમાના શ્રી જિનને મરિ
 કૃત છે. તેના સંગોધક આચાર્ય શ્રી આનન્દમાગર સૂરીશરણ તથા પ્રકાશક શ્રી હીરાચંદ કન્નુચંદ ઝવેરી અને
 શ્રી મોતીચંદ મગનભાઈ ચોકસી છે. મુદ્રણકાવ અને ૧૯૪૧, મં. ૨૦૦૨, પીર મં. ૨૪૭૨ તથા મુદ્રણકાવ
 નિબંધસંગર પ્રેસ, મુમર્ષી છે. પૃષ્ઠ સંખ્યા ૭૮૮ સંખ્યુ છે. કુલ નકપો ૧૨૫૦ છે. કિંમત રૂ. ૪૦૦૦ રાખે
 છે. વિષય શબ્દ સંગ્રહનો છે. ભાષા મરૂત છે. કુલ ખર્ચ રૂ. ૧૦૦૦૦ થયેલ છે.

૯૩. જૈન કુમારસંભવ મહાકાવ્ય :

મગોધક - આચાર્ય શ્રી કામાલદ સરિષ અને
પં. શ્રી વિક્રમવિજયયજ્ઞ

આ ગ્રંથના કર્તા અંચન ગરૂડીય કવિ ચક્રવર્તી શ્રી જ્ઞાનગોખ સરિષ છે. દીકારક શ્રી ધર્મગોખ સરિ
 અને આચાર્ય શ્રી વિજયવલ્લિ સરિશિષ્ય પં. શ્રી વિક્રમ વિજયયજ્ઞ તથા પ્રકાશક શ્રી હીરાચંદ કન્નુચંદ
 ઝવેરી અને શ્રી મોતીચંદ મગનભાઈ ચોકસી છે. તેની પ્રતાવના શ્રીવિક્રમ વિજયયજ્ઞએ લખી છે આભારદર્શક શ્રી
 હીરાચંદ કન્નુચંદ ઝવેરી છે. મુદ્રણકાવ નિબંધસંગર પ્રેસ, મુમર્ષી છે પૃષ્ઠ સંખ્યા ૨૧૨ છે. ભાષા મરૂત
 કાવ્યમા છે. વિષય ચરિત્રનો છે. કુલ ખર્ચ રૂ. ૫૦૦૦ થયેલ છે.

૯૪ સિદ્ધહૈમ શબ્દાનુશાસન :

મગોધક - આચાર્ય શ્રી ચન્દ્રમાગર સરિષ

બુદ્ધદત્તિ દુર્ગપદ આ ગ્રંથના કર્તા આચાર્ય શ્રી હેમચન્દ્ર સૂરીષ છે તથા વિવળ નવખી તથા પરિશિષ્ટો
 (૧) સિદ્ધહૈમ શબ્દાનુશાસનના મૂલ સૂત્રો (૨) ઉચ્ચારિ મૂલ તેના કર્તા શ્રી જ્ઞાનન્દ સૂરી શિષ્ય અમરચન્દ્ર
 સરિષ છે. સંગોધક આચાર્ય શ્રી ચન્દ્રમાગર સરિષ અને પ્રકાશક શ્રી મોતીચંદ મગનભાઈ ચોકસી છે મુદ્રણકાવ
 મં. સ. ૧૯૪૨, વિ. સં. ૨૦૦૪, પી સં. ૨૪૭૨. અને શાકે ૧૯૭૦ છે મુદ્રણકાવ મરૂતેવ મુદ્રણકાવ, ભાવનગર
 છે તથા પૃષ્ઠ સંખ્યા ૩૧૨ છે. તેની કિંમત રૂ. ૫૦૦ રાખે છે. કુલ નકપો ૭૫૦ છે ત્રિણ મરૂત વ્યાકરણનો
 છે વિગેષ આગ્રોપોધારક આચાર્ય શ્રી આનન્દમાગર સૂરીશરણની દમ્ભ વિખિત કૃતિ ને અન્યાર સુધી
 અપ્રસિદ્ધ અને અપ્રગટ હતી તે દાનિશિકાની પ્રતિકૃતિ (કોપી) આમા દાખવે કરી છે. આદિમા શ્રી ચન્દ્રમાગર
 સારંગેય પં. શ્રી ચન્દ્રમાગરણ ગણિની આતુર્ભામની નોધ આપી છે કુલ ખર્ચ રૂ. ૭૫૦૦ થયેલ છે.

નં. ૯૪ સં. ૧૯૪૮મા પ્રસિદ્ધ થયો

૯૫. વીતરાગ સ્તોત્ર : મગોધક - આચાર્ય શ્રી ચન્દ્રમાગર સૂરીશિષ્ય પન્દ્યાચરણ શ્રી ચન્દ્રપ્રભ
સાગરણ

દીકા સાથેના આ ગ્રંથના કર્તા કવિમન મરૂત શ્રી હેમચંદ્રાચાર્ય ઠ. દીકારક વડપની ગરૂડીય શ્રી દેવાન
 (હેમપ્રભ) સૂરીશિષ્ય શ્રી પ્રમાન્દ સરિષ છે તથા અવચૂકિ શ્રી વિશાનગજ શિવન શ્રી મોમકેચ ગણિએ તથા મુદ્ર
 અનુવાદ સુત્રી ચન્દ્રપ્રભ આચરણએ (નનામ શ્રી ચન્દ્રમાગર ગણિ સિં) કરેલ છે. તેના મગોધક, મ પ દક, યુ અનુવા
 દક પન્દ્યામ શ્રી ચન્દ્રપ્રભમાગરણ છે પ્ર-મરૂત શ્રી મોતીચંદ મગનભાઈ ચોકસી છે. મુદ્રણકાવ મં. ૧૯૪૬, વિ મં.
 ૨૦૦૦, પી નિ ૨૯૦ તથા મુદ્રણકાવ મરૂતેવ મુદ્રણકાવ, ભાવનગર છે. તેની કિંમત રૂ. ૨૦૦૦ છે

કુલ નિકનો ૧૦૦૦ છે 'વિવધ' કુનુતિ ૩૫ છે ભાષા મન્કૃત અને ગુજરાતી છે શ્લોક સંખ્યા ૦૧૦૫ છે કુલ ખર્ચ ૩ ૩૦૦૦ થયો છે

૯૧. શ્રાદ્ધ વિધિ પ્રકરણ : સંશોધક - આચાર્ય શ્રી વિજયલલિત્તિ સુરિશિષ્ય પન્નાસલ શ્રી વિક્રમ વિજયલ તથા શ્રી ભારકર વિજયલ

આ ગ્રંથના કર્તા શ્રી રત્નશેખર-સુગિણ છે સંશોધક-મ પાદક તથા અનુવાદક ને સંકાર કર્તા શ્રી વિજય લલિત્તિ સુરિશિષ્ય પન્નાસલ શ્રી વિક્રમ વિજયલ તથા શ્રી ભારકર વિજયલ છે મુદ્રણકાલ સને. ૧૯૫૭, વિ. સ. ૨૦૦૮, વીર નિ ૨૪૭૪ છે ગ્રંથકોને દિનચર્ચામાં ઉપયોગી ગ્રંથ છે. તેની પ્રક્રિયા ૩૧ ૨-૮-૦ રાખેન છે કુલે ૧૦૦૦ નકનો છે ગુજરાતી અનુવાદ સાથે પ્રાકૃત, ભાષામાં છે કુલ ખર્ચ રૂ ૫૦૦૦ થયો છે

૯૭. દેવ-રાષ્ટ્ર-પ્રતિક્રમણ સૂત્ર (નિર્ધારિત)

પ્રતિક્રમણની વિધિ ન આનંદની હોય તેનાઓ પછુ આ પુસ્તકની પ્રતિક્રમણ કરી શકે તે માટે વિધિ પ્રમાણે ને પ્રતિક્રમણના સૂત્રો ગોપીને આ પુસ્તક લેવાર કરેન છે સાથે માથુ કેટનાક સ્તન, સન્ક્રાંચો તથા ખાર વતની તથા વગેરે પણ છે. ક્રિયાત ૦-૧૦-૦ રાખેન છે મુદ્રણ સુ. ૨૦૦૭, ઈ સ ૧૯૫૦ મા થયુ છે નકનો ૧૦૦૦ છે કુલ ખર્ચ ૩ ૧૫૦૦ થયો છે

૯૮. પંચ-પ્રતિક્રમણાદિ સૂત્રાણિ (નિર્ધારિત)

ગ્રંથાક ૯૭ મા બે પ્રતિક્રમણના સૂત્રો હપાવેના તે રીતે પાચે પ્રતિક્રમણના સૂત્રો નિર્ધિ પ્રમાણે લોખવીને આ પુસ્તક બહાર પાડવામાં આગ્યુ છે સ્તન, સન્ક્રાંચો, પચ્ચક્રખાણો પૌષ્ટવિધિ, વતની કથાઓ વગેરે થયા ઉપયોગી વિષયો પણ તેમાં સામેન કરેના છે ક્રિ ૧-૪-૦ રાખેન છે મુદ્રણ સ ૨૦૦૭ ઈ સ ૧૯૫૦ મા થયુ છે. નકનો ૧૦૦૦ કુલ ખર્ચ ૩ ૫૫૦૦ થયો છે

૯૯. શ્રમણ સૂત્રાદિ અવચૂરિ : સંશોધક - મુનિ શ્રી લલિતાગ વિજયલ મહારાજ

માધુ માધ્વીઓને ઉપયોગી શ્રમણ સૂત્ર-પાક્ષિક સૂત્ર અને દ્વામણક સૂત્રો અવચૂરિ સાથે પ્રકૃષિત કર્યો છે. મુદ્રણકાલ વીર સ. ૨૪૭૭, વિ સ ૨૦૦૭, શાકે ૧૮૩૭, ઈ સ ૧૯૫૧ છે નકનો ૫૦૦ છપાવી છે. ક્રિ. ૧-૪-૦ છે. કુલ ખર્ચ રૂ ૧૨૫૦ થયો છે.

૧૦૦. વન્દન પ્રતિક્રમણાવચૂરિ : સંશોધક - આચાર્ય શ્રી આનન્દસાગર સુરીશ્વરજી મહારાજ

પૂર્વના મહર્ષિઓએ રચેન પ્રતિક્રમણ વન્દના સૂત્રો ઉપરની શ્રી રત્નશેખર સુરીશ્વરજી મહારાજે બનાવેની વૃત્તિમહિનનુ આ પ્રકાશન પહેલીવાર છપાયુ છે એના સ પાછો છે પૂ આગમોદ્ધારક આચાર્યશ્રી શ્રી આનન્દસાગર સુરીશ્વરજીના અવેવાસી મુનિ શ્રી કચ્ચનવિજયલ તથા શ્રી શ્વેમ કરસાગરજી મહારાજ છે ક્રિયાત રૂ ૧-૮-૦ છે મુદ્રણ વીર સ ૨૪૭૮, વિ સ. ૨૦૦૮, શાકે ૧૮૭૪, ઈ સ ૧૯૫૭ મા થયુ છે નકનો ૫૦૦ છે કુલ ખર્ચ રૂ ૫૫૦૦ થયો છે

૧૦૧. અલ્પપરિચિત સૈદ્ધાન્તિક શબ્દકોષ (પ્રથમ સંસ્કરણનો વિભાગ) :

સકનનર - આચાર્ય શ્રી આનન્દસાગર સુરીશ્વરજી મહારાજ

આ કોષના સંકલનકાર છે. આગમેદારક આચાર્યદેવ શ્રી આનંદસાગર સુરીશરણ મદારાજ. આગમના પૃ. આચાર્યદેવે આગમેમાં પ્રવેશ કરનારાઓને અલ્પપરિચિત શબ્દોના આયોની જન્ય યાવ તે માટે અષ્ટક પરિશ્રમ લઈ આ કોષ તૈયાર કરેલો છે. તેમાંના સ્વરવિભાગનો, આ: પ્રથમ ભાગ પ્રથમવાર જ પ્રકાશિત યાવ છે. કિંમત રૂ. ૬-૦-૦ છે નકલ ૫૦૦ જપાતી છે. મુદ્રણ વીર સં. ૨૪૮૦, વિ. સં. ૨૦૧૦, શકે ૧૮૭૬, ઈ. સ. ૧૯૫૬માં થયું છે. કુલ ખર્ચ રૂ. ૬૦૦૦ થયો છે.

૧૦૨. આચ (શાવકધર્મ) પંચાશકચરિ: મંપાદક - મુનિ શ્રી કંચનવિજયજી તથા

શ્રી શેમકંર સાગરજી, મહારાજ. આચાર્ય શ્રી હમિદ, સુદિત પંચાશકોમાં શાવકધર્મના પંચાશક ઉપદની, આચાર્ય શ્રી યોગેશ્વર સુદિત જેના દીકા સાચેનું આ પ્રકાશન પ્રથમવાર જ યાવ છે. કિંમત રૂ. ૨-૮-૦ છે. નકલ ૫૦૦ જપાતી છે. મુદ્રણ વીર સં. ૨૪૭૮, વિ. સં. ૨૦૦૮, શકે ૧૮૭૪, ઈ. સ. ૧૯૫૨ માં થયું છે. આ ગ્રંથ પૃ. આગમેદારક આચાર્યદેવ શ્રી આનંદસાગર સુરીશરણ મદારાજના અતિવાની મુનિ શ્રી કંચનવિજયજી તથા શ્રી શેમકંર સાગરજી મદારાજને સંપાદન કરેલ છે. કુલ ખર્ચ રૂ. ૨૫૦૦ થયો છે.

૧૦૩. શ્રી દશધૈકાલિકા: મંપાદક - મુનિ શ્રી કંચનવિજયજી તથા શ્રી શેમકંર સાગરજી મદારાજ

આચાર્ય શ્રી શંભુભવ સુર મદારાજને રચેલ આ સૂત તથા શ્રી સુમતિ (માધુ) સુરએ રચેલી દીકા સંપાદિતો આ ગ્રંથ પ્રથમવાર જ પ્રગટ યાવ છે. તેની કિંમત રૂ. ૩-૦-૦ છે. નકલ ૫૦૦ જપાતી છે. મુદ્રણ વીર સં. ૨૪૮૦, વિ. સં. ૨૦૧૦, શકે ૧૮૭૬, ઈ. સ. ૧૯૫૬ માં થયું છે. આ ગ્રંથનું સંપાદન પૃ. આગમેદારક આચાર્ય શ્રી આનંદસાગર સુરીશરણ મદારાજના અતિવાની મુનિ શ્રી કંચનવિજયજી તથા શ્રી શેમકંર સાગરજી મદારાજને કરેલું છે. કુલ ખર્ચ રૂ. ૩૦૦૦ થયો છે.

૧૦૪. ઉત્તરાદ્યયન અવચૂરિ

૧૦૫. પિંડનિયુકિત અવચૂરિ

૧૦૬. શ્રાદ્ધવિધિ

૧૦૭. નાદિ અવચૂરિ

ત્રેસમા ચાલુ છે.

અભિનંદનો સંદેશો

જોડ દેવચંદ લાલભાઈ જૈન પુસ્તકોદારક કંઠની સ્થાપનાને પચાસ વર્ષ થયાં તેની ઉજવણીના મહાન અને ધન્ય પ્રસંગને સંપૂર્ણ ફોટો પ્રગટ કરવા માટે સાક્ષર શિવોમણિની પાવનકારી શ્રેયણી અને ઉદાગ દિવ શ્રીધીવર્મા દાનથી સુવર્ણમાં સુગંધ લખવાનો વિગ્ધ યોગ બન્યો છે. સુભવલિત ખાતર આ પુસ્તકોદારક સમિતિએ જે કાંઈ કર્યું છે એણે ખીલુ કોઈ સમિતિએ કયવિત જ કર્યું. દરે ભગીન્ય પ્રવલન અને ધર્મોદ્ધોનની ઉદ્દેશ સાધવાના આ બંનેના પ્રતીકસરૂ આ પુસ્તકોદારક કંઠ છે એમ કહેવામાં જગ વ અનિગચોકિત નથી. ઉજવણીના પ્રસ્તુત પુણ્યકારી પ્રમંત્રે બંને વિભૂતિઓના મુક આર્થીવાદો તમારા બધા ઉપર વર્ષો ન્હા દરે એવી અને ખાતરી છે. અસ્તુ!!

લી. અ. સ. ગોપાણી વિને પાનેં મુબમ-૨૨

ગ્રંથ પ્રકાશનની નવીન યોજના

સંવત ૨૦૧૦ના 'જૈન' પર્યુપલ્ય અકમા અમારી પ્રકાશન યોજનાની જાહેરાત કરવામા, આવી હતી' ને અમે અને રજૂ કરીએ છીએ. - કેશરી'

હાવમા આગમ-પચાગીના ને ગ્રંથો હવે સુધી પ્રગટ થવા નથી તેને પ્રગટ કરવામા આનનાર છે. અત્યારલગી અપ્રગટ આગમ પચાગીના ગ્રંથોની યાદી આ સાથે પરિશિષ્ટ ૧ તરીકે આપવામા આવી છે. નેમજ ને ૧૮ ગ્રંથોના પ્રકાશનનું કામ હાથ ધરવામાં આવ્યું છે, તેની યાદી-તે ગ્રંથના સંપાદકના નામ સાથે પરિશિષ્ટ ૨ તરીકે આપવામા આવી છે. આ યોજના અંગે તેમજ ખીજા ગ્રંથો અને વિદ્વાન સંશોધક પુસ્તકોને યોગ્ય સલાહ-સૂચના આપવા વિનંતિ છે અને ને ગ્રંથનું સંપાદન કરવા ઉત્કૃષ્ટ હોય તે ગ્રંથ સંબંધી પ્રમુખ કરવામા આવશે.

પત્રવ્યવહારનું સરનામું

શેઠ દેવચંદ લાલભાઈ જૈન પુસ્તકોદ્ધાર ફંડ
C/o શ્રી કેશરીચંદ હીરાચંદ ઝવેરી
દે. મોહસિન મંઝીલ, મીરાજા રોડ, મુખ્ય-૩

ફોન : શેઠ દેવચંદ લાલભાઈ જૈન પુસ્તકોદ્ધાર ફંડ

THE BOOKS PUBLISHED

BY

Sheth. Devchand Lalbhai Jain Pustakodddhar Fund.

Can be had from

THE LIBRARIAN,

SHETH DEVCHAND LALBHAJ
JAIN PUSTAKODDDHAR FUND.

DEVCHAND LALBHAJ DHARMASALA,
BADEKHA CHAKLO, GOPIPURA,
SURAT (INDIA)

પરિશિષ્ટ ૧-આગમ પંચાંગીના અપ્રગટ ગ્રંથોની સૂચિ

જિયાસુ સંશોધક સાહિત્યસેવી મુનિપુંગવોને વિનંતિ કરવામાં આવે છે કે આ નીચેના અપ્રગટ ગ્રંથો પૈકીના જે ગ્રંથો આપ મંશોધન કરી આપી શકો તે કરવા આપશ્રીને અમારો આમદ છે. સંખ્યા સાથે પત્રવ્યવહાર કરશો. પ્રકાશન સંબંધી આર્થિક સગવડ આપવામાં આવશે. મંશોધક મુનિશ્રીને તે ગ્રંથોની પચાસ ડો.પી ભેટ આપવામાં આવે છે.

ગ્રંથો નામ	કર્તા	પૃષ્ઠાક	રીમાઈ
ચંદ્ર પ્રસન્ન સદીક મૂળ ટીકા ભગવતી ચૂલ્હી જ્ઞાન્દ્રીપ પ્રસન્ન ચૂલ્હી જ્ઞવાભિગમ ચૂલ્હી	શ્રી મનવગિરિજી " જિનદાસગણિ	૯૫૦૦ ૩૧૩૪ ૧૮૭૦	દે. લા. જપાવવા .ા. જ. " "
(૧) આચારંગ દીપિકા અવચૂરી વગેરે દીપિકા પ્રદીપિકા " તત્વાગમાવચૂલ્હી " અવચૂરી			દે. લા. જપાવવાના છે.
(૨) સુવકૃતાંગ દીપિકા	સાધુગંગ	૧૦૦૦૦	દે. લા. જપાવવાના છે.
(૩) શાસ્ત્રાંગ શ્રુતિગણમાયાશ્રુતિ-દીપિકા			દે. લા. જપાવવાના છે.
(૪) ભગવતી અવચૂરી દ્વિતીય શનકટ્ટિ	શ્રી મનવગિરિજી " હર્ષકેવ " વલ્લભીકલ્યાણગણિ " કરતુરચંદ્ર ગણિ	૩૭૫૦	દે. લા. જપાવવાના છે.
(૫) માતાધર્મ વધુશ્રુતિ દીપિકા			દે. લા. જપાવવાના છે.
(૬) પ્રથમ વ્યાકરણ દીપિકા	" અગ્નિતટેવ સરિ		દે. લા. જપાવવાના છે.
(૭) જ્ઞવાભિગમ વધુશ્રુતિ	" હન્નિભદ્ર સરિ		
(૮) જ્ઞાન્દ્રીપ પ્રસન્ન ટીકા " " " "	શ્રી હીરવિગ્નય સરિ } " ધર્મસાગર " પુષ્પસાગર " બ્રહ્મર્ષિ		દે. લા. જપાવવાના છે. તપાસ કરવી.

અથવા નામ	સ્થાન	શ્રેણી	રીમાર્ક
(૬) આવશ્યક વૃત્તિ અનચૂરી	શ્રી તિલકાચાર્ય " ગાનસાગર	૧૦૬૫૦	દે. લા. ઉપાવવાના છે. દે. લા. ઉપાવવાના છે.
" પડાવશ્યકવૃત્તિ પડાવશ્યક વિધિ ટિપ્પણ ધ્રુવવૃત્તિ અનચૂરી મોલવંદન ચૃણિ વિવરણ મોલવંદન શ્રાદ્ધ પ્રતિક્રમણ વૃત્તિ મોલવંદન પ્રત્યાખ્યાન વૃત્તિ મોલવંદના વિચાર મોલવંદનવૃત્તિ કુનપ્રદીપ સાધુ પ્રતિક્રમણ વૃત્તિ	" નીસાધુ " મહિમોસાગર " કુલપ્રભ " ગાનસાગર " સોમસુદર		
" ચૃણિ વૃત્તિ લઘુવૃત્તિ વૃત્તિ પ્રતિક્રમણ વૃત્તિ અનચૂરી	શ્રી પાર્શ્વચંદ્ર સુરિ " તિલકાચાર્ય	૩૦૦૦ ૫૫૦	
(૧૦) દશવંકાલિક લઘુવૃત્તિ વૃત્તિ લઘુવૃત્તિ અનચૂરિ દીપિકા	" તિલકાચાર્ય " જિનપ્રભ " પાર્શ્વનાથ " વિજયચંદ " શ્રી ચંદ્ર " તિલકાચાર્ય " પાર્શ્વ સુરિ " જનકવંક " સ હરેવ સુરિ		દે. લા. પ્રસિદ્ધ ચર્ચ છે. તથા અનચૂરીઓ છે
(૧૧) ઉત્તરાખ્ય દીપિકા " અનચૂરિ કથાઓ	શ્રી હર્ષકુળ ગચ્છિ " ઉ. યસાગર " વિનયદસ " ગાનસાગર " અજીતદેવ સુરિ " પદ્મસાગર	૮૫૦૦ ૩૬૦૦ ૬૦૦ ૩૬૦૦ ૧૨૦૦	તથા દીપિકાઓ છે. દે. લા. ઉપાવવાના છે.
(૧૨) પિંડનિર્ધારિત લઘુવૃત્તિ "	" પુન્યવંદન " તારાચાર્ય " કામારત્ન ગચ્છિ	૩૨૦૦	દે. લા. ઉપાવવાના છે
(૧૩) ઓધનિર્ધારિત દીપિકા	" માણિક્ય શેખર	૧૦૦૦	માસ ઉપાવવા નથી છે.

परिशिष्ट - २

प्रकाशन भाटे नक्की करवाभां आवेल आगम - पयांगीना १८ त्रथैनी यादी

ॐ

	नं०	अर्थनाम	मलकार प्रदायक (संपादक)
प्रेसमा	१	अग्रप्रवृत्त	आचार्य श्री पं० लक्ष्मण सुर्विणा समुदायना पयांगीना सुर्विणा श्री विकासविजयल
	२	लगवती सुर्विणा	आचार्य श्री वि० सुर्विणा सुर्विणा समुदायना श्री लानुविजयल गजु
	३	लगवती अन्व्यूरी	आचार्य श्री वि० सुर्विणा सुर्विणा समुदायना श्री विक्रम विजयल तथा श्री भांगर विजयल
प्रेसमा	४-५	जुलुद्रीप सुर्विणा - टीका	आगमोद्धारक आचार्य श्री आनंदसागरलना मसुदायना श्री धर्मसागरलना गिणप श्री अणवसागरल
प्रेसमा	६	सुवगडाग दीपिका	श्री मोहननालना मसुदायना श्री लुद्धिसागर सुर्विणा
प्रेसमा	७	उत्तगधन अन्व्यूरी	आचार्य श्री आनंदसागर सुर्विणा समुदायना श्री गुणसागरल तथा श्री कनविजयल
प्रेसमा	८	पिंडनिर्मुक्ति ..	
प्रेसमा	९	आचार्यक अन्व्यूरी	आचार्य श्री विजय प्रेमसुर्विणा मसुदायना पन्थासल ना गानविजयल
	१०	हालुग दीपिका	प्रगतभनि श्री लक्ष्मण सुर्विणा शिवा पन्थासल श्री रमणीक विजयल
	११	आचार्यनिर्मुक्ति अन्व्यूरी	आचार्य श्री आनंदसागर सुर्विणा अतेवारी श्री लक्ष्मणसागरलना शिवा श्री सुर्विणा गल
	१२	अन्व्यूरी अग्रदीपिका	आचार्य श्री रामचंद्र सुर्विणा शिवा पन्थासल श्री कानविजयल
	१३	आचार्यक टीका तिनप्रथाचार्य	} मसाधक टीका ना पयांगीना, प्रेमकोपीओ तयार करानी ठे
	१४	अग्रदीपिका दीपिका	
	१५	अग्रदीपिका सुर्विणा	
	१६	अग्रदीपिका इतिहासक इतिहासक इतिहासक इतिहासक इतिहासक	
	१७	अग्रदीपिका सुर्विणा	आचार्य श्री लक्ष्मण सुर्विणा अतेवारी श्री लक्ष्मण सुर्विणा
	१८	अग्रदीपिका सुर्विणा	आचार्य श्री आनंदसागर सुर्विणा अतेवारी श्री कनविजयल
	१९	अग्रदीपिका सुर्विणा	आचार्य श्री लक्ष्मण सुर्विणा